



大地の恵みを 人が奏でる だれやめの郷

広報

いさ

◎ 特集

災害への備えと早めの避難

2013. 6

ISA City Public Relations No.109

災害への備えと早めの避難

これから梅雨や台風の襲来等により、土砂崩れや河川の氾濫など災害が発生しやすい時期を迎えます。平成18年の県北部豪雨災害や平成20年の奄美豪雨災害など、災害はいつ発生するか分かりません。日ごろから災害に対して備えておきましょう。

災害から身を守るために大切なことは、早めに避難することです。

日ごろから避難場所や避難経路を確認し、テレビやラジオ、インターネット等の気象情報に普段から注意する習慣をつけ、危険を感じたり、避難指示等があったときのために貴重品や非常持ち出し品を持って安全な場所へ避難できるよう備えておきましょう。

また、避難するときは単独行動をなるべく避け、隣近所の人と協力しながら安全な場所に避難しましょう。



集中豪雨

集中豪雨は、短時間のうちに狭い地域に集中して降る雨のことで、梅雨の終わりによく起こります。狭い地域で突発的に降るため予測は困難です。気象情報（雨量）などに注意して自主的な避難を心がけ、また、市役所からの避難勧告などがあった場合は、速やかに避難しましょう。

土砂災害

雨が1時間に20ミリ以上降ったり、降り始めからの雨量が100ミリを超えたときは危険信号と言われています。家の周辺の山やがけに危険な前兆現象がないか確認し、災害発生のおそれを感じたら、早めに安全な場所へ移動しましょう。また、土砂災害は、雨が降り止んだ後でも発生するおそれがありますので注意しましょう。

土砂災害には、次のような前兆があります。

- ◇がけ崩れの前兆
- ・がけからの水が濁る。

- ・がけに亀裂が入る。
- ・小石が落ちてくる。
- ・がけから音がする。

◇土石流の前兆

- ・山鳴りがする。
- ・雨が降り続けているのに川の水位が下がる。
- ・川が濁ったり、流木が流れる。

◇地すべりの前兆

- ・地面にひび割れができる。
- ・井戸や沢の水が濁る。
- ・斜面から水が噴き出す。
- ・建物や電柱、樹木が傾く。

避難は早めに

避難情報等の呼びかけがあったときは、火元の確認をし、事前に準備した非常持ち出し品や貴重品を持って避難しましょう。避難するときは、なるべく単独は避け近所で声をかけ合い協力し合って、早めに避難しましょう。

妊産婦や乳幼児、高齢者や障がい者など「災害時要援護者」は避難情報がでてからでは避難行動が間に合わないこともあります。また、一人暮らしの高齢者に対しては避難

避難情報の種類

① 避難準備情報

高齢者等で、避難に時間を要する人に避難を始めてもらうことに発表する情報

ガスなどの火元を消し、非常持ち出し品を準備するなど避難の準備を整え、支援が必要な高齢者や乳幼児、体の不自由な人などの避難を開始してください。

② 避難勧告

災害が発生する恐れがあり、皆さんに避難を始めてもらうことに発表する情報

準備した非常持ち出し品を持





伊佐市 避難施設一覽表

| 地区名 | 避難場所 | 電話番号 | 地区名 | 避難場所 | 電話番号 |
|------|-----------------|--------|-------------|--|--------|
| 市内全域 | 大口元気こころ館（福祉避難所） | ㊦ 2361 | 川北・前目・川南 | 菱刈中学校 | ㊦ 0047 |
| | まごし館（福祉避難所） | ㊦ 4120 | | 菱刈小学校 | ㊦ 0010 |
| 大口 | 大口ふれあいセンター | ㊦ 1613 | 下手・前目・徳辺 | いきがいセンター | ㊦ 3000 |
| | 大口小学校 | ㊦ 0349 | | 田中小学校 | ㊦ 0029 |
| | 大口生活改善センター | ㊦ 8413 | 市山・花北・田中・重留 | 田中ふるさと館 | ㊦ 5288 |
| | 元町青少年会館 | | | 本城小学校 | ㊦ 0054 |
| | 大口東青少年センター | ㊦ 0263 | | 本城校区集会施設 | ㊦ 4639 |
| 牛尾 | 牛尾小学校 | ㊦ 0264 | 川北 | 湯之尾小学校 | ㊦ 0114 |
| 山野 | 山野基幹集落センター | ㊦ 0407 | 川北・川南 | 湯之尾校区公民館 | ㊦ 4261 |
| | 十曾フレンドハウス | ㊦ 0959 | 前目 | 菱刈人権文化センター | ㊦ 4185 |
| 山野西 | 山野西文化交流館 | ㊦ 3355 | 永池 | 南永小学校 | ㊦ 3980 |
| 平出水 | 平出水「いなほ館」 | | 五色・新川・弓掛・新拓 | 新川地区集落センター | |
| 羽月 | 羽月地区公民館 | ㊦ 0355 | 山田・大山口・山田中原 | 菱刈ひまわり館 | |
| | 大口南中学校 | ㊦ 2125 | | <p>一覽表の避難所以外に各自治会で定められた場所も避難場所になります。</p> <p>ただし、自治会指定避難所に避難した場合は、自治会長は市役所に人員等の報告の必要があります。</p> <p>※山野西文化交流館：旧山野西小学校 いきがいセンター：菱刈ふるさといきがいセンター</p> | |
| 羽月北 | 羽月北小学校 | ㊦ 3114 | | | |
| 羽月西 | 羽月西青少年センター | ㊦ 2111 | | | |
| 曾木 | 曾木小学校 | ㊦ 1152 | | | |
| | 西太良地区コミュニティセンター | ㊦ 1121 | | | |
| 針持 | 針持青少年センター | ㊦ 1140 | | | |
| 布計 | 布計地区多目的集会施設 | | | | |

※福祉避難所とは、避難をした際に手助けが必要な人が避難する場所です。



「火災の場合」



→ (くりかえし)

「避難勧告の場合」



問い合わせ先
総務課交通消防防災係
☎㊦ 1311 ㊦ 1118

情報が伝わりにくいという問題もあります。異常を感じたときは、隣近所で声をかけ合い協力しながら災害時要援護者を避難所へ誘導しましょう。

防災訓練への参加

大規模な災害の場合には、防災関係機関による活動が困難になる場合も考えられますので、地域の皆さんが「自分たちの地域は自分たちで守る」という連帯意識を持ち、自主的な防災活動を行うことも大切なことです。地域ごとに自主防災組織の活動を積極的に進め、日ごろから訓練などに参加しましょう。

③ 避難指示

災害の発生が非常に高く、すぐに避難をしてもらうとくに発表する情報

災害の危険性が非常に高くなっていますので、一刻も早い避難が必要です。関係機関の指示に従って、避難を開始してください。

ち、指定された避難所、安全な場所へ速やかに避難を開始してください。避難の際は、がけ崩れや浸水箇所にご注意ください。



しょう!



① ボタンを押す 元画面に戻る

情報の確認後は…

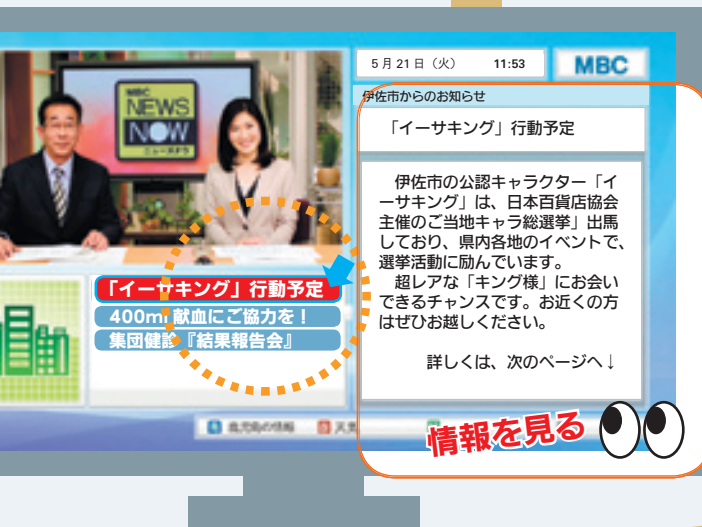

伊佐市災害情報メール



緊急の災害や避難情報を、皆さんの携帯電話にメールで配信できます。

市では、地震や台風などの気象情報や災害発生などの緊急情報を、市民の皆さんにいち早くお知らせするために、「伊佐市災害情報メール」の配信を行っています。このメールを受信するには、あらかじめ登録が必要となりますので、携帯電話から次の方法でご登録ください。

災害情報が知りたい!

行方不明者は見つかった…。

今の火事はどこ?

登録方法

①携帯電話から次のURLに接続してください。

<http://www.isa.kagosima.jp/mobile/>

QRコードを読み取ることができる場合は利用してください。



②会員登録をクリックしてください。

③メールアドレス入力欄へメールアドレスを入力し、登録ボタンをクリックしてください。

④登録後、入力したメールアドレスに「登録完了のメール」が届き、登録が完了します。

※メールの受信・拒否設定をしている人は、登録する前に「isa.kagosima.jp」というドメインを受信可能にしてください。

登録の仕方がわからない人、登録ができなかった人は、お持ちの携帯の携帯会社で、登録することができます。

問い合わせ先 総務課交通消防防災係 ☎231311 1118

耕地災害が発生したら。。。

◆耕地災害の申請について

①地元から連絡を受け、災害調査員（市職員）が現地調査を行います。

※調査箇所には、**黄色の布**を現地に表示します。

②調査員の報告に基づき農政課耕地係の職員が現地調査を行い、公共災害に該当するか判定を行います。

○公共災害に該当する場合

現地に **赤色の布** を表示

○災害に該当しない場合

現地に **白色の布** を表示

※当事者で現地の確認（災害に該当したか）をしてください。

③災害に該当した箇所（現地に赤色の布が表示してある箇所）は次のように申請してください。

○「耕地災害復旧工事申請書」を農政課耕地係に提出してください。申請書を提出しないと災害復旧事業の申請ができません。

〈申請書がある場所〉

・市民課、総務課交通消防防災係（大口庁舎）

・地域総務課、農政課耕地係（菱刈庁舎）



情報サービスを利用

地デジ・データ放送による自治体情報の発信

伊佐市の最新情報や県内 24 自治体（5月1日現在）の情報がMBC放送を利用した自治体情報でわかります。



操作イメージ

MBCのチャンネルで **データ** ボタンを押す

「ピッ」と音がしてデータ放送画面へ移ります。

- お天気
 - ニュース
 - MBCスポーツ
 - 休日診療医
 - 自治体情報**
- [自治体情報] を選択する

すべての操作は、
[矢印・決定] ボタンで
移動・選択します

今日の天気は？
災害情報が知りたい！
今日の鹿児島県の
ニュースをチェック

◎伊佐市の情報を見たい時

[あなたの街の情報] を選択する

あなたの街の情報

- 伊佐市
- 始良市
- ...

◎他の自治体情報を見たい時

[自治体] を選択する

あなたの街の情報

- いちき串木野市
- 南さつま市**
- 伊佐市
- 始良市

[項目] を選択する

問い合わせ先 総務課広報係 ☎ 1311 ☎ 1116

- ・市内各土地改良区
 - ・各コミュニティ協議会事務局
 - ④ 農地災害については、関係（受益）者からの工事負担金が必要となります。
 - ※負担金は国の補助率により異なります。
 - ◆ **公共災害復旧事業として国の補助事業に申請する主な要件**
 - ① 異常な天然現象（大雨等）で被災を受けている場合（雨量等の基準があります）
 - ② 被害が事業費で40万円以上の場合
 - ③ 日常の維持管理が行われていること
 - ④ 農業用施設の場合、受益戸数が2戸以上であること
 - ⑤ 被災地の登記（現況）地目が農地（田・畑）及び農業用施設（水路・道路等）であること
- 不明な点がございましたら担当課にご連絡ください。
- 問い合わせ先
農政課耕地係（菱刈庁舎）
☎ 1311 ☎ 2251



狂犬病予防注射日程表

| | | | | |
|------------|---------------|---------------|---------------|---------------|
| 6/3 月曜日 | 小水流・あたご店前 | 9:10 ~ 9:20 | 大口中学校正門入口 | 11:20 ~ 11:30 |
| | 原田公民館 | 9:30 ~ 9:40 | 中央公民館跡 | 13:10 ~ 13:25 |
| | 水ノ手公民館 | 9:50 ~ 9:55 | 北薩森林管理署前市役所車庫 | 13:35 ~ 13:45 |
| | 北さつま農協目丸出張所跡 | 10:05 ~ 10:15 | 木崎(大岩様宅前) | 13:55 ~ 14:00 |
| | 北さつま農協東支所 | 10:25 ~ 10:35 | 牛尾消防詰所前 | 14:10 ~ 14:20 |
| | 篠原公民館 | 10:45 ~ 10:55 | 旧焼酎資料館前 | 14:30 ~ 14:40 |
| | 北さつま農協木ノ氏出張所跡 | 11:05 ~ 11:15 | 高柳公民館 | 14:50 ~ 15:00 |

| | | | | |
|------------|--------------|---------------|-------------|---------------|
| 6/5 水曜日 | 春村公民館三叉路 | 9:20 ~ 9:30 | 北さつま農協平出水支所 | 13:10 ~ 13:20 |
| | 停車場公民館(駅跡公園) | 9:40 ~ 9:50 | 平出水上公民館 | 13:30 ~ 13:35 |
| | 山野中学校体育館横 | 10:00 ~ 10:10 | 羽月北山之神公民館 | 13:55 ~ 14:00 |
| | 山野基幹集落センター | 10:15 ~ 10:30 | 川岩瀬公民館 | 14:15 ~ 14:20 |
| | 石井公民館 | 10:40 ~ 10:50 | 北さつま農協白木倉庫 | 14:35 ~ 14:45 |
| | 尾之上公民館 | 11:00 ~ 11:10 | 羽月地区公民館 | 14:55 ~ 15:05 |
| | 平原(下村橋横) | 11:20 ~ 11:25 | | |

| | | | | |
|------------|------------|---------------|-----------------|---------------|
| 6/7 金曜日 | 大島南公民館 | 9:10 ~ 9:20 | 川西公民館 | 13:10 ~ 13:15 |
| | 金波田公民館 | 9:30 ~ 9:35 | 西方公民館 | 13:25 ~ 13:30 |
| | 羽月鉄道記念公園前 | 9:45 ~ 9:55 | 北さつま農協針持支所 | 13:40 ~ 13:50 |
| | 湯ノ谷(本石様宅前) | 10:05 ~ 10:10 | 堂山公民館 | 14:00 ~ 14:05 |
| | 辺母木公民館 | 10:25 ~ 10:30 | 西太良地区コミュニティセンター | 14:15 ~ 14:25 |
| | 羽月西青少年センター | 10:40 ~ 10:45 | 北さつま農協曾木支所 | 14:30 ~ 14:35 |
| | 宮人公民館 | 10:55 ~ 11:00 | 富士福祉館 | 14:50 ~ 14:55 |
| | 八代公民館 | 11:10 ~ 11:15 | 鳥巢上公民館 | 15:05 ~ 15:10 |
| | 下ノ木場精米所前 | 11:25 ~ 11:30 | | |

お済でない
飼い主へ

狂犬病予防注射 & 畜犬登録

生後91日以上で、まだ登録していない・4月から今までに狂犬病予防注射を受けていない犬を対象に、予防注射および登録受付を実施します。(犬の登録については生涯1回、予防注射は毎年1回必要です。)

また、犬の死亡、行方不明等の場合は、環境政策課にご連絡ください。

注射料 3,000円 **新規登録料 3,000円**



※家の中で飼われている犬も対象です。

| | | | | |
|-------------|---------------|---------------|---------------|---------------|
| 6/10 月曜日 | 小川添公民館 | 9:20 ~ 9:25 | 大峰(ごみ収集所横) | 11:10 ~ 11:15 |
| | 永池鋳泉前 | 9:35 ~ 9:40 | 下荒田公民館 | 11:20 ~ 11:25 |
| | 柳野三叉路 | 9:45 ~ 9:50 | 下手下集会施設 | 11:30 ~ 11:35 |
| | 楠原集会施設 | 9:55 ~ 10:00 | 花北宮農研修センター | 11:40 ~ 11:45 |
| | 岩坪宮農研修センター | 10:05 ~ 10:10 | 下市山集会施設 | 13:10 ~ 13:15 |
| | 青木元地区教育集会所 | 10:15 ~ 10:20 | 東市山集会施設 | 13:25 ~ 13:30 |
| | 比良地区集会施設 | 10:25 ~ 10:30 | 産野(上田様宅前) | 13:35 ~ 13:40 |
| | 本城地区集会施設 | 10:35 ~ 10:40 | 北さつま農協前北部集会所跡 | 13:50 ~ 13:55 |
| | 瓜之峰公民館 | 10:45 ~ 10:50 | 重留南集落センター | 14:05 ~ 14:10 |
| 荒田地区集会施設 | 11:00 ~ 11:05 | | | |

| | | | | |
|-------------|----------------|---------------|--------------|---------------|
| 6/12 水曜日 | 徳辺下集落センター | 9:20 ~ 9:25 | 共進地区教育集会所 | 11:00 ~ 11:05 |
| | 新川集落センター | 9:35 ~ 9:40 | 築地集会施設 | 11:10 ~ 11:15 |
| | 徳辺上集落センター | 9:45 ~ 9:50 | 町舟津田上集会施設 | 11:25 ~ 11:30 |
| | 麓後(梶川様宅前) | 10:00 ~ 10:05 | 荒瀬多目的集会施設 | 11:35 ~ 11:40 |
| | 本町公民館 | 10:10 ~ 10:15 | 川北麓集会施設 | 13:10 ~ 13:15 |
| | 下名集会施設 | 10:20 ~ 10:25 | 湯之元(市営公衆浴場横) | 13:25 ~ 13:30 |
| | 停車場青少年会館 | 10:30 ~ 10:35 | 猶原集会施設 | 13:35 ~ 13:45 |
| | 市役所(菱刈庁舎)東側車庫前 | 10:40 ~ 10:45 | 川北宇都(上野様宅前) | 13:50 ~ 13:55 |
| | 前目公民館 | 10:50 ~ 10:55 | 山田地区集会施設 | 14:05 ~ 14:10 |

問い合わせ先 環境政策課環境保全係

☎ 1060

ズームアップ 国保伊佐
ともに支えあう明るく元気な人づくり

市公認キャラクター：イーサキンゴ



『国民健康保険制度』と

後期高齢者医療制度・介護保険制度との関係

国民健康保険の保険税は、医療費とさらに後期高齢者支援金、介護納付金の保険税で構成されています。

後期高齢者支援金 → 0歳から74歳までの人は、後期高齢者支援金の保険税を納め後期高齢者医療制度に納付

介護納付金 → 40歳から64歳までの人は、介護納付金の保険税を納め介護保険制度に納付

その仕組みは次の表のとおりです。

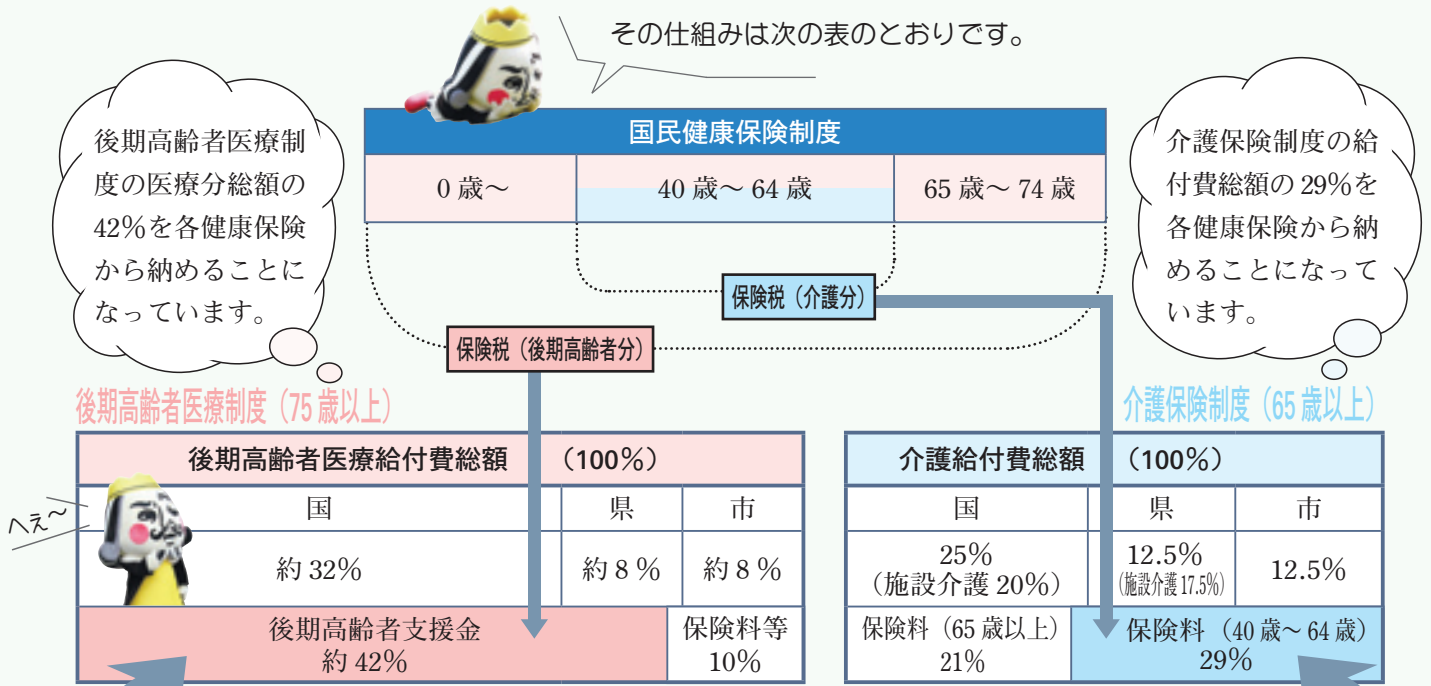

後期高齢者医療制度 (75歳以上)

| 後期高齢者医療給付費総額 (100%) | | | |
|---------------------|-----|----------|--|
| 国 | 県 | 市 | |
| 約32% | 約8% | 約8% | |
| 後期高齢者支援金 約42% | | 保険料等 10% | |

介護保険制度 (65歳以上)

| 介護給付費総額 (100%) | | |
|-----------------|-------------------|-------|
| 国 | 県 | 市 |
| 25% (施設介護20%) | 12.5% (施設介護17.5%) | 12.5% |
| 保険料 (65歳以上) 21% | 保険料 (40歳~64歳) 29% | |

伊佐市の国保における支出（後期高齢者支援金・介護納付金）は、次のグラフのとおりで、支出に見合った収入（後期高齢者支援分と介護納付金分の保険税）を確保できていません。

この不足分は、国・県の補助金等によって一部賄われていますが、それでも不足する分については、医療費分の保険税から支出している状況です。

被保険者負担の公平性から、支出に見合った収入の確保が必要です。



伊佐市国民健康保険

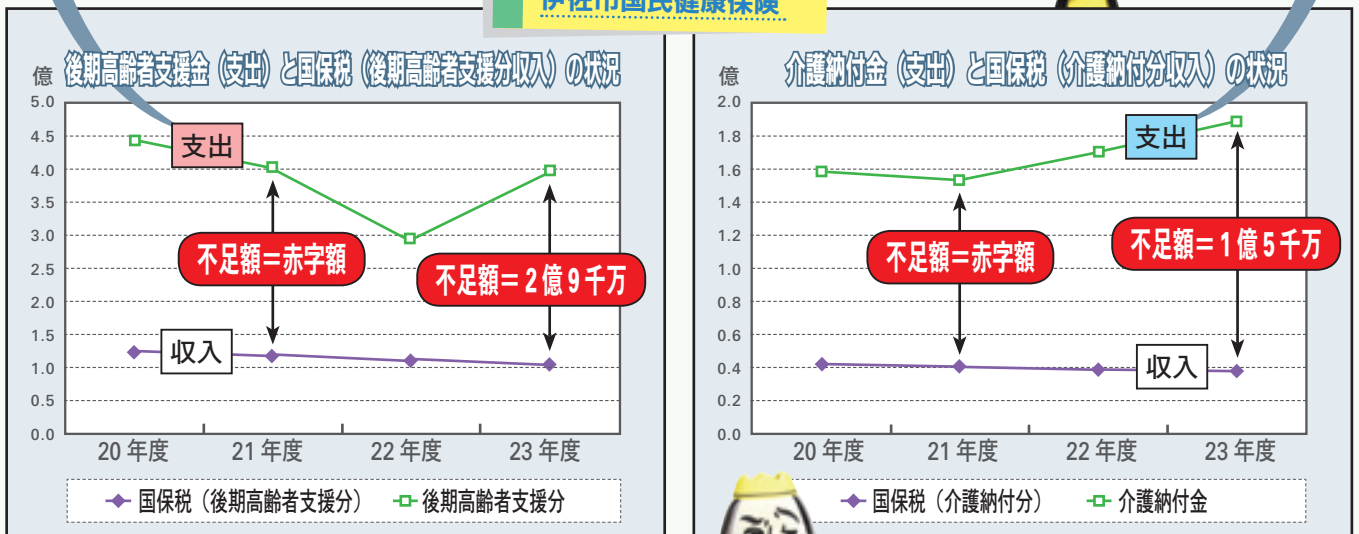

問い合わせ先

市民課健康保険係 ☎ 1311 ☎ 1158

次も見てね!



【次回予告】

1人当たりの医療費についてお知らせします。

「大口中央中学校」の校章デザイン募集

平成 27 年度に大口中学校、山野中学校、大口南中学校を再編成し、新たに開校する「大口中央中学校」の校章デザインを募集します。伊佐市の教育、自然、歴史、文化等をイメージし、新しい中学校にふさわしい作品を多数応募ください。

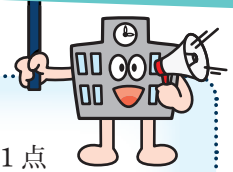

応募方法

- サイズ A 4 ※縦書き・横書きどちらでも可。
- 住所、氏名、電話番号、デザインの意味や内容を記載して提出してください。(様式は問いません)
- 応募作品は何点でも可
- 応募作品は郵送または直接、教育委員会総務課(菱刈庁舎)へ提出してください。
- ※メール不可

募集期限 7月31日(水) 必着

表彰

- ▽最優秀作品 全作品の中から1点
副賞として、3万円の商品券
- ▽優秀作品 一般の部、児童・生徒の部からそれぞれ3点
副賞として、1万円の商品券
- ※最優秀作品及び優秀作品については、校章選定委員会の中で決定し表彰します。

応募・問い合わせ先

〒895-2701 伊佐市菱刈前目2106番地
伊佐市教育委員会総務課 ☎1512

特定健診(個別健診)の実施

市国民健康保険では、集団健診を受診できなかった国民健康保険加入者(40歳~74歳)を対象に、個別健診を次の日程で実施します。受診希望者は、医療機関名及び受診希望日を健康増進課までお申し込みください。申込者には、医療機関と日程調整後、受診券を発行します。

ただし、次の条件の被保険者は受診する必要はありません。

- ①生活習慣病(高血圧症・糖尿病)などで医療機関に定期通院している人

健診の流れ 市から「情報提供票」送付 → 本人承諾 → かかりつけの医療機関へ提出

- ②人間ドックを受ける予定の人
- ③職場健診を受け、情報を市へ提出できる人

個別健診の日程

実施期間 平成25年6月1日から
平成26年3月末まで

申込方法 健康増進課(大口庁舎)に電話で
申し込んでください。

受診料 無料

申込期限 平成26年1月31日(金)

健診内容

基本的な健診項目

既往歴の調査(服薬歴及び喫煙習慣の状況に係る調査含む)、自覚症状及び他覚症状の検査、身体計測、血圧、血中脂質検査、肝機能検査、血糖検査、尿検査、腹囲測定

詳細な健診(医師の判断による追加項目)

貧血検査、心電図検査、眼底検査



医療機関一覧表(順不同)

| 医療機関名 | 住所 |
|-----------------|-----------------|
| 整形外科 松元病院 | 伊佐市大口里 491-2 |
| 大口温泉リハビリテーション病院 | 伊佐市大口青木 3022-34 |
| むらたクリニック | 伊佐市大口大田 1764-1 |
| 有村クリニック | 伊佐市大口里 1889-2 |
| 大保・川添クリニック | 伊佐市大口里 354-1 |
| 日高内科 | 伊佐市大口上町 17-4 |
| 寺田病院 | 伊佐市大口上町 31-4 |
| 三浦医院 | 伊佐市大口山野 5167 |
| 県立北薩病院 | 伊佐市大口宮人 502-4 |
| 寺師医院 | 伊佐市大口上町 12-6 |
| 水間病院 | 伊佐市菱刈前目 2125 |
| 菱刈中央医院 | 伊佐市菱刈前目 790-1 |
| 坂元内科 | 伊佐市菱刈重留 1353 |
| つよしクリニック | 伊佐市菱刈重留 1147-1 |
| 国保水俣市立総合医療センター | 熊本県水俣市天神町1丁目2-1 |
| 人吉総合病院 | 熊本県人吉市老神町 35 |

(注意) 特定健診を受診するには、市が発行する受診券及び保険証が必要です。

申込・問い合わせ先 健康増進課健康推進係

☎1311 ☎1217

農業者年金現況届の提出について

★持ってくるもの

- ・農業者年金基金から送付された現況届カード…… 5月下旬に基金から送付
- ・経営移譲年金受給者は手数料 300 円 …………… 老齢年金受給者は無料
- ・印鑑（住所の変更等があった場合）…………… 認印可（浸透式印鑑以外）
- ・お知らせのはがき …………… 5月下旬に農業委員会から送付

| 期 日 | 時 間 | 会 場 | 対象地区 |
|-----------------------|-------------|-----------------|-----------|
| 6月10日（月） | 9:30～11:00 | 山野基幹集落センター | 山野・平出水 |
| | 13:30～15:30 | 羽月地区公民館 | 羽月 |
| 6月12日（水） | 9:30～11:00 | 羽月西青少年センター | 羽月西 |
| | 13:30～15:30 | 西太良地区コミュニティセンター | 曾木・針持 |
| 6月14日（金） | 9:00～11:30 | 大口元気こころ館 | 大口・牛尾・大口東 |
| 6月10日（月）～ 6月14日（金） | 8:30～17:00 | 農業委員会（菱刈庁舎） | 菱刈全地区 |

※現況届を提出しないと年金の支払いが差し止められます。必ず届出を行ってください。
 ※平成 24 年 7 月 1 日以降に年金給付の手続きをした人は、今回の現況届をする必要はありません。

農業者年金に加入
 年金制度とは
 こんな制度です。
 詳しくは、農業委
 員会までお問い合
 わせください。

- 60 歳未満で、国民年金の第 1 号被保険者であって、年間 60 日以上農業に従事している人であれば誰でも加入できます。
- 保険料は月額 20,000 円を基本に、1,000 円単位で増額でき、いつでも変更できます。（最高 67,000 円）
- 終身年金であり、80 歳までの保証が付いています。
- 保険料は全額社会保険料控除（所得控除）の対象となります。
- 意欲ある担い手には国からの保険料助成があります。

問い合わせ先 農業委員会農地振興係

☎ 1 5 7 1

市有地を購入しませんか

次の市有地を公売します。購入を希望する人は、申込先へご連絡ください。
 なお、市有地の所在地図や現地写真は、市ホームページでご覧になれます。
 申込期限 7月31日（水）

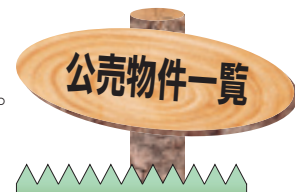

| 物件番号 | 所在地 | 地目 | 面積 | 最低価格 |
|------|-------------------|-----|---------------------------------|-------------|
| 1 | 伊佐市大口里 33 番 3 | 雑種地 | 397.00 m ² (120.1 坪) | 5,030,000 円 |
| 2 | 伊佐市大口大田 750 番 2 | 宅地 | 171.82 m ² (52.0 坪) | 3,140,000 円 |
| | 伊佐市大口大田 750 番 8 | 宅地 | 186.78 m ² (56.5 坪) | |
| 3 | 伊佐市大口大田 750 番 7 | 宅地 | 258.29 m ² (78.1 坪) | 2,030,000 円 |
| 4 | 伊佐市大口上町 12 番 13 | 宅地 | 167.44 m ² (50.7 坪) | 3,230,000 円 |
| 5 | 伊佐市大口上町 37 番 9 | 宅地 | 145.98 m ² (44.2 坪) | 2,670,000 円 |
| 6 | 伊佐市大口上町 27 番 3 | 宅地 | 223.66 m ² (67.7 坪) | 5,680,000 円 |
| 7 | 伊佐市菱刈南浦 3403 番 3 | 原野 | 760.00 m ² (229.9 坪) | 3,020,000 円 |
| 8 | 伊佐市菱刈川南 1179 番 19 | 宅地 | 165.03 m ² (49.9 坪) | 2,560,000 円 |
| | 伊佐市菱刈川南 1179 番 20 | 宅地 | 548.46 m ² (165.9 坪) | |
| 9 | 伊佐市菱刈川北 2081 番 3 | 宅地 | 98.09 m ² (29.7 坪) | 720,000 円 |
| 10 | 伊佐市菱刈重留 1438 番 5 | 宅地 | 745.21 m ² (225.4 坪) | 4,260,000 円 |

申込・問い合わせ先 財政課管財係（大口庁舎）

☎ 1 3 1 1 ☎ 1 1 4 5 ・ 1 1 4 6

まちの話題



イーサキングがヴォルカ鹿児島応援 ～「ご当地キャラ総選挙」投票を呼びかけ～

5月12日、九州リーグ第5週の試合が鴨池陸上競技場にて行われ、ヴォルカ鹿児島が海邦銀行SCに4-0と快勝しました。当日はご当地キャラ総選挙の予備選挙で見事九州地区3位内に入った伊佐市公認キャラクター「イーサキング」や薩摩剣士隼人も応援に駆けつけ、会場を盛り上げました。また、この日の司会を伊佐市出身のお笑いコンビ、ビューティーメーカーの竹之内雄太さんが務め、伊佐市づくめの日となりました。試合終了後には、キング自ら競技場入口に立ち、6月16日まで山形屋で行われている地区予選投票での応援を、訪れた観客に呼び掛けていました。



目標はヴォルカ鹿児島と同じ日本一!!

新人自衛官表敬訪問



市長を表敬訪問した伊佐市出身の新人自衛官9人から、「福祉に役立ててください」と寄付をいただきました。ありがとうございます。今年度の新入隊員は次のとおりです。

(敬称略・写真上段左から)

- | | |
|---------------|--------------|
| 1: 大塚遼汰郎 (大口) | 2: 坂元優作 (羽月) |
| 3: 宮浦尚也 (山野) | 4: 大堀誠矢 (曾木) |
| 5: 熊ヶ迫翔 (山野) | 丸杵: 川村巧 (菱刈) |

(写真下段左から)

- | | |
|--------------|--------------|
| 1: 高岸翔太 (大口) | 2: 川崎俊弥 (菱刈) |
| 5: 藤田孝広 (本城) | 6: 千鳥将汰 (大口) |

クッキング薪ストーブ寄贈



5月2日、十曾子どもの森で「クッキング薪ストーブ“かまどん”」の贈呈式が行われました。この薪ストーブは菱刈花北にある大重鉄工所の大重文明さんが製作したもので、今回5つの“かまどん”が寄贈されました。

“かまどん”はガスボンベを加工した多機能型ストーブで、はがまや鍋などの調理器具を使うとご飯や汁物、焼き芋、炒め物などマルチ調理機能を備えています。また、コンパクトで持ち運びも可能なので、キャンプや体験活動のほか災害時の緊急炊き出し用としても活用できます。

ぜひ、十曾子どもの森でお試してください。

市民の生命と財産を守る



4月14日、今年新たに消防団に入団した人を対象に消防団員初任者研修が行われました。消防組織法や規則など研修を受けた後、消防本部で整列や行進、ホースの使い方など実技訓練を受けました。

市民の生命を守る使命感に燃える、新入団員は次の方々です。(敬称略)

- 市原 巧樹 (第1分団大口自動車)
- 藤井 伸也 (第1分団里町)
- 大塚 享 (第2分団諏訪)
- 濱川 智弘 (第2分団諏訪)
- 小藺 吉宏 (第2分団水ノ手)
- 西 由喜文 (第3分団青木)
- 鶴田 浩三 (第4分団牛尾)
- 大井 竜二 (第4分団牛尾)
- 南 俊明 (第4分団牛尾)
- 間宮 貴裕 (第7分団堂崎)
- 岩崎 和裕 (第8分団宮人)
- 柿ノ迫芳仁 (第9分団曾木)
- 吉松 伸彦 (第10分団馬場)
- 山下 竜二 (第11分団中央)
- 新原圭市郎 (第12分団北部)
- 末廣 良人 (第13分団本城)
- 山下 祐介 (第15分団川南)
- 今村龍之介 (第16分団徳辺)

自転車安全モデル校に 「菱刈中」指定



「一人ひとりが交通安全の意識を高め、交通事故の防止に努めます」と力強く宣言しました。

叙勲



大口大田の森山義治さん(88歳)は、市議会議員を3期務め、地方自治の発展に尽力されました。その功績が認められ、旭日单光章を受章したことについて「これも地域の皆さんをはじめ、家族の支えがあったからこそ、感謝しています。」と、家族とともに喜びを語りました。おめでとうございます。

行政相談員委嘱



4月1日付けで、次の方が行政相談委員に委嘱されました。行政相談委員は、主に「国や役所の仕事について苦情や意見、要望があるが、どこに相談してよいかわからない」などの相談を受けて、中立・公正な立場で処理を行います。相談は無料で、秘密は守られます。

小椎八重猛さん・写真(重留東) 新任
向江知恵子さん(永池) 再任

4月30日、菱刈中学校は、自転車安全利用・自転車盗難防止モデル校として、伊佐警察署から指定書を交付されました。有馬孝二署長からは、昨年管内で中学生が絡む自転車事故は2件発生し、自転車盗難のほとんどが無施錠だったことなどが報告され、「交通事故で自転車は、自動車と同じ扱いになる。モデル校指定の意味を理解し、自転車の盗難と交通事故のないよう心がけてほしい」と生徒を激励しました。同校は、全校生徒215人中163人が自転車通学をしています。生徒代表の君付大樹さん(3年)は、

最近の事例から

最近、よくある相談事例を2つ紹介します。

〈事例1〉

光ファイバーの契約

電話勧誘で、大手電話会社の代理店からインターネット接続サービス「光」の契約

を勧められた。家にはパソコンもなく、インターネットも使えない状態だ。電話の女性に「基本料が上がるのでしょうか？」と聞くと「そんなことないですよ」との答えがあり、全国どこにかけても〇円です。また、契約してくれたら〇〇をプレゼント、初期設定工事費も無料と、お得感を強調され、契約した。後になって考えてみると必要ななかった。解約したいと申し出ると、解約料が3万円かかると言われた。

アドバイス

必要かどうかよく考えて、申し込む前に家族にも相談しましょう。

〈事例2〉

健康食品の送りつけ商法

〈事例1〉



〈事例2〉



突然知らない業者から「以前注文があった健康食品を送ります」と電話があった。注文した覚えがないのでその旨伝えたとところ、「注文を受けたとき録音もある。裁判に出してもいいんだ」など、とても強引な口調で言われたので仕方なく了承した。3本で6万円の商品が送られてきたが、代金引換で受け取ってしまった。返品したい。

アドバイス

申し込んだ覚えもなく、購入するつもりがなければきっぱり断りましょう。一方的に送られてきた場合、「業者名」と「連絡先」を控えたうえで受け取り拒否しましょう。後日、通知を出すとき住所や業者名が必要になります。

問い合わせ先 消費生活相談窓口（地域振興課内） ☎ 1311 1259

黄色いリボン⑤ 「男女共同参画週間」

毎年6月23日から29日までの1週間は国の「男女共同参画週間」です。

男女共同参画を推進する、特に、女性がさまざまな分野で活躍することにより、日本が元気になることが伝わるようなキャッチフレーズとして、今年度は「**紅一点じゃ、足りない。**」に決定しました。

「男女共同参画週間」にあわせて、資料展を開催します。パネル・ポスター・冊子等多数展示します。ぜひ、ご覧ください。

期 間 6月20日（木）～26日（水）

場 所 大口ふれあいセンター 1階アトリウム

一人で悩まず 勇気をもって相談を！

職場や学校、地域で、家庭で、女性と男性がそれぞれの個性と能力を発揮できる「男女共同参画社会」を実現するには、みなさん一人ひとりの取り組みが必要です。

私たちのまわりの男女のパートナーシップについて、この機会に考えてみませんか？ 私たち一人ひとりが、お互いに支え合い認め合える社会をつくりましょう。

市民の身近な相談窓口「女性サロン室」の相談員が、一緒に頑張って受けとめてくださいます。

開催日 6月5日（水）・19日（水）

時 間 13時30分～16時

場 所 大口仲町旧安楽ヨシ子宅 女性サロン室連絡先

☎ 090・3016・3660



問い合わせ先 企画調整課共生協働推進係 ☎ 1311 1128



健診は受けた後が大切です！

「健康相談」の場をご利用ください。

4月に実施された特定健診（メタボリックシンドロームをはじめとする生活習慣病の発見目的を絞った健診）の結果はいかがでしたか。

5月号の健康のコーナーでもお伝えしましたが、結果報告会は、検査結果を基に、自分の体の状態がどうかを理解してもらおう場です。そのうえで、食事や運動などの生活習慣をどのように改善したらよいかを、自分で考えて、気づいて、取り組んでいただくきっかけづくりの場でもあります。それが、生活習慣病予防であり、元気で生活できる秘訣につながっていくのです。

しかし、長年、続けてきた自分の生活習慣と検査結果を照らし合わせて考えるのは、なかなか難しいものです。体にいいと思っ

やっていたことが、実は…生活習慣病の元凶になっていることもありま

あなたの健診結果が無駄にならないように「健康相談」の場を利用してみませんか。6月の「健康相談」は、保健師や管理栄養士が個別に、一緒に考える場です。自分では気づかなかつたことがわかるかもしれません。ほんのちょっとした工夫だけで、生活習慣を改善できることも多いのです。

今年度の「健康相談」では、針持・本城・田中校区にもうかがいます。健診を受けていない人も、血圧測定などの健康チェックが受けられますので、お気軽にお立ち寄りください。



平成 25 年度 健康相談日程

| | 月日 | 時間 | 場所 | 備考 |
|-------|-----------|-------------|-------------|---------|
| 平成25年 | 6月11日(火) | 9:30~11:00 | 大口元気こころ館 | |
| | 6月12日(水) | 13:30~15:00 | まごし館内保健センター | |
| | 6月18日(火) | 9:30~11:00 | 大口元気こころ館 | |
| | 6月19日(水) | 13:30~15:00 | まごし館内保健センター | |
| | 7月23日(火) | 14:00~15:30 | 本城校区集会施設 | |
| | 8月9日(金) | 9:30~11:00 | まごし館ロビー | 介護相談も実施 |
| | 9月26日(木) | 15:00~16:30 | まごし館ロビー | 介護相談も実施 |
| | 10月22日(火) | 14:00~15:30 | 針持青少年センター | |
| | 11月19日(火) | 14:00~15:30 | 田中校区集会施設 | |
| | 12月12日(木) | 9:30~11:00 | まごし館ロビー | 介護相談も実施 |
| 平成26年 | 1月8日(水) | 9:30~11:00 | まごし館ロビー | 介護相談も実施 |
| | 2月7日(金) | 15:00~16:30 | まごし館ロビー | 介護相談も実施 |
| | 3月5日(水) | 9:30~11:00 | まごし館ロビー | 介護相談も実施 |

問い合わせ先

健康増進課保健指導係

☎ 13111215

過去にも紹介しましたが、私たちは南三陸町に隣接する「登米市」に住んでいます。私たちに限らず南三陸町の復興に関わる人の多くが、登米市から通勤しています。また、津波で市街中心部が壊滅状態となった南三陸町は、仮設住宅を含め住居そのものが不足しており、被災された町民も多数、登米市内で避難生活を続けておられます。今回は、震災を通じて南三陸町とより密接な関係となった登米市について簡単に紹介します。

9町の合併で、平成17年に誕生した登米市は、人口8万5千人弱の比較的大きなまちです。市街地は分散しているものの商業施設も充実しており利便性は高いと思います。一方、広大な平野部を生かして古くから米や肉牛の名産地として知られ、農業産出額は県内第1位の規模を誇ります。また、北上川やラムサール条約に登録された伊豆沼など、自然の豊かさも特長といえるでしょう。

このように便利で住みやすいまちですが、それ故に南三陸町にとっては、登米市への将来の人口流出といった懸念があります。

(新納誠朗)



米の形をしたナンバープレートが付く二輪車

伊佐の味
からだに栄養



おいしいものでいきいき笑顔になる

「黒酢のこくが味を引き立てる」

「かごしまのおかず（開港舎）」より



〈材 料〉 4人分

| | | | |
|-------|-----|------------|---------|
| 鶏手羽先 | 12本 | 黒酢 | 1/2カップ |
| ごぼう | 1本 | 酒 | 1/2カップ |
| しょうが | 1片 | 水 | 1カップ |
| にんにく | 1片 | A 鶏ガラスープの素 | 顆粒 小さじ1 |
| ミニトマト | 12個 | 砂糖 | 大さじ4 |
| 塩 | 少々 | 醤油 | 大さじ4 |
| こしょう | 少々 | みりん | 大さじ2 |

〈作り方〉

- ① 鶏手羽先はさっと洗って水気をふき、塩・こしょうする。ごぼうは皮をこそげ4～5cm長さに切って縦3～4つ割りにして水に10分さらす。しょうがは皮付きのまま、にんにくは薄切り。
- ② 鍋に鶏手羽先と水気を切ったごぼう・しょうが・にんにくを入れ、Aの調味料を加えて強火にかけ、煮立ったら中火弱にしてアクを取り、落としぶたをして30～40分、途中で上下を返しながらかき混ぜる。
- ③ 器に盛り、鍋に残った煮汁にヘタを除いたミニトマトを加えて煮からめてちらす。

黒酢煮



Welcome to Library

図書館へようこそ



【おすすめの一冊】

棺かんに跨またがる 西村賢太 (出版：文芸春秋)

同棲相手の秋恵と繰り広げる人間模様。人間存在の情なさと愛おしさに迫る。表題作をはじめ「脳中の冥路」「豚の鮮血」など、全4編からなる連作小説。

(新刊全点案内より引用)

【ご利用案内】

伊佐市、旧横川町、湧水町、さつま町に在住か、伊佐市内に通勤・通学をしている人であれば借りられます。

図書利用カード作成には、免許証など、本人確認できるものがが必要です。

開館時間

午前9時～午後6時 (火曜日～土曜日)

午前9時～午後5時 (日曜、祝日)

休館日

毎週月曜日 (ただし、祝日の場合翌日)

年末年始 (12月28日～1月4日)

【6月の休館日】

6月3日(火)・10日(月)

17日(月)・24日(月)

【図書館へ献本】

永山保雄さん (尾之上)

前田美智子さん (小原松山)

【今月の新刊本】

| 【 児 童 】 | |
|-----------------------|-------------|
| ちっちゃなトラックレッドくんとブラックくん | みやにしたつや |
| サーカスのあかちゃんぞう | モード・ピーターシャム |
| だいすきだっこ | フレヤ・ブラックウッド |
| からすのおかしやさん | かこさとし |
| 三本の金の髪の毛 | 松岡享子 |
| 【 一 般 】 | |
| ガソリン生活 | 伊坂幸太郎 |
| 八重の桜2 | 五十嵐佳子 |
| ウエザ・リポート 見上げた空の色 | 宇江佐真理 |
| 色彩を持たない多崎つくると、彼の巡礼の年 | 村上春樹 |
| 陽炎の門 | 葉室麟 |

【イベント情報】

ブックスタート

日 時 6月15日(土) 10:30～11:10

場 所 菱刈図書館

内 容 絵本の読み聞かせや簡単な遊びなど。初めての人にはブックスタートパックをプレゼント

対象者 市内在住の2歳未満の赤ちゃんとその保護者及び出産予定の人等

参加希望者は、6月14日(金)17時までにご連絡ください。当日は、母子健康手帳をご持参ください。

ふれあいメルヘンひろば

日 時 6月22日(土) 10:30～11:00

場 所 大口図書館

内 容 図書館ボランティア「ぎんなん」による大型絵本や紙芝居の読み聞かせなど

問い合わせ先

大口図書館 (大口ふれあいセンター内)

☎220417

菱刈図書館 (菱刈ふるさといきがいセンター内)

☎263000





針持校区にインタビュー

針持校区の活性化のため、役員一同ボランティア精神の基に活動しています。さて、針持校区も人口減少の中で少子高齢化が加速しています。各々の組織運営が困難になりつつありますが、校区コミュニティ協議会が先頭に立ち、平成25年度も活動します。

昨年度、市の補助金と校区民の協力により、下駄履きで多目的に利用できる寄りあい施設、「よいどこい」を造りました。この施設を校区の活性化にいかに関活用するか、25年度の課題ですが、現在は老人クラブの打ち合わせ場所としてよく使われたり、地域介護予防活動支援事業の一環として高齢者を対象に月2回の竹細工教室なども始まり今後が楽しみです。

今は竹を切る時期が悪いので初歩的な作品作りに励んでいますが、竹の割り方、削り方など慣れない作業に四苦八苦しながら竹ひごづくり、編み方と作品作りを楽しんでおり、11月の校区文化祭「なんでも展覧会」に作品を展示するのを目標に頑張っています。

これからは、校区コミュニティ協議会で栽培しているソバを利用したソバ打ち体験や、児童を対象にした竹細工教室などにも取り組みたいものです。

針持校区コミュニティ協議会の活動方針としては、第1に情報の共有化、第2に校区コミュニティ協議会と各自治会の一体化、第3に人口減少の中で校区各自治会が活性化するための新しい事業も模索しながら活動していきます。

(校区役員Mさん談)



寄りあい施設「よいどこい」

問い合わせ先

企画調整課 共生協働推進係

☎ 23 1 3 1 1 1 1 1 1 2 7

防災意識の高揚

災害被害を減らす

防災知識と普段の備え

鹿児島県は台風や集中豪雨による風水害や土砂災害の発生が多く、伊佐市でもこれまで大雨等による川内川の河川氾濫や、山、崖崩れ等により人的被害が発生しています。

災害被害を減らすため、日頃から災害や予防策の知識を身につけるとともに、住民が互いに協力して大規模災害に備えることが大切です。

災害から身を守るため、次のことに注意しましょう。

日頃の備え

(1) ラジオやテレビの気象情報に注意

事前に情報がわかれば早めに対応をとることができます。ふだんから気象情報に注意しましょう。

(2) 大雨の時は外に出ない

急に水位が上がることもあり危



P2-3の特集も参照し防災意識を高めましょう!

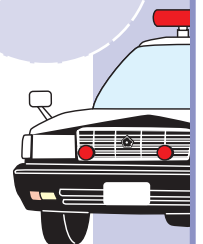

険です。河川や用水路、田んぼや低地などには近づかないようにしましょう。

(3) 避難場所の確認

自分が住む地域の避難場所や避難経路を家族で確認しておきましょう。

(4) 非常持ち出し品を準備

いつでも避難ができるように、貴重品や常用している薬、食べ物、水、着替えなどの非常持ち出し品を準備しておきましょう。

また、停電に備えて懐中電灯はすぐ使えるところに置きましょう。

避難の時は

(1) 早めの避難

風雨が強くなる前、暗くなる前に避難しましょう。

(2) 災害時要援護者への気配り

高齢者などへの声かけや避難の際の介助など、隣近所で協力しましょう。

問い合わせ先

伊佐警察署

☎ 22 0 1 1 1 0

お知らせ

6月1日は「人権擁護委員の日」

県人権擁護委員連合会では、県内の各市町村で特設人権相談所を開設します。相談は無料で、秘密は守られます。お気軽にご相談ください。

日時 6月4日（火）10時～15時
場所 大口ふれあいセンター3階会議室4

○菱刈まごし館

人権擁護委員（市長から推薦され法務大臣から委嘱を受けた人）

- ▽神野政秀さん（篠原） ☎22 7 3 8 1
 - ▽新屋敷記念さん（上青木東） ☎28 8 5 2 4
 - ▽田代伊津子さん（大道） ☎22 4 3 9 8
 - ▽松下竹二郎さん（荒田下） ☎26 3 0 3 6
 - ▽向江知恵子さん（永池） ☎26 3 9 5 1
 - ▽福島洋子さん（重留西） ☎26 3 0 1 1
 - ▽安田美枝子さん（共進） ☎26 3 4 3 3
- 問い合わせ先
市民課人権啓発係
☎23 1 3 1 1 ④ 1 1 5 3

樹木の伐採、剪定のお願い！

原則として、市では切ることはできません。国・県道も同じです。

沿道の樹木や枝が張り出し、通行に支障を来たしている個所が見られます。

もし、このような枝などが一因となって事故等が発生した場合は、樹木所有者の責任が問われることとなります。自治会等で支障木を切る場合も、樹木所有者の承諾を得ないと切ることはできません。

事故を未然に防止するためにも、個人の管理・責任で伐採・枝払いするなど、早めの処置をお願いします。

◎作業時の注意事項

電線や電話線がある個所の作業は危険です。事前に最寄りの九州電力またはNNTにご連絡ください。

問い合わせ先
建設課道路維持係

☎23 1 3 1 1 ④ 2 2 2 5

「新」ごぼうを作ってみませんか

新ごぼうは8月末頃に種まきし、12月から3月にかけて収穫します。土質を選びますが、比較的労力がかからず取り組みやすい品目です。

新ごぼう新規栽培農家と面積拡大農家を対象とした、資材・種子代を補助

マルチング資材と種子代を、市が、予算の範囲内で助成します。（栽培面積拡大農家は増反分のみ助成）
助成要件

- 一農家あたりの助成対象面積は10a以上とします。
- 3年以上新ごぼうを継続して生産すること。

ること。

○市内で購入した資材・種子で、市の栽培基準で使用するものであること。

○市の水稲生産調整に協力し、平成24年度の転作達成実績があること。

申込期限 6月28日（金）

申込・問い合わせ先

農政課農政係（菱刈庁舎）

☎23 1 3 1 1 ④ 2 2 4 7

北さつま農協伊佐総合支所営農センター

☎24 2 6 1 1

いさのおんがくたい

「いさのおんがくたい」は、赤ちゃんから入場できるコンサートです。

日時 6月29日（土）14時開演

会場 伊佐市文化会館大ホール

出演 エミュ 有満博子氏 ほか

内容 ピアノ演奏

入場料 無料

問い合わせ先

伊佐市文化会館 ☎22 6 3 2 0

6月は児童手当現況届の提出を

この届は、毎年6月1日において児童手当を引き続き受ける要件を満たしているかどうかを確認するためのもので、提出されない場合、6月以降の手当が受けられなくなりますのでご注意ください。なお、対象者には「現況届の案内通知」を送付します。

「燃えろ！ヴォルカ」通信 vol.3

一伊佐市は、ヴォルカ鹿児島を応援していますー

選手・スタッフ紹介



永畑 祐樹
YUKI NAGAHATA

生年月日 平成元年5月2日
身長 165cm
体重 55kg
出身地 出水市
ポジション MF

後援会員募集中!
ヴォルカ鹿児島
モバイルサイト



◎メッセージ

今年こそは必ずJFL、J3に昇格し鹿児島を盛り上げていけるように頑張ります。応援よろしくをお願いします。

問い合わせ先

福祉事務所子育て支援係

☎23 1 3 1 1 ④ 1 2 6 3

用水路へのごみや草の投棄はやめましょう

田植えのシーズンがやってきました。例年、用水路へのごみの投げ捨てや除草後の草の投棄が原因で、用水路がつまり、用水管理に支障をきたすとともに、災害発生の原因になっています。くれぐれもご注意ください。

問い合わせ先

農政課耕地係

☎23 1 3 1 1 ④ 2 2 5 1

HIV検査普及週間

大口保健所では、6月1日～7日の「HIV検査普及週間」にあわせて、検査結果がその日のうちにわかる即日（迅速）検査を、無料・匿名で実施します。検査日などは、事前に電話でご相談ください。秘密は厳守されます。

◆**精神保健福祉相談**

専門医がこころの悩みについて相談に応じます。相談は無料で、秘密は厳守します。※要予約

日時 6月26日（水） 13時～15時
場所 大口保健所

問い合わせ先

大口保健所保健係 ☎235103

無料法律相談

市では関東薩摩おおくち会との共催で、7月17日（水）に無料法律相談を開催します。夫婦・親子・男女関係や相続・遺産分割・遺言、また家庭内暴力や隣人とのトラブルなど、法律についての相談を受け付けますので、お気軽にご相談ください。

なお、相談は予約制（先着順）です。希望する人は、6月14日（金）までに申し込みください。

相談時間 一人あたり30分程度
弁護士

小野幸二氏（元大東文化大学法科大

学院長・羽月出身）
申込・問い合わせ先
総務課行政係

☎2313111④1114

募 集

市営プール受付事務員募集

募集人員 3人

資格 18歳以上（高校生は除く）
で受付事務のできる人

雇用期間 7月19日（金）～
8月31日（土）

勤務時間 9時30分～18時
（原則として1日交代）

日給 5,500円

募集締切

6月28日（金）17時までに自筆の履歴書（市販のもので上半身写真貼付）を提出してください。

提出・問い合わせ先

文化スポーツ課スポーツ係（伊佐市文化会館内） ☎226320

宇宙少年団 伊佐フォーマルハ

ウト分団 団員募集

募集対象 市内小学生（定員25人）
※定員になり次第締め切ります。

会費 登録料 2,000円

※継続加入者は不要

年会費 3,000円
活動内容 星空観測、科学実験など
活動日 月1回
土曜日または日曜日

申込方法

学校で配布した申込用紙に記入のうえ、FAXまたは持参ください。

申込・問い合わせ先

伊佐フォーマルハウト分団事務局（大口ふれあいセンター内社会教育課）
☎221613・FAX229420

ひしかりがらっぱスポーツクラブ バレーボール大会（6人制）

日時 6月18日（火）19時開会
場所

菱刈農業者トレーニングセンター
パート

▽男女混成の部（女子2人以上）
ネット…2m30cm

▽女子の部（チーム全員が女子）
ネット…2m20cm

参加料 クラブ会員 1人1000円
非会員 1人3000円

※当日受付にて徴収します。

申込方法 菱刈環境改善センター・伊佐市文化会館に備え付けの申込用紙に記入のうえ、FAXでお申し込みください。

申込期限 6月11日（火）

その他

6月25日（火）に決勝トーナメントを実施します。
申込・問い合わせ先
文化スポーツ課
☎226320・FAX230981

訂正とお詫び

「広報いさ」お知らせ版5月15日号5頁の「戦没者遺児による慰霊友好親善事業」の申込先の電話番号を誤って掲載いたしました。正しくは、次のとおりです。

訂正しお詫び申し上げます。
申込先 鹿児島県遺族連合会
☎099・812・8292

広告

照明で暮らしをデザイン。



建築設計・施工・製材・水道・
建材・サッシ・浄化槽・太陽光発電等

株式会社 **タケシタ**
住所：伊佐市大口小木原 899
タケシタの家造り 検索

TEL：0995-22-0425
H P <http://takeshitanoie.jp>
e-mail ytake@takeshitanoie.jp

誕生



(4月2日～4月27日受付分)

有留 琉真(睦男・川西)

尾松 玲梨(啓太・花北下)

上堂 心愛(智史・上八坂)

上脇 新大(基寛・朝日町)

柀元 聡真(昭博・上ノ馬場)

萩原 叶愛(洋・朝日町)

原之下 楓真(正己・内之宮)

東迫 美羽(誠・下目丸)

宮浦 楓大(克也・駅前)

村岡 萌々(俊男・松木原)

おくやみ



(4月2日～4月30日受付分)

大口地区

江口 公治 (上木ノ氏)

折田 博文 (多々良石)

木下 正夫 (西原)

西 秀吉 (奈良野)

西之園 一郎 (仲町)

山野地区 有馬 シヅカ (小木原上中)

江崎 はつみ (石井)

新留 文字 (下之馬場)

古川 晴朗 (本山野)

松山 正利 (小川内)

三浦 三男 (堺町)

宗方 郁 (小木原下)

山元 ツルミ (尾之上)

羽月地区 大久保 サチ (駅前)

會町 伸雄 (駅前)

上白木 ミツエ (白木)

久保 隼人 (大島南)

榊 守弘 (下ノ木場)

森 榮子 (駅前)

西太良地区 黒木 幸一 (高野)

笹原 繁 (諏訪)

角 ミヨ子 (中央)

土瀬戸 ヒサ子 (土瀬戸)

外西 イツ子 (川西)

米丸 善久 (川西)

菱刈地区 石原 トキエ (停車場)

井上 勇 (荒瀬)

今村 増夫 (瓜之峰)

狩行 末子 (下名)

崎濱 清二 (大峰)

高松 文夫 (下市山)

竹下 攻記 (重留西)

時吉 信子 (共進)

新原 芳昭 (田中中)

廣瀬 時彦 (下手風呂元)

外園 岩雄 (千鳥)

溝口 エツ子 (小路)

吉峰 シヅ子 88 (山田)

東日本大震災に対する支援金

※団体のみ

龍桜船団

伊佐レクダンス協会

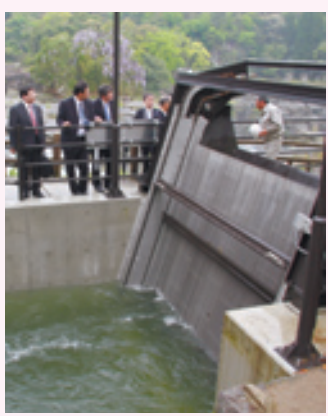

【今月の表紙】

「新曾木発電所」開所

(株)日本工営が全額出資し、曾木の滝に建設を進めていた「新曾木発電所」が完成し、4月24日に開所式が行われました。

事業主(株)新曾木水力発電)の親会社である(株)日本工営の創業者の久保田豊氏が、約100年前に曾木発電所を建設した電気化学工業の祖と称される野口遵氏と親交があった歴史的な物語を軸に、子どもたちを対象とした学習型観光振興の発電事業計画が市へ提案され、官民連携し計画が実現しました。公園の景観に配慮し、曾木の滝の落差と水量を利用して建設された「新曾木発電所」は、一日最大490キロワットの電力を生みだします。

広告

■家屋片付・遺品整理・ごみ処理■

～再利用できる廃棄物・遺品を「買取る」ことでごみ処理費用を削減します～

←全て片付け空室・空部屋に可<解説>
 買い取れる物は出来るだけ買い取ることで、処理にかかる費用から買取額を差し引き、処理費用を削減致します。 ※処理料金は事務所にのみ(各フロアごと) 買取を組合わせ料金削減できるのは本店のみのサービスです。
 ●平日10時～18時 電話予約 0995-55-7700 ●お宅訪問は別途料金(10年以内)

片付け前 片付け後

4月1日～10日 地域初 全国相場DB導入 買取品目倍増 東京相場対応

買取品目: デジタル家電品、電化製品、AV機器、パソコン類、OA機器、電動工具、大工道具、厨房機器、業務用品、電化治療器、楽器類、スポーツ用品、釣具、ギフト品、雑貨小物、ベビー用品、家具、オフィス家具、DVD/BDソフト、おもちゃホビー...その他本店の指定する物品

買います・売ります・処分します

伊佐リサイクルセンター轟市場 0995-22-0564

伊佐市大口里 378-1 (松元クリニック向い 80m先右) 受付: 朝 10時～夕 5時迄 定休日: 不定休

広告

前田貴彦法律事務所

弁護士が直接 面談!!!

相続 借金 離婚 交通事故
 借地借家問題 刑事事件 など

初回相談料30分無料!!!

要予約 TEL:0995-55-7700 お気軽にお電話下さい!

〒 899-5215 鹿児島県始良市加治木町本町106 リブロックビル1階



このコーナーでは、皆さんからの「お便り」や「写真」をお待ちしています。

【投稿について】

- ◆お便りは、字数 200 文字以内。写真は、1 枚につき 50 文字以内。(文章は、必要に応じて添削する場合があります)
- ◆住所・氏名・年齢・性別・電話番号・ペンネーム(記入がない場合イニシャルで掲載します)を記入の上、市広報係までご投稿ください。
- ◆投稿は、はがき・封書・メールまたは直接広報係へ
- ◆締切は、毎月 10 日
※営利目的や個人、団体を批判・中傷するような内容は掲載できません。
※紙面の都合上、掲載できないこともあります。

【投稿・問い合わせ先】

〒895-2511
伊佐市大口里1888番地
市総務課広報係(大口庁舎)
「和みのひろば」係
☎ 1311
① 1116・1117
✉ koho@city.isa.lg.jp



4月末、丸亀市の中学校から修学旅行生を受け入れた。男子生徒3人は礼儀正しく、今時の子にしては携帯も持たず純粋な子で、まさに私の中学時代そのもの(笑)。夕食をあまりに美味しく食べていたの、一週間後「おじさんが作った伊佐米を美味しく食べてくれて嬉しかったよ」というメッセージと思い出の写真を送った。するとお返しには讃岐うどん。これが美味かった! 別れの淋しさも感じるが、貴重な出会いに感謝である。

(本城 マッキー 50代)

牛尾の「ドラマ好き」さん、わが家の猫も女王様のような生活です。両親いわく「モノ言わぬ愛猫」は、わが子より可愛いときがあるんですって。

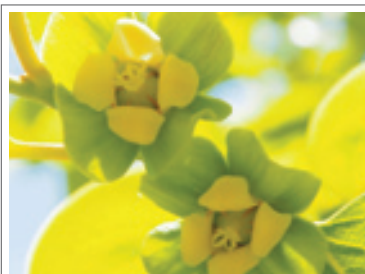

新緑の季節、庭の柿の木が今年も花をつけました。暑い夏を乗り越え、秋には大きな実になりますように…。

(大口 S・K 40代)

ると、減らすことはできない。「ウチの子はこのままでいいのよね」と語りかけながら、毎日ほぼ一緒に過ごしています。

(牛尾 ドラマ好き 60代)



編集後記

テレビを録画するのもやっとの両親が、テレビリモコンの「d」ボタンだけは、私以上に活用している。お目当ては天気予報。にわかには始めたカボチャ作りに気温や雨が気になる様子。

「d」ボタンって何?と思われた方は、5ページをご覧ください。天気のほかにも市役所からのお知らせやイベント情報などが掲載されていて便利。地デジ対応のテレビさえあればみることができ、みんなに優しい情報提供サービスです。

「おっ明日は雨だ!」となぜか喜ぶ父。天気を理由に「明日は農作業を休むしかない!」と自分に言い聞かせられるから。作業に追われる晴れの日と老体癒す恵みの雨の日。バランスが大切です。



人口のうごき

(住民基本台帳から)

H25. 5. 1 現在 (前月比)

| | | |
|-----|----------|--------|
| 総人口 | 28,951人 | (- 20) |
| 男 | 13,381人 | (- 18) |
| 女 | 15,570人 | (- 2) |
| 世帯数 | 14,189世帯 | (+ 45) |

