



大地の恵みを人が奏でる だれやめの郷

広報

いさ

◎ 新年のあいさつ

◎ 特集 18 人の市議会議員決まる！

2013. 1

ISA City Public Relations No.99



伊佐市長

隈元 新

為政清明

明けましておめでとうございませす。市民の皆さまには、健やかに新年を迎えられたこととお喜び申し上げます。

平成25年（2013年）、伊佐市になりましてから5回目の初春を迎えることになりました。伊佐市長二期目として最初の正月です。

市民の皆さまのご理解とご協力により新市の一体化の醸成がすすみ、いよいよ本格的な伊佐市創造の時を迎えようとしています。私は、先の市長選挙におきまして、ご信任をいただいたことに深く感謝し、希望と勇気、そして優しさをいつも胸に抱きながら、これからも真摯に市政に取り組み、伊佐市の「ホップ・ステップ・ジャンプ」を成し遂げていく所存でございます。

平成となつてから四半世紀を迎える年ですが、社会経済情勢が混乱する中で地方を取り巻く環境は、ますます速いスピードで変化しています。平成生まれの若者が社会の開拓者として活躍し始めています。いつの時代も若者が社会を改革し、牽引していかなければ社会の発展はないと思います。

伊佐の若者も昨年は、「いさえん」という男女の出会いの場づくりの企画・実行や、ピザ窯や五右衛門風呂がある「十曾」こどもの森を作るなどの活動を始めました。発達障害などの療育の場として

高く評価されている子ども交流支援センター笑「スマイル」など、県内においても伊佐市は注目されるまちとなっています。安全・安心な市民の暮らしを大切にしながら、雇用の確保、校区コミュニティの充実、若者の活動支援などに取り組んでまいります。

今年は、私の父と妻、長男の干支である「巳」年。私にとってはとても縁起のよい年であり、長男が生まれたときに父がとても喜んだことを覚えています。

近くの郡山八幡神社を安産の神様として拝み、感謝したものです。今年も多くの人々が地域の神社などを参拝されます。それぞれの一年間の願いを胸に、掌を合わせる姿に、神仏のたいなるご加護を感じながら、市民の皆さまにとりまして、本年が幸せで実り多い年でありますように祈念し、新年のごあいさついたします。

元旦の長蛇の列や記憶す

新

新年 2013



初志貫徹

市民の皆さまにおかれましては、希望に満ちた初春をお迎えのことと、心からお慶び申し上げます。

去る12月議会におきまして、議長に就任いたしました丸田和時でございます。市議会を代表いたしまして、謹んで新春のごあいさつを申し上げます。

わが国におきましては、欧州債

伊佐市議会議長 丸田 和時



務危機の顕在化による世界経済の減速や急速な円高により、企業収益、雇用情勢、個人消費など、依然として長びく不況のトンネルから抜け出せない状況が続いております。

こうした中、昨年7月には、九州北部を中心に「これまでに経験したことのないような大雨」となりました。この大雨により、住家損壊、土砂災害、浸水害等が発生し、多くの尊い命が失われております。こうした予測不能の災害に対しては、日頃から防災への心構えと、市民総ぐるみの防災体制の確立の必要性を改めて痛感いたしました。

さて、伊佐市の昨年を振り返りますと、トータルサポートセンターが開所し、妊娠期から18歳までの子どもと保護者の総合的な相談支援、子育て支援の情報発信の拠点施設として活用されているところであります。

4月には、曾木の滝に観光拠点施設がオープンし、新曾木大橋や

曾木発電所遺構、自然環境に配慮した川内川の分水路など新たな散策路ができ、観光客が増加しております。また、伊佐市観光ボランティア（伊佐の風）15名の方々が、月の第2、第4土日を定例ガイドの日として、お客様の要望に応えていただいております。

私たち議員の使命は、地域の実情をきめ細かく捉え、行政に提言し、そして施策に反映させることにより、市民福祉の向上、地域経済の活性化を図ることでございます。そのためには、市民に開かれた議会を目指すとともに、議会の果たすべき役割を深く自覚し、市民の負託に全力で応えていかなければならないものと考えております。

今後とも皆さま方の一層のご指導、ご協力を賜りますようお願い申し上げます。

結びに、本年が皆さまにとりまして素晴らしい一年となりますよう心から祈念申し上げます、年頭のごあいさついたします。

謹賀

新年のあいさつ



18人の市議会議員決まる!

伊佐市長・市議会議員選挙が、昨年11月18日に40か所の投票所で行われ、大口ふれあいセンターにて即日開票されました。

その結果、市長と市議会議員18人が決まりました。

任期は、平成24年11月30日から4年間です。

投票結果

	当日有権者数	投票者数（投票率）	
		市長選挙	市議会議員選挙
男	11,142人	8,592人（77.11%）	8,592人（77.11%）
女	13,422人	10,395人（77.45%）	10,394人（77.44%）
計	24,564人	18,987人（77.30%）	18,986人（77.29%）

問い合わせ先 市選挙管理委員会

☎ 1311 ☎ 1171

議席3



やました かずよし
①山下 和義
② 62
③大口
④おれがおれのが「が」を捨てて、おかげおかげの「げ」で生きる
⑤将棋・脳トレ
⑥三年日記

議席2



いむら けんさく
①今村 謙作
② 51
③菱刈
④泰然自若
⑤ゴルフ
⑥特になし

議席1



もりやま よしかず
①森山 良和
② 28
③平出水
④一期一会・意思あるところに道あり
⑤バレー
⑥青年団活動

議席6



くぼ のりひろ
①久保 教仁
② 62
③田中
④赤心を推して人の腹中に置く
⑤カメラ（写真）囲碁
⑥朝風呂・だれやめ

議席5



おがた しげのり
①緒方 重則
② 56
③山野
④苦は楽
⑤温泉・映画鑑賞
⑥寝起き、寝る前 コップ1杯の水

議席4



もりた こういち
①森田 幸一
② 64
③田中
④誠心誠意
⑤家庭菜園・旅行
⑥ウォーキング

議席番号



①氏名
②年齢（1月1日現在）
③校区
④好きなことば
⑤趣味
⑥続けていること

議席 10



- おきた よしかず
① 沖田 義一
② 65
③ 針持
④ 健全なる精神は健全なる身体にやどる
⑤ 読書・釣り
⑥ 早朝ウォーキング

議席 9



- はたなか きょうこ
① 畑中 香子
② 40
③ 羽月西
④ 平和・希望
⑤ 音楽鑑賞
⑥ 新聞配達

議席 8



- すわ しんいち
① 諏訪 信一
② 68
③ 大口
④ 継続は力なり
⑤ 狩猟・魚取り
⑥ 散歩

議席 7



- まえだ かずふみ
① 前田 和文
② 64
③ 大口東
④ 新々日
⑤ 日曜大工・木工
⑥ ラジオ体操

議席 14



- ふくもと ちえこ
① 福本 千枝子
② 64
③ 羽月
④ 独立不羈～(ぶれないで真っすぐ進む)
⑤ 草花いじり・写真
⑥ レクリエーションダンス (レクダンス)

議席 13



- かきのきはら えいいち
① 柿木原 榮一
② 63
③ 大口
④ 春雨秋風
⑤ 科学誌読書
⑥ だれやめ

議席 12



- さこんじゅう さとし
① 左近充 諭
② 62
③ 本城
④ 人事を尽くして天命を待つ
⑤ 狩猟
⑥ ボランティア活動

議席 11



- つるだ きみのり
① 鶴田 公紀
② 71
③ 大口
④ 一生懸命
⑤ 手品・寒蘭栽培
ゴルフ
⑥ 健康管理

議席 18



- まるた かずとき
① 丸田 和時
② 61
③ 平出水
④ 行動しないと動かない変わらない
⑤ 旅行・映画
⑥ 特になし

議席 17



- いわもと かつより
① 岩元 克頼
② 62
③ 山野
④ 誠実
⑤ 読書
⑥ 児童生徒のために交通安全立哨

議席 16



- なかむら しゅうじ
① 中村 周二
② 61
③ 本城
④ 3・4・3 (万事の比)
⑤ 旅・釣り
⑥ あきらめないで挑戦すること

議席 15



- いちき ひろゆき
① 市来 弘行
② 65
③ 菱刈
④ 一日一日を大切に生きる
⑤ さまざまな地域を見て歩くこと
⑥ カロリー管理

海音寺潮五郎記念

コンクール受賞者発表

直木賞作家で伊佐市の名誉市民でもある故海音寺潮五郎先生を記念したコンクールに、市内外から多数の応募があり、次の皆さんが受賞されました。
おめでとうございます。(敬称略)



◆銀杏文芸賞

五ツセイ部門

最優秀賞 有川政子(鹿児島市)
優秀賞 鈴木國男(伊佐市)

佳作 山道亜紀子(始良市)
若宮耕三(日置市)

水町登代子(熊本県菊陽町)
溝辺政次(伊佐市)
長谷敏子(始良市)

短歌部門

最優秀賞 西部稔(長崎県長崎市)
優秀賞 馬場昭徳(長崎県長崎市)

佳作 吉野美野里(佐賀県佐賀市)
中野睦子(徳島県鳴門市)

清水恒(伊佐市)
石上令(指宿市)

古川典子(長崎県長崎市)

◆読書感想文・画コンクール

感想画

▽小学1年生
優秀賞 今村藍実(牛尾小)
優良賞 石神清(曾木小)

永野明日香(宮浦小)

佳作 熊ヶ迫海利(羽月西小)
御書小花(大口小)

柿木ほのか(平出水小)
入佐鷺太郎(建昌小)

▽小学2年生

優秀賞 満田翔(羽月小)
優良賞 中村颯汰(大口東小)

佳作 有村春菜(大川内小)
森本ひかる(建昌小)

花木倫統(建昌小)

東條彩乃(建昌小)
山下菜穂(建昌小)

感想文

▽小学3年生

優秀賞 吉満日和(大口小)
優良賞 長野心美(山野小)

佳作 新留優一朗(寿北小)
萩峯綾梨(羽月小)

大宮司天星(牛尾小)
中尾沙衣美(菱刈小)

徳永拓真(秋名小)

▽小学4年生

優秀賞 杉崎春香(羽月小)

優良賞 湯ノ口桜(明和小)

佳作 小濱萌(明和小)
沖田菜月(曾木小)

濱田航(桜丘東小)
米森文音(菱刈小)

▽小学5年生

優秀賞 轟木里咲(本城小)
優良賞 西川達也(南永小)

佳作 小橋真優理(山野小)
黒木千春(針持小)

米村茅紘(羽月小)
吉松美友樹(針持小)

▽小学6年生

優秀賞 三浦二千夏(山野小)
優良賞 脇田侑紀(加世田小)

佳作 中間有希乃(田中小)
向江珠梨亜(針持小)

藏元慧(寿北小)

▽中学1年生

優秀賞 伊堂寺珠萌(長田中)
優良賞 前田直輝(大口南中)

佳作 有満優里(山野中)
椏山貴文(清水中)

野添空(大口南中)
吉松明音(大口南中)

千鳥恋(大口中)

▽中学2年生

優秀賞 田口ともみ(大口南中)
優良賞 二宮花音(舞鶴中)

佳作 西田理華(大口南中)
井上蓮太郎(武中)

福山聖奈(舞鶴中)

牧島美輝(舞鶴中)

▽中学3年生
矢崎千聖(大口明光学園)

優秀賞 西あかね(大口明光学園)
優良賞 田畑千秋(大口南中)

佳作 梨木祐実(大口南中)
北園琴末(大口南中)

有馬瑞希(大口南中)
笠場葵(大口明光学園)

原田凜佳(長田中)

▽高校1年生

優秀賞 丹羽葉月(鹿児島南高)
優良賞 橋桃代(大口高)

佳作 今村明香(出水高)
植松由貴(出水高)

廣島加奈子(出水高)
濱田菜々(出水高)

中尾結実(大口明光学園)

▽高校2年生

優秀賞 北園百佳(大口高)
優良賞 前田静香(大口高)

佳作 田底明香里(大口高)
橋元遼介(出水高)

井手下なつみ(大口明光学園)

▽高校3年生

優秀賞 松野下幸也(加世田高)
優良賞 岩元大樹(鹿児島工業高)

佳作 吉岡美友梨(出水高)

学校賞

小学校の部 伊佐市立羽月小学校
中学校の部 伊佐市立大口南中学校

高等学校の部 県立大口高等学校

Junior high school

「大口中央中学校」の新制服が決まりました

平成24年6月に、市内すべての小・中学校長と大口地区小・中学校PTA代表、学識経験者を含む32人で「伊佐市立中学校再編成準備委員会」を発足しました。また、委員会に7つの部会（総務、教務、保健体育、生徒指導、庶務、図書、PTA）を設置し、平成27年4月の「大口中央中学校」開校に向け、さまざまな事項を調査検討しています。

男子冬制服



男子夏制服



女子冬制服



女子夏制服



新制服の着用時期は

平成25年度の新1年生から着用し、平成27年度の開校時には全員が同じ制服を着用します。

【付記】いじめなど生徒への影響や生徒指導上、どの時期に揃えたらいいか十分に検討し、決定しました。

通学カバンや体育服等は

価格・着心地・デザイン・性能・バランス等を主な基準に決定しました。

※着用時期については、制服と同じ。

今後の主な協議

- 部活動については、今活動している部活動の種類や人数を把握した上で、新しい中学校で取り組む部活動の選定、練習場所、後援会（育成会）の取扱い等を具体的に協議していきます。
- スクールバスの運行については、再編成により通学先と通学距離が変わる大口南中学校区と山野中学校区を対象に、運行経路や運行時間、運行便数等を具体的に協議していきます。
- 児童・生徒の不安解消を図るため、学校間交流等の交流学习を協議していきます。

問い合わせ先 市教育委員会総務課総務係

☎ 1311 ☎ 2262



「伊佐市歌」 斉唱コンクール

市では、市制5周年に合わせ、「伊佐市歌」を制定する予定です。専門家によって作られた曲に合わせ、歌詞は、市内の子どもたちのグループからたくさんの応募がありました。応募作品の中から優秀作品等を決める「伊佐市歌斉唱コンクール」は、入場無料で、どなたでも観覧できます。

日 時 2月3日(日) 14時30分開演 場 所 伊佐市文化会館

問い合わせ先 市総務課行政係

☎1311 ☎1114



結核検診を受診していない皆さんへ

平成24年度結核検診(レントゲン間接撮影)を次の日程で行います。前回受診していない人は、今回受診してください。受診料は無料で、受診票がない場合も受診できます。

なお、受診票に記載された日時で受診できない場合は、下表日程で都合のよい日時に受診してください。
対 象 者 昭和23年4月1日までに生まれた人で65歳以上の人。ただし、平成24年4月以降受診済みの人や病院などで受診予定の人、肺がん検診を受診した人は除きます。



※レントゲン車による時間巡回ですので、時間厳守をお願いします。

※当日は、金具・ボタンのついていない衣類(トレーナー・Tシャツ等)でお越しください。

結核検診日程表

実施日	場 所	時 間	場 所	時 間
1/9 (水)	旧大口市中央公民館跡	10:00 ~ 10:10	平出水上公民館	13:00 ~ 13:10
	小木原中公民館	10:25 ~ 10:35	旧伊佐農協平出水支所	13:25 ~ 13:35
	山野基幹集落センター	10:50 ~ 11:00	ドラッグストアモリ 大口店	13:55 ~ 14:05
	石井公民館	11:15 ~ 11:25	大口元気こころ館駐車場 (多目的ホール前)	14:20 ~ 14:35
	尾之上公民館	11:35 ~ 11:45		
1/10 (木)	下目丸公民館	10:00 ~ 10:10	南永校区コミュニティセンター	13:00 ~ 13:10
	北さつま農協東支所	10:20 ~ 10:30	岩坪営農研修センター	13:20 ~ 13:30
	上市山集会施設	10:40 ~ 10:50	本城地区集会施設	13:45 ~ 13:55
	田中上集会施設	11:10 ~ 11:20	青木元地区教育集会所	14:05 ~ 14:15
	荒田下バス停留所前	11:40 ~ 11:50		
1/11 (金)	大田(グランドゴルフ場)	10:00 ~ 10:10	築地集会施設	13:00 ~ 13:10
	上林商店倉庫 (旧農協郡山出張所)	10:20 ~ 10:30	旧JA伊佐川南出張所	13:20 ~ 13:30
	白ヶ谷(永野商店前)	10:45 ~ 10:55	湯之尾校区集会施設	13:45 ~ 13:55
	木ノ氏公民館	11:10 ~ 11:20	猶原地区集会施設	14:05 ~ 14:15
	篠原公民館	11:35 ~ 11:45	花北営農研修センター	14:30 ~ 14:40
1/15 (火)	北さつま農協曾木支所	10:00 ~ 10:10	針持青少年センター	13:00 ~ 13:10
	川西公民館	10:20 ~ 10:30	西太良地区コミュニティセンター	13:25 ~ 13:35
	宮人公民館	10:45 ~ 10:55	羽月地区公民館	13:50 ~ 14:00
	羽月西青少年センター	11:10 ~ 11:20	白木農村公園	14:10 ~ 14:20
	西太良田代公民館	11:40 ~ 11:50	鳥巢上公民館	14:35 ~ 14:45
1/16 (水)	金波田公民館	10:00 ~ 10:10	ひまわり館	13:00 ~ 13:10
	北さつま農協駅前支所	10:20 ~ 10:30	徳辺上集落センター	13:25 ~ 13:35
	下手下集会施設	10:45 ~ 10:55	前目公民館	13:45 ~ 13:55
	菱刈総合保健福祉センター (まごし館)	11:10 ~ 11:20	北さつま農協北部支所前	14:10 ~ 14:25
	前目麓営農研修センター	11:35 ~ 11:45	大口元気こころ館駐車場 (多目的ホール前)	14:40 ~ 14:55

◎検診結果の送付について 11月14日~12月3日に受診した人の検診結果については、再検査の必要な人のみに送付しました。

問い合わせ先 市健康増進課健康推進係

☎1311 ☎1217

まちの話題

ISA City Topics



伊佐市ふれあい駅伝

「1秒差で曾木チーム優勝！」

12月2日、第5回伊佐市ふれあい駅伝競走大会が開催され、曾木チームがゴール前で大口中央を抜き、初優勝しました。

冷たい雨が降りしきる中、14チームが菱刈環境改善センター前をスタート、市陸上競技場のゴールまで、13区間24.1kmで健脚を競いました。

悪条件で心配された選手たちですが、沿道からのたくさんの声援で事故等なく力走り、好記録も生まれました。



区間賞（敬称略）

1区	湯田桜太朗（曾木）	2分55秒
	山下渉気（大口中央）	
2区	松木祐二（本城）	8分33秒
3区	森真一（大口中央）	7分14秒
4区	宮下透（曾木）	7分13秒 新
5区	岸良楓也（本城）	3分43秒
6区	山脇秀和（羽月）	5分28秒 新
7区	永井智大（大口東）	10分01秒
8区	今村佑美（羽月）	3分26秒
9区	田之上昭弘（本城）	4分21秒
10区	三浦二千夏（山野）	4分05秒
11区	蔵元彰弘（大口中央）	5分26秒
12区	椋山諒平（忠元）	4分43秒
13区	鶴丸怜（曾木）	8分02秒

各チーム成績

①曾木	1時間20分17秒	⑧大口東	1時間25分01秒
②大口中央	1時間20分18秒	⑨本城	1時間25分18秒
③忠元	1時間20分54秒	⑩湯之尾	1時間27分09秒
④羽月	1時間22分27秒	⑪田中B	1時間30分21秒
⑤菱刈	1時間22分56秒	⑫牛尾	1時間33分45秒
⑥山野	1時間23分00秒	⑬田中C	1時間35分40秒
⑦田中A	1時間23分31秒	⑭針持	1時間37分17秒

クラス優勝	A：曾木 B：大口中央 C：菱刈
躍進賞	菱刈 7分1秒短縮

「森からの恩恵を知ろう」



山野小学校で11月22日、県の森林環境税を活用した環境学習「水と森の学校」が行われました。

3年目の今年は、「森からの恩恵を知ろう」と題して、「かごしまみどりの基金」緑化活動推進委員指導のもと、カシの苗木づくりや熊野神社でクルミ入りのそばクレープづくりに挑戦しました。

参加した5年生とその保護者などおよそ25人は、枝葉を伸ばし大きく成長する姿を想像しながら150鉢の苗木をつくり、その母なる大木に囲まれた境内で自然の恵みいっぱいクレープを味わいました。

たくさん採れました♪



11月21日、明徳寺保育所の園児38人が、青木の畑でいもほり体験をしました。

これは青木在住の内村榮さんの呼びかけで毎年開催される恒例行事となっています。

少し肌寒い中での活動となりましたが、子どもたちは寒さも忘れて、必死になっていも掘りをしていました。収穫した芋は、27日の誕生日会に合わせ焼き芋大会を行い、みんなでおいしくいただきました。

「内村さん、いつもありがとうございます。」

小型動力ポンプを購入



消防団は、資機材の点検・操法訓練を行いながら有事の際に備えています。

しかし、消防資機材については、年数がかなり経過し老朽化しているため、火災の際の消火活動に支障をきたす恐れがありました。

今回、コミュニティ助成事業（宝くじ）を活用し、小型動力ポンプを第8分団（崎山班）に配備しました。これにより、地域の消防団に対する信頼と消防力の強化が図られます。

郷土が生んだ偉大な歴史小説家 海音寺潮五郎

伊佐市出身の文豪、海音寺潮五郎は県内で唯一の直木賞作家であり、同氏の遺徳を偲び偉業を顕彰する「海潮忌・文学フェスティバル」が開催されました。文学フェスティバルでは、銀杏文芸賞と読書感想文・画の表彰式がそれぞれ行われ、賞状と盾が贈られました。そして、受賞者を代表して山野小学校6年の三浦二千夏さんが読書感想文の発表をしました。そのあと銀杏文芸賞の選者による鼎談も開催され、なごやかな雰囲気の中で、文学にふれるひと時となりました。市立大口図書館には、海音寺文庫が設置してあります。ぜひこの機会に海音寺文学にふれてみてください。 ※受賞者一覧は6頁



次の方が、それぞれの分野で功績が認められ、受賞されました。おめでとうございます。

2012 秋の叙勲 瑞宝単光章



若松吉美さん（中戸切・79歳）

更生保護功労者法務大臣表彰



有蘭繁敏さん（下手風呂元・75歳）

出来たて「甘〜い」豆腐



湯之尾小学校の3年生18人は12月11日、自分たちで育てた大豆を使って豆腐作りを体験しました。

指導したのは、地産地消活動に重点をおき、地域産物の活用や食文化の伝承に取り組む「伊佐地区生活研究グループ」の皆さんです。

ミキサーで細かくした豆を釜で煮て、豆乳や湯葉ができる過程を学び、メインのおぼろ豆腐の試食では、「豆の香りがする」と、自然の香りそのままの味を楽しみました。

その他、おからで作ったサラダなども好評で、「家でも作りたい」と話していました。

久七トンネル防災訓練



12月4日、久七トンネルで防災訓練が行われました。この防災訓練は、毎年人吉市と合同で行われており、トンネル内での災害発生時に、迅速かつ安全に対応できるようにするためのもので、当日は普通自動車とマイクロバスが正面衝突し、さらに後方の車も追突したという想定で行われました。

今年は伊佐市医師会の協力もあり、車内に閉じ込められた重傷者を救助し、伊佐市側の坑口に設置したテントに救急車で搬送するという一連の訓練で、事故発生時の対応や各機関との連携体制の強化を図ることができました。

地域貢献にありがとう



12月3日、林建設株式会社の労働安全衛生大会で、近隣住民も参加した防災訓練や交通安全教室が開催されました。

今回は、消防による「AEDを使った救命処置の実技」や警察による「自動車の死角に関する注意」などの指導を受け、緊急時に落ち着いて行動するための知識と身近にある危険について学びました。

これまでも市内の美化活動やイベントの共催など、多数のボランティア活動を行ってきた同社は、災害時、近隣住民の避難所としての機能を向上させるため、炊き出し訓練や災害救助用品の備蓄なども行っています。

「地域貢献と安心の提供に感謝いたします。」

ふるさと企業大賞（総務大臣賞）



この賞は、(財)地域総合整備財団（ふるさと財団）が平成14年度から実施しているもので、「ふるさと融資」を活用して市町村から融資を受けた企業のうち、地域振興に貢献した民間事業者に贈られるものです。

本年度は、全国多数の企業の中から9社のみが受賞しており、その一つが「大口酒造(株)」です。蔵元が足並みをそろえ大きな力として一つに結集し、農業中心の地域で製造業分野として安定的な雇用を創出していることや市イベントへの協力など地域貢献活動が評価され、受賞となりました。

わがまちの地域振興に欠かせない存在であり、これからも地域に愛される企業として期待します。受賞、おめでとうございます。

ついうっかりが思わぬ事故に

取扱説明書を読んで正しく使用しましょう

◇石油ストーブの事故

事例1

石油ストーブの上に干していた洗濯物が落下して火災が発生し、近隣の建物も全半焼した。
(2010年3月 新潟県)

事例2

石油ストーブの火を消さずにタンクに給油したところ、タンクのふた(ねじ式)の締め方が不完全だったため灯油がこぼれ、ストーブの火に引火し、火災が発生した。
(2011年1月 大阪府)

◇ガスこんろの事故

事例

調理中、ガスこんろの火が服に燃え移って火災が発生し、1人が死亡した。
(2011年1月 千葉県)

◇加湿器の事故

事例

床に置いていた加湿器の蒸気吹き出し口に乳児が触れて、やけど



を負った。

(2009年10月 大阪府)

◇こたつの事故

事例

こたつの中にこたつ布団を押し込んでいたため、ヒーターユニットと接触してこたつ布団が焦げてこたつの外枠が変形した。
(2011年2月 奈良県)

※この他にも、湯たんぼでの低温やけど、電気ストーブによる火災、コードやプラグなどの配線事故等があります。十分気を付けるようにしましょう。

(独立行政法人 製品評価技術機構のリーフレット「ついうっかりが思わぬ事故に」から抜粋)

問い合わせ先 消費生活相談窓口(市地域振興課内) ☎1311④1259

黄色いリボン④ 育児休業の取得率

男性の育児休業の取得率を見る

と、平成23年度は2・63%(女性は87・8%)と、女性に比べてはるかに低い数字に留まっています。が、実は男性の3割が育児休業など仕事と育児の両立支援制度の利用を希望していると言われていす。仕事ばかりではなく、家庭や地域活動などにもっと参画したいと考えている男性も多いのではないのでしょうか。このように、男女共同参画社会とは、女性にとっても、男性にとっても、より生きやすい社会を目指すものであるということを、多くの人に理解して頂きたいと思います。

育児休業とは・・・

子を養育する労働者が法律に基づいて取得できる休業のことです。事業所により就業規則などで独自の上乗せ規定を設けている場合もあります。育児休業中の給与は、勤務の実態に基づき支給されないか減額されますが、それを補うものとして「育児休業基本給付金」と「育児休業者職場復帰給付金」の支給を受けることができます。休業は法律により定められている労働者の権利であるため、事業所に規定が無い場合でも、申し出により休業することは可能です。

一人で悩まず 勇気をもって相談を!

市民の身近な相談窓口「女性サロン室」の相談員が、一緒に頑張って受けとめてくださいます。

開催日 1月9日(水)・23日(水)
時間 13時30分～16時
場所 大口仲町旧安楽ヨシ子宅
女性サロン室連絡先
☎090・3016・3660



両立支援制度の利用意向

	全体	男性	女性
調査数	1,553	752	801
育児休業制度	50.9%	31.8%	68.9%
育児のための短時間勤務制度	48.9%	34.6%	62.3%

(引用：内閣府発行 共同参画)

問い合わせ先 市企画調整課共生協働推進係 ☎1311④1128



『献血にご協力ください』

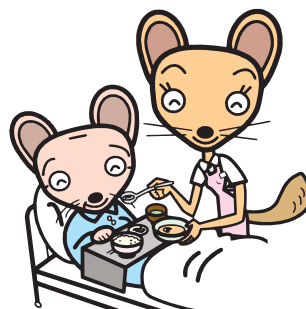

献血は、年間を通して血液の不足が起らないよう計画的に実施されていますが、冬期は体調を崩して服薬する人が多くなることから全国的に献血者が減少し、不足しがちになります。

県全体では、平成20年以降の献血実績が減少しています。市でも23年度の献血目標は770人でしたが、実績は625人（達成率81・2%）と、目標を達成することができませんでした。また、今年度の目標は760人で、10月末日現在の実績は295人です。

平成24年度においては、献血バス一稼動あたり52人分の献血ができれば、県内で血液の供給を自給自足できるそうです。

今後も、皆様のご協力をよろしくお願いします。

伊佐市内の献血実績

単位：人

	4月	5月	6月	7月	8月	9月	10月	11月	12月	1月	2月	3月	合計
平成23年度	42	37	63	51	49	35	0	47	48	32	35	59	625
平成24年度	32	41	75	58	49	40	0						295

平成24年10月末日現在

よくある質問

Q1

A1の人はたくさんいるから、必要ないですか？

いいえ。確かに日本人はA型の割合が多いですが、その分患者さんの数も多いということです。時期によって多少の偏りがありますが、ある特定の血液型が必要なくなるということはありません。

ちなみに、11月30日現在、県では、A型とO型が不足していました。

Q2

A2薬を飲んでいると献血できないのですか？

医療機関等で処方される薬の場合は、確かにほとんど献血ができません。しかし、ビタミン剤やごく一般的な胃腸薬などは、特に支障ありません。また、血圧のお薬も1種類のみであれば問題ありません。

しかし、献血者の健康状態、服薬目的、症状等により当日お断りする場合があります。

市内で行われる献血バスでは、患者さんの負担軽減と副作用発生の可能性を低くするため、400ml献血を主に実施しています。



問い合わせ先

市健康増進課健康推進係

☎ 13111217

南三陸の朝日は、海から昇る。船首に切り絵を飾った船のバックに、それぞれの想いを秘めながら、変わらず初日の出を迎えます。津波により甚大な被害をもたらした海は、一方では町のシンボルでもあり、豊富な海産物を与え、また観光資源である以上に、日々の暮らしに密着しているのです。

秋口から始まったシロザケやカキ漁に続き、昨年末から開口となったアワビが冬の食卓に戻ってきました。こちらの年越しは、大晦日に刺身やホタテ、ナメタガレイの煮つけなど海産物のご馳走をいただき、元旦は「おせち」などはなく、お雑煮などで割と質素に迎えるそうです。ちなみに、伝統的な仙台雑煮は、焼きハゼを使うようですが、南三陸では煮干しダシに醤油味で、角餅と野菜によるシン

プルなお雑煮のようです。数年後には海辺での暮らしから、少し離れた高台での暮らしとなりますが、海との関わりは変わることなく、むしろ変わらないような復興をしたいと思います。今年はいよいよ本格的に各事業が始まる一年になり、目に見えてまちが大きく変化していきます。残り少ない任期ですが、精一杯がんばります。

(小倉史郎)



▲アワビ集荷の様子

伊佐の味
からだに栄養 **食生**
おいしいものでいきいき笑顔になる

「魚のすり身を入れた卵焼き」

「かごしまのおかず（開港舎）」より

レ シ ピ

〈材 料〉

白身魚すり身	100g
木綿豆腐	100g
卵	5個
┌ 砂糖	大さじ3
└ 塩	小さじ1/3
A 薄口醤油	小さじ1
┌ みりん	大さじ2
└ 地酒	大さじ2

〈作り方〉

- ①すり鉢にすり身を入れ、水気をきった豆腐とAを加えてよくすり混ぜる。
- ②①の中に卵を1個ずつ入れてすりのぼし、ラップ（クッキングシート）をしいた流し箱に入れ、蒸し器で約30分蒸す。
- ③フライパンに油を熱し、②の両面に焦げ目をつける。

こが焼き



こが焼き

Welcome to Library

図書館へようこそ



【おすすめの一冊】

路（ルウ） 吉田修一（出版：文芸春秋）

信じている。あなたを、運命を、思いを、力を…。商社員、湾生の老人、建築家、車輛工場員など、台湾新幹線をめぐる日台の人々のあたたかな絆を描いた感動長篇。『文學界』連載を単行本化。（新刊全点案内より引用）

【ご利用案内】

伊佐市、旧横川町、湧水町、さつま町に在住か、伊佐市内に通勤・通学をしている人であれば借りられます。

図書利用カード作成には、免許証など、本人確認できるものがが必要です。

開館時間

午前9時～午後6時（火曜日～土曜日）
午前9時～午後5時（日曜、祝日）

休館日

毎週月曜日（ただし、祝日の場合翌日）
年末年始（12月28日～1月4日）

【1月の休館日】

1月1日（火）～7日（月）・15日（火）
21日（月）・28日（月）

【図書館へ献本】

宮原望子さん（上ノ馬場）

永山保雄さん（尾之上）

【今月の新刊本】

【 児 童 】	
十二支のしんねんかい	柳原良平
あたしゆきおんな	飯野和好
木のまつり	鈴木靖将
アンパンマンとザジズゼゾウ	やなせたかし
金色の髪のお姫さま	カレル・ヤロミール・エルベン
【 一 般 】	
けさくしゃ	畠中恵
噂の女	奥田英朗
沈黙のひと	小池真理子
逆回りのお散歩	三崎亜記
何者	朝井リョウ

【イベント情報】

ふれあいメルヘンひろば

日 時 1月26日（土）10:30～11:00

場 所 大口図書館

内 容 図書館ボランティア「ぎんなん」による大型絵本や紙芝居の読み聞かせなど

☆ふれあいメルヘンひろば
(H 24.11.24)

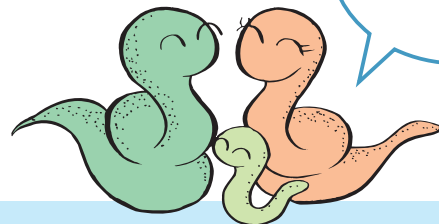

問い合わせ先

大口図書館（大口ふれあいセンター内）

☎ 20417

菱刈図書館（菱刈ふるさといきがいセンター内）

☎ 26300



鬼火焚き情報

(平成24年12月10日現在)

1 2013

※情報提供のあった地区のみ掲載して
ます。詳しくは、市企画調整課までお
問い合わせください。

日	月	火	水	木	金	土
		1 元旦 ○小木原下 17:00～ ○上松 17:30～	2 ○郡山 ○井立田 17:00～ ○小木原東 ○石井 ○尾之上 18:00～	3 ○小川内 18:00～	4	5 ○大口東校区 (原田地区) 18:00～ ○木ノ氏 18:30～
6 ○湯之尾校区 17:30～ ○山野本町 18:00～	7	8	9	10	11	12
13	14	15	16	17	18	19
20	21	22	23	24	25	26
27	28	29	30	31		

地区外からの参加も大歓迎！
温かい服装でご参加ください。



〈共生協働推進係からお知らせ〉

今月から始まりました「コミュニティ通信」では、校区コミュニティ協議会が中心、または連携して行うさまざまな取組みについて紹介していきます。

また、地域外へ「アピールしたい!」「来てもらいたい!」情報も掲載できますので、お気軽にお問い合わせください。

なお情報は、毎月10日締切で翌月号のこのコーナーで紹介します。

※内容や紙面の都合により、掲載できない場合もあります。

問い合わせ先

市企画調整課 共生協働推進係

☎ 0131141127

年末年始の交通事故防止運動

先月10日から1月10日まで、年末年始における「交通事故防止運動」が展開されています。

本県では、高齢者が犠牲となる交通事故が全体の約7割を占めているほか、先月5日には、「**交通死亡事故多発警報**」が発令されるなど、県内を取り巻く交通情勢は極めて厳しいものとなっています。

伊佐市においても、昨年11月、14件もの人身事故が発生し、中でも道路横断中の歩行者が車に跳ねられる危険な事故も発生しています。

そこで、皆さんに守ってほしいポイントをいくつか紹介します。
○道路を横断するときは左右の安全確認を十分に行い、無理な横断は絶対にやめましょう。

○ドライバーの皆さんは、夕方はライトを点灯し、夜間は原則上向きライトに努めましょう。

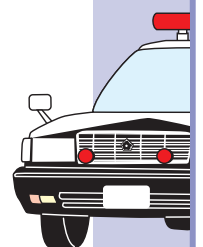

○シートベルト・チャイルドシートは確実に着けましょう。
○「飲酒運転はしない、させない」を徹底して守りましょう。

以上のような交通ルールとマナーを守り、自らが交通事故の被害者または加害者にならないよう十分気をつけて、楽しい新年をお過ごしください。



ねぎらい作戦 (H 24.12.10)

交通安全を呼びかけながら、伊佐で丹精こめて育てたネギを配りました。



問い合わせ先

伊佐警察署

☎ 01110

募 集

河川工事に伴う建設発生土の無償受け入れ候補地の公募

県始良・伊佐地域振興局が行う河川工事の建設発生土を受け入れる候補地を公募します。

工事箇所

一級河川 川間川（菱刈荒田）

対象 法人・個人を問いません。

公募期間

1月7日（月）～2月7日（木）

申込方法

市建設課（菱刈庁舎）にある申込書をご提出ください。

受入条件

①受け入れは無償

②受け入れ土量は原則として1、000m³以上であること

③法令上の問題（農地法・林地法等の許可の取得）

※土砂の搬入により、農地の用途が変わる場合には農業委員会に届け出が必要

④大型ダンプトラック（10t車）での搬入が可能であること

⑤建設発生土の土質的条件は指定できない

⑥建設発生土の運搬のみ（転圧締固め

は実施しません。）

※その他疑義がある場合は協議します。

決定方法

申請場所や諸条件、事業の効率性等を検討して選定します。

申込・問い合わせ先

県建設部伊佐市駐在（県伊佐合庁）

☎5164

平成25年度学校給食物資の納入希望業者募集

希望業者募集

納入希望業者は、次の要領で指定願書提出してください。

指定納入品目

野菜・果実類、醤油・味噌類、麺類、魚介かまぼこ類、食肉類、豆腐類、乾物類、こんにゃく類、冷凍食品等

指定期間 平成25年4月1日（月）～平成26年3月31日（月）

指定願書提出期限 1月31日（木）

※指定願書は給食センターにあります。

指定条件

①保健所の営業許可がある

②1回に2、400人分程度（品目により異なる）の納品ができる

③納品時間が確実に守られる

④生鮮食品の取扱業者については、月1回以上の検便を受けること

※これ以外にも品質等の基準がありますので、お問い合わせください。

提出・問い合わせ先

伊佐市立学校給食センター

☎1233

「小学生～高校生の国際交流」

春休み海外派遣参加者募集

日程

3月24日（日）～4月5日（金）のうち9～12日間

対象 小学3年生～高校3年生

派遣先

米国・英国・豪州・カナダ・ニュージーランド・カンボジア・フィジー

内容

ホームステイ・ボランティア・文化交流・学校体験・地域見学など

参加料 30万円～44万円

※共通経費は別途。1月28日（月）までに申込みした人は、早割りで1万円割引します。

申込期限 2月4日（月）

資料請求・問い合わせ先

財国際青少年研修協会

☎03・6459・4661

HP <http://www.kskk.or.jp>

お知らせ

水道管の防寒対策

防寒方法

水道管には布切れや発泡スチロール

などの保温材を巻きつけます。メーターボックスには布切れなどを詰める効果的です。

もし凍ってしまったら

凍った蛇口や水道管にタオルをかぶせて、その上から水かぬるま湯をゆっくりかけてください。熱湯は絶対にかけないでください。破裂の原因となります。

万一破裂してしまったら

メーターボックス内等の止水栓を閉め、水を止めてから最寄りの水道修繕センターにご連絡ください。

連絡先

大口地区水道修繕センター

☎5333

菱刈地区水道修繕センター

☎2870

1月のごみ収集日

燃えないごみ（赤袋）、資源ごみ（緑袋・黄袋・雑誌類）の収集日が火・水・木曜日に該当する地区は、収集日が一週ずれ込んでいます。

各家庭に配付してある「平成24年度ごみ収集日程表」をご確認いただき、間違いないようお願いいたします。

お問い合わせ先

市環境政策課

☎1060



平成25年度当初予算 市長ヒアリングの公開

市では、次年度に実施する事業の内容や必要な予算を検討する過程を、市民のみなさんにも知ってもらうため「当初予算 市長ヒアリング」を、公開します。

日程 1月15日(火)～17日(木)
場所 大口庁舎大会議室

詳しくは市ホームページをご覧ください。

問い合わせ先

市財政課財政係

☎2313111④1142

伊佐市文化会館大ホール休館

音響設備改修工事のため、大ホールのみを休館します。

ご理解とご協力をお願いします。

期間

2月4日(月)～3月31日(日)

問い合わせ先

市教育委員会文化スポーツ課文化係

☎26320

子宮がん・乳がん検診無料クーポン券の利用はお早めに

がん予防は検診で!!

有効期限は1月31日(木)です。

まだ検診を受けていない人は、早め

に受診してください。なお、クーポン券を紛失した人はご連絡ください。

問い合わせ先

市健康増進課健康推進係

☎2313111④1217

妊産婦☆赤ちゃんひろば

子育て支援センター

「まむ さるーん」では、

妊婦または生後4か月

ごろまでの赤ちゃんがいる人を対象にひろばを開催します。

助産師やみんなと話をし、ココロ

が軽くなるひとときを過ごしませんか。

赤ちゃんと一緒に参加できます。

日時 1月18日(金)

10時～11時30分

場所 田中校区集会施設

問い合わせ先

伊佐市菱刈子育て支援センター・ふお

ーちゅねと まむ さるーん

☎262882

保育園の入所受付について

平成25年4月から保育園に入所を希望する人の聞き取り調査を含む正式な

受付を次のとおり行います。

※指定日以外の受付は市福祉事務所(大口庁舎)のみとなります。受付時

間は9時～17時です。

受付日

1月23日(水)

大口保育園・大口里保育園・山野保育園

▽1月24日(木) みどり保育園

▽1月25日(金) 羽月保育園・紅洋保育園

▽1月28日(月) 明徳寺保育所・あゆみ保育園・市外

保育園

▽1月29日(火) 慈光保育園・湯之尾保育園・本城保

育園・田中保育所

受付場所・時間

◇1月23日(水)～25日(金)・28日(月)

市福祉事務所前会議室(大口庁舎)

9時～19時

◇1月29日(火) 地域総務課(菱刈庁舎) 9時～19

時

持参するもの

源泉徴収票(ない場合は、これに変わるもの)、就労証明書等、家庭調査票、

保育料連帯納付誓約書

問い合わせ先

市福祉事務所子育て支援係

☎2313111④1263

「発達障害」に関する講演会

日時 2月10日(日)

場所 菱刈環境改善センター

講師

村山上美氏(言語聴覚士・認定コー

チング・スペシャリスト®)

内容

○第1部 9時30分～11時30分

演題「発達障害を生きる」当事者・

支援者・家族として」

○第2部 13時～15時

演題「自閉症スペクトラムの理解と

支援」

参加料 無料

申込期限 2月1日(金)

託児 第1部のみあり

託児申込先

伊佐市大口子育て支援センタールピナス

☎235080

申込・問い合わせ先

伊佐市トータルサポートセンター

☎295511

大口明光学園中学校入試

願書受付中

出願期間 1月4日(金)まで

入試日 1月6日(日)

合格発表 1月7日(月)

会場 大口明光学園中学校

※他会場もあります。

B日程入試1月26日(土)の願書も

あわせて受け付けています。

問い合わせ先

大口明光学園

☎220609

http://www.okuchimeiko.ac.jp

誕生



(11月2日～11月29日受付分)

- 有川 煌希斗 (大地・本町)
- 有木 真斗 (貴史・コヅルニュータウン)
- 今吉 美結 (良・中戸切)
- 大川 巧 (剛史・小木原中)
- 大山 麗心 (弘平・荒瀬)
- 後藤 優夢 (広樹・大道)
- 笹川 諒人 (浩平・浜里)
- 白坂 向日葵 (和也・西水流)
- 新竹 美優 (正一朗・高柳)
- 陣之内 麗 (一人・牛尾)
- 遠矢 啓仁 (淳平・陣之尾)
- 中村 紘翔 (新司・朝日町)
- 永田 結奈 (誠二・井手原)
- 西華乃 (弘悦・篠原)
- 福部 湊 (圭介・下青木)
- 蓑手 琉惺 (仲明・駅前)
- 面谷 元晴 (達彦・築地上)
- 山下 楽 (祐介・西原)
- 湯之上 仁誠 (史斗・元町団地)
- 永吉 実彩希 (豊一・下青木)

おくやみ



(11月1日～11月29日受付分)

大口地区

- | | | | | | | | | | | | | | | | | | | | | | | | | | | |
|----------------|----------------|----------------|------------------|-----------------|-----------------|------|----------------|------|----------------|----------------|----------------|---------------|----------------|-------|----------------|---------------|----------------|------|------------------|----------------|-----------------|---------------|--------------|---------------|----------------|---------------|
| 入木田 耕三 (西原) 73 | 内田 武雄 (中戸切) 84 | 木下 勝郎 (新青木) 68 | 種子田 喜恵子 (八坂町) 70 | 山之上 凉子 (西水流) 63 | 吉満 可愛美 (陣之尾) 41 | 山野地区 | 児島 キクノ (本町) 93 | 羽月地区 | 石原 寿賀子 (駅前) 70 | 内屋 スガ (山之口) 97 | 高嶋 豊明 (大島南) 78 | 本石 利行 (八代) 83 | 横山 スエノ (白木) 99 | 西太良地区 | 橋口 伊都子 (西方) 83 | 村岡 愛子 (小谷) 94 | 米倉 アキエ (城下) 67 | 菱刈地区 | 勝田 通義雄 (小原松山) 85 | 上村 ヒデ (青木元) 98 | 亀園 ハルエ (荒田下) 97 | 楠元 クニ (猶原) 77 | 久保 力 (千鳥) 87 | 濱場 照 (下荒田) 79 | 前田 静江 (小川添) 83 | 向江 エミ (永池) 88 |
|----------------|----------------|----------------|------------------|-----------------|-----------------|------|----------------|------|----------------|----------------|----------------|---------------|----------------|-------|----------------|---------------|----------------|------|------------------|----------------|-----------------|---------------|--------------|---------------|----------------|---------------|

寄付



市来 功成さん (大阪市)
森本 紘子さん (大口東)

【今月の表紙】



大口大田にある「郡山八幡神社」です。本殿は、国の重要文化財に指定されています。昭和29年の解体修理時に発見された柱貫（柱頭部を横につなぐ水平材）に打ちつけられていた木片には、「施工主の寺僧がケチで、一度も焼酎をご馳走してくれなかった」と、宮大工が腹を立てて書き残した落書きがあります。これが日本における「焼酎」の文字の最古の使用例とされていることから、伊佐は「焼酎発祥の地」と言われています。永禄二年（1559年）の年号が記されており、400年以上も昔から焼酎が飲まれていたことがわかります。

広告

初めてのパソコン。買替えパソコン。他店購入OK！

初期設定致します

出張費などすべて込みで **1万円**

パソコン教室

- ★入会費無料
- ★随時募集中
- ★少人数制

只今、夜間コース募集中！

毎週1回2時間コース(18:30～)

お申込み・お問い合わせは...

022-0080 株式会社 **エス・デー・ラボ**

伊佐市大口里1967-2

広告

注文住宅工事着工中です。

迎春

本年もよろしくお願い致します。

建築設計・施工・製材・水道・
建材・サッシ・浄化槽・太陽光発電等

株式会社 **タケシタ**

TEL : 0995-22-0425
H P <http://takeshitanoie.jp>
e-mail ytake@takeshitanoie.jp

住み難いので早く家の建て直り。
住所: 伊佐市大口小木原 899

タケシタの家造り 検索

広告

飲食店テナント募集

旧大口駅前通り 国道267号線商業地区



月額

95,000円

内訳 賃料 85,715円 共益費 4,762円
消費税 4,523円

保証金 857,150円(居抜)礼金なし

所在

伊佐市大口上町16-6
寺子屋伊佐ビル 2階

63.63m²
(約19.25坪)

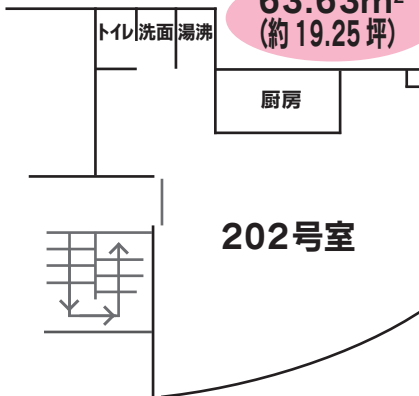

- 平成24年6月外壁等大規模修繕済
- 借主連帯保証人ともに伊佐市民の場合、25年3月末までフリーレント、保証金はお相談

定期建物賃貸借契約(事業用)[平成35年3月末まで]

<http://www.terakoya.kanagawa.jp>

貸主 **有限会社 寺子屋** (0467) 26-2111 (代) 担当: 菅原 [090-3085-6133 年末年始OK]
〒253-0053 神奈川県茅ヶ崎市東海岸北3丁目9番7号 寺子屋茅ヶ崎ビル



人口のうごき

(住民基本台帳から)

H24.12.1 現在 (前月比)

総人口	29,247人	(- 5)
男	13,533人	(+ 7)
女	15,714人	(- 12)
世帯数	14,220世帯	(- 1)



編集後記

2013年「新春のお喜びを申し上げます」。美しい正月飾りが新年を祝い、郵便局の前には定番の「門松」もあります。年末取材したシルバー人材センター製かなと、教えてもらったうんちくを思い出しながら細部までチェック。コソコソ確認する行動は、少しいぶかしく思われたかもしれません。

門松は、玄関先を清め、その年の神さまをお招きするための目印だとか。

厳かな日本人の文化が感じられる門松ですが、家庭では見かけることが少なくなりました。今一度、日本文化の原点に戻って、より運氣を上げるためにも、門松を飾ってお正月を迎えようと、取材中は意気込んでいたものの、お値段等々検討した結果、やはり今年も市林務課からもらった「門松カード」が玄関を飾ることになりました。これも立派な正月の風物詩。神さまは、分け隔てなくわが家にも訪れてくれることでしょう。

「あのお神さま、今この辺りですか？」