



大地の恵みを人が奏でる だれやめの郷

広報

# いさ



© くつろげる空間

ゆっくりと流れる伊佐の時間をあなたに。

2010.9

ISA City Public Relations No.43



# くつろげる空間

## 菱刈川北地区

ひしかり交流館近く



光熱費ゼロを  
目指した『エコ住宅』

### 1号棟



中村さん  
岡山県在住 4週間

**Q1** 体験住宅を何で知りましたか？  
・伊佐に土地を持つ知人から話をきいて  
インターネットで調べました。

**Q2** 入居してみて感想は？  
・きれいに掃除されていて驚きました。

**Q3** 伊佐市はどうですか？  
・自然が多いですね。

**Q4** 良かったことは？  
・案内されて見学した農家さんがお米をくれました。  
人があたたかいです。

**Q5** 困ったことは？  
・インターネットで情報収集できないのが困ります。

伊佐市へは就農希望の中村さん、将来、同じ伊佐人となれるようサポートさせていただきます。



上尾さんご夫婦  
霧島市在住 4泊5日

### 体験者の声

**Q1** 体験住宅を何で知りましたか？  
・新聞に掲載されていた紹介で知りました。

**Q2** 入居してみて感想は？  
・木のかおりが心地いいです。

**Q3** 伊佐市はどうですか？  
・お米がおいしくて感動しました。

**Q4** 良かったことは？  
・時間に追われず自由に、市内見学できます。

**Q5** 困ったことは？  
・「みしらんガイド」を見て夕食へ行きました。  
お店ごとに対応がいろいろで戸惑いました。

ご主人の退職後、ご夫婦で定住できる地をお探しのようです。お二人に、「住みたい」と思っていただけのような魅力あるまちづくりをすすめます。

### 2号棟



県内スギを  
たっぷり使用した  
『健康住宅』





# 菱刈重留地区

農林高校野球場近く



『昔ながらの土間』  
和を感じる家

3号棟

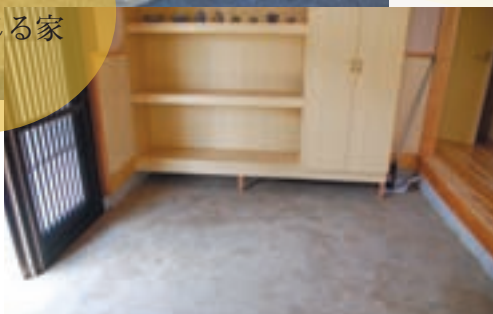

伊佐市に定住していただくことを目的として、田舎暮らしを希望される人に、一定期間、市が所有する「移住体験住宅」で田舎暮らしが体験できます。

まずは… いさライフ体験してみませんか？

ゆっくりと流れる伊佐の時間をあなたに。



4号棟



採光や通風が良く  
『自然を感じる家』

全棟 1泊  
1,000円

※家賃及び光熱費を含みます。

定住体験実施中！



詳しくは伊佐市  
HP「ここがい〜さ」  
(P4参照)を  
ご覧ください



問い合わせ先 市地域振興課定住促進係

☎ 1311 ☎ 1255・1256



# 影) について

実施日	場 所	時 間
9月27日 (月)	下ノ木場(帖佐商店横)	10:00 ~ 10:10
	馬渡公民館	10:25 ~ 10:35
	宮人公民館	10:50 ~ 11:00
	八代公民館	11:10 ~ 11:20
	田代公民館	13:00 ~ 13:10
	釘野々公民館	13:20 ~ 13:30
	堂山公民館	13:40 ~ 13:50
	田原公民館	14:05 ~ 14:15
	9月28日 (火)	中央公民館跡
洲辺三叉路		10:40 ~ 10:50
旧伊佐農協平出水支所		11:00 ~ 11:10
平水上公民館		11:20 ~ 11:30
平原(安田茂様宅下)		11:45 ~ 11:55
猩々公民館		13:00 ~ 13:10
井立田(井立田源市様宅横)		13:20 ~ 13:30
中村林産		13:40 ~ 13:50
山野西小学校		14:10 ~ 14:15
小川内公民館		14:30 ~ 14:40
9月29日 (水)	大田(グラウンドゴルフ場)	10:00 ~ 10:10
	春村公民館	10:25 ~ 10:35
	石井公民館	10:50 ~ 11:00
	押野々(旧木地山バス停)	11:10 ~ 11:20
	旧布計駅跡地	11:30 ~ 11:40
	尾之上公民館	13:00 ~ 13:10
	山野基幹集落センター	13:25 ~ 13:35
	山野中学校	13:45 ~ 13:55
	小木原上中公民館	14:10 ~ 14:20
	上林商店倉庫(旧農協郡山出張所)	14:30 ~ 14:40
9月30日 (木)	ドラッグストアモリ大口店	10:00 ~ 10:10
	田中中公民館	10:25 ~ 10:35
	徳辺下集落センター	10:45 ~ 10:55
	楠本集会施設	11:10 ~ 11:20
	新川集落センター	11:30 ~ 11:40
	小路集会施設	13:00 ~ 13:10
	ひまわり館	13:20 ~ 13:30
	山田地区集会施設	13:40 ~ 13:50
	徳辺上集落センター	14:00 ~ 14:10
	まごし館(菱刈総合保健福祉センター)	14:25 ~ 14:35
10月1日 (金)	大島南公民館	10:00 ~ 10:10
	白木農村公園	10:25 ~ 10:35
	羽月北小学校	10:50 ~ 11:00
	辺母木公民館	11:15 ~ 11:25
	羽月西青少年センター	11:35 ~ 11:45
	田代(溝口民哉様宅)	13:00 ~ 13:10
	川岩瀬公民館	13:20 ~ 13:30
	湯ノ谷公民館	13:45 ~ 13:55
	須原公民館	14:05 ~ 14:15
大口元気こころ館(多目的ホール前)	14:35 ~ 14:45	

問い合わせ先 市健康増進課健康推進係

☎③1311 ①1217

## 伊佐市ホームページ を活用しよう!

伊佐市公式 PC サイト

<http://www.city.isa.kagoshima.jp/>



伊佐市携帯サイト

<http://www.city.isa.kagoshima.jp/m/>

パソコンから、携帯から、『伊佐市ホームページ』で暮らしの情報やまちの話題(お知らせ)をご覧ください。



- ・観光地案内 ・宿泊/温泉 ・バス時刻表
- ・イベント情報
- ・まちの話題(お知らせ) ほか



- ・各種届出/請求手続方法
- ・市営住宅入居状況 ・ごみの分け方/出し方
- ・健康 ・医療 ・高齢者福祉 ・子育て
- ・防災情報 ほか



- ・求人情報 ほか

### 只今、情報集めて進化中!

定住携帯サイト



いさライフを満喫。

いさ NAVI 携帯サイト



伊佐の「観る」「食べる」「遊ぶ」の情報源。

こんな時にも… 便利!

休日の病院どこへ行けばいいの?

クリック ▶

休日当番医



問い合わせ先 市総務課広報係

☎③1311 ①1116

# 平成 22 年度 結核検診（レントゲン間接撮

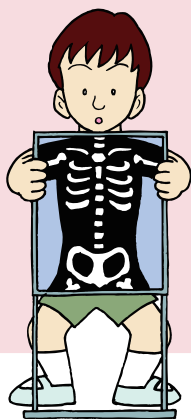

平成 22 年度結核検診（レントゲン間接撮影）を次の日程で行います。65 歳以上の人（昭和 21 年 4 月 1 日までに生まれた人）が対象になります。受診票がなくても当日受診でき、受診料は無料です。

なお、9 月に実施予定の肺がん検診を受診される人は、結核検診の受診の必要はありません。レントゲン車は日程表の通り巡回しますので、受診される人は時間を厳守してください。当日は、金具・ボタンのついていない衣服（トレーナー・Tシャツ等）でお越しください。

## 結核検診（レントゲン間接撮影）日程表

実施日	場 所	時 間
9 月 13 月	伊佐市役所（大口庁舎）中庭	10：00～10：20
	原田（深渡瀬秋人様宅）	10：40～10：50
	薬師公民館	11：00～11：10
	重留南集落センター	11：20～11：30
	北さつま農協北部支所前	11：40～11：50
	元町第一駐車場	13：10～13：20
	笹野（市野瀬武経様宅）	13：35～13：45
	一ノ渡瀬（赤池弘徳様宅前）	13：55～14：05
	木ノ氏公民館	14：15～14：30
	山ノ口三叉路	14：40～14：50
9 月 14 火	水ノ手公民館	10：00～10：10
	下目丸公民館	10：25～10：35
	北さつま農協東支所	10：45～10：55
	上市山集会施設	11：05～11：15
	東市山集会施設	11：25～11：35
	下市山集会施設	11：50～12：00
	給食センター	13：10～13：20
	戸切（メルカドなりざわ小田原店横）	13：35～13：50
	篠原公民館	14：05～14：15
	上目丸（西恒良様宅前）	14：25～14：35
9 月 15 水	旧瀧井産婦人科駐車場	14：50～15：00
	大口元気こころ館（多目的ホール前）	10：00～10：10
	鉱業所事務所前	10：30～10：40
	白ヶ谷（永野商店前）	10：50～11：00
	牛尾公民館	11：10～11：20
	小木原中公民館	11：35～11：45
	富士福祉館	13：00～13：10
	鳥巢上公民館（旧農協鳥巢出張所）	13：20～13：30
	園田公民館	13：40～13：50
	木崎（満元フエノ様宅裏）	14：00～14：10
9 月 16 木	浜里公民館	14：20～14：30
	永尾（鹿児島トヨペット駐車場）	10：00～10：10
	多々良石公民館	10：30～10：40
	上青木東バス停	10：50～11：00
	上青木中公民館下	11：10～11：20
	田中ふるさと館	11：35～11：45
	永池営農研修センター	13：00～13：10
	小川添公民館	13：20～13：30
	旧 JA 伊佐川南出張所	13：40～13：50
	前目公民館	14：05～14：15
下手下集会施設	14：25～14：35	

実施日	場 所	時 間
9 月 17 金	元町団地内（大口）	10：00～10：10
	下手上多目的集会施設	10：25～10：35
	下名集会施設	10：45～10：55
	前目麓営農研修センター	11：05～11：15
	荒田下バス停前	11：25～11：35
	本城地区集会施設	11：45～11：55
	柳野三叉路	13：00～13：10
	楠原集会施設	13：20～13：30
	岩坪営農研修センター	13：40～13：50
	青木元地区教育集会所	14：00～14：10
9 月 21 火	場ノ木ゴミ収集所前	14：20～14：30
	山之口（三宅茂己様宅前）	10：00～10：10
	羽月地区公民館	10：25～10：35
	金波田公民館	10：45～10：55
	堂崎広報研修館	11：05～11：15
	北さつま農協駅前支所	11：30～11：40
	平沢津集落集会施設	13：00～13：10
	猶原地区集会施設	13：25～13：35
	山下・鶴泊青少年会館	13：45～13：55
	荒瀬多目的集会施設	14：05～14：15
9 月 22 水	築地集会施設	14：25～14：35
	麓後集会施設	14：50～15：00
	城下公民館	10：00～10：10
	下荒田公民館	10：25～10：35
	比良地区集会施設	10：45～10：55
	大山酒造前	11：05～11：15
	瓜之峰公民館	11：25～11：35
	湯之尾校区公民館	11：50～12：00
	共進地区教育集会所	13：00～13：10
	田中上集会施設	13：30～13：40
9 月 24 金	産野集会施設	13：50～14：00
	花北営農研修センター	14：15～14：25
	下殿公民館	10：00～10：10
	北さつま農協曾木支所	10：20～10：30
	川西公民館	10：40～10：50
	針牟田（宮下勝治様宅前）	11：00～11：10
	西太良地区コミュニティセンター	11：20～11：30
	山神公民館	13：00～13：10
	針持青少年センター	13：25～13：35
	土瀬戸公民館	13：45～13：55
荻原公民館	14：05～14：15	





# 狂犬病予防注射のお済みでない 飼い主の人へ

## 狂犬病予防注射日程表

月 日	場 所	時 間 (午前)	場 所	時 間 (午後)
9月13日 (月)	小水流・あたご店前	9:10 ~ 9:20	中央公民館跡	13:10 ~ 13:35
	原田公民館	9:30 ~ 9:40	北薩森林管理署前市役所車庫	13:45 ~ 14:00
	水ノ手公民館	9:50 ~ 10:00	木崎 (大岩様宅前)	14:10 ~ 14:20
	北さつま農協目丸出張所跡	10:10 ~ 10:20	牛尾消防詰所前	14:30 ~ 14:40
	北さつま農協東支所	10:30 ~ 10:40	旧焼酎資料館前	14:50 ~ 15:00
	篠原公民館	10:50 ~ 11:00	高柳公民館	15:10 ~ 15:20
	北さつま農協木ノ氏出張所跡	11:10 ~ 11:20		
	大口中学校正門入口	11:30 ~ 11:40		
9月15日 (水)	春村公民館	9:20 ~ 9:30	北さつま農協平出水支所	13:10 ~ 13:20
	停車場公民館 (駅跡公園)	9:40 ~ 9:50	平出水上公民館	13:30 ~ 13:35
	山野中学校体育館横	10:00 ~ 10:10	羽月山之神公民館	13:55 ~ 14:00
	山野基幹集落センター	10:15 ~ 10:30	川岩瀬公民館	14:15 ~ 14:20
	石井公民館	10:40 ~ 10:50	白木農協倉庫	14:35 ~ 14:45
	尾之上公民館	11:00 ~ 11:10	羽月地区公民館	14:55 ~ 15:05
	平原 (下村橋横)	11:20 ~ 11:25		
9月17日 (金)	大島南公民館	9:20 ~ 9:30	川西公民館	13:10 ~ 13:15
	金波田公民館	9:40 ~ 9:45	西方公民館	13:25 ~ 13:30
	羽月鉄道記念公園前	9:55 ~ 10:05	北さつま農協針持支所	13:40 ~ 13:50
	湯ノ谷 (本石様宅前)	10:15 ~ 10:20	堂山公民館	14:00 ~ 14:05
	辺母木公民館	10:35 ~ 10:40	西太良地区コミュニティセンター	14:15 ~ 14:25
	羽月西青少年センター	10:50 ~ 10:55	北さつま農協曾木支所	14:30 ~ 14:40
	宮人公民館	11:05 ~ 11:10	富士福祉館	14:55 ~ 15:00
	八代公民館	11:20 ~ 11:25	鳥巢上公民館	15:10 ~ 15:20
	下ノ木場精米所前	11:35 ~ 11:40		
9月21日 (火)	小川添公民館	9:20 ~ 9:25	下市山集会施設	13:10 ~ 13:15
	永池鉱泉前	9:35 ~ 9:40	東市山集会施設	13:25 ~ 13:30
	柳野三叉路	9:45 ~ 9:50	産野 (上田様宅前)	13:35 ~ 13:40
	楠原集会施設	9:55 ~ 10:00	J A北さつま前北部集会所跡	13:50 ~ 13:55
	岩坪営農研修センター	10:05 ~ 10:10	重留南集落センター	14:05 ~ 14:10
	青木元地区教育集会所	10:15 ~ 10:20		
	比良地区集会施設	10:25 ~ 10:30		
	本城地区集会施設	10:35 ~ 10:40		
	瓜之峰公民館	10:45 ~ 10:50		
	荒田地区集会施設	11:00 ~ 11:05		
	大峰 (ごみ収集所横)	11:15 ~ 11:20		
	下荒田公民館	11:25 ~ 11:30		
	下手下集会施設	11:35 ~ 11:40		
	花北営農研修センター	11:45 ~ 11:50		
9月24日 (金)	徳辺下集落センター	9:20 ~ 9:25		
	新川集落センター	9:35 ~ 9:40		
	徳辺上集落センター	9:45 ~ 9:50		
	麓後 (梶川様宅前)	10:00 ~ 10:05		
	本町公民館	10:10 ~ 10:15		
	下名集会施設	10:20 ~ 10:25		
	停車場青少年会館	10:30 ~ 10:35		
	市役所 (菱刈庁舎) 車庫前	10:40 ~ 10:45		
	前目公民館	10:55 ~ 11:00	川北麓集会施設	13:10 ~ 13:15
	共進地区教育集会所	11:10 ~ 11:15	湯之元 (旧立山商店横)	13:25 ~ 13:30
	築地集会施設	11:25 ~ 11:30	猶原集会施設	13:35 ~ 13:45
	町舟津田上集会施設	11:40 ~ 11:45	川北 (上野様宅前)	13:50 ~ 13:55
	荒瀬多目的集会施設	11:50 ~ 11:55	山田地区集会施設	14:05 ~ 14:10

生後91日以上の犬で、まだ登録をされていない犬、4月から今までに狂犬病予防注射を受けていない犬を飼っている人は、予防注射および登録受付を実施いたします。(犬の登録については生涯1回、予防注射は毎年1回必要です。)

🐾 注射料 3,000円

🐾 新規登録料 3,000円

※集合注射に来られる人は、  
飼い犬をしっかりと捕ま  
えることができる人  
をお願いします。

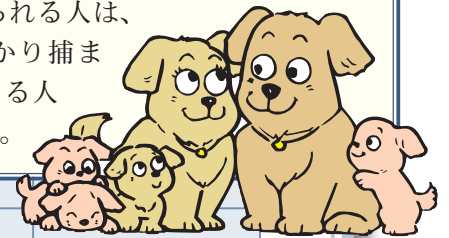

# 建築物等を建築または解体予定の皆さまへ

**1** 建築主は、表1の建築物を建築（新築・増築・改築・移転等）する場合、または表2の工作物を建築する場合、建築物等の計画について、着工前に建築主または指定確認検査機関の確認を受けなければなりません（建築基準法第6条）。また、確認を受けた建築物・工作物の工事が完了した場合は、工事が完了した日から4日以内に建築主または指定確認検査機関へ完了検査の申請を行い、検査を受けなければなりません（建築基準法第7条）。また、建物規模（3階以上等）や用途（共同住宅等）によっては別途中間検査が必要です。  
 ※建築確認の要否に係らず、工事部分の床面積が10㎡を超える場合には、工事届が必要です。

## I 建築確認及び完了検査を要する建築物（表1）

都市計画については表3参照

都市計画区域内	都市計画区域外
すべての建築物※1	<ul style="list-style-type: none"> <li>●指定された用途に供する特殊建築物※2で、用途に供する部分の床面積の合計が100㎡を超えるもの</li> <li>●木造の建築物では、3階以上または延床面積500㎡、高さが13mもしくは軒の高さが9mを超えるもの</li> <li>●木造以外の建築物では、2階以上または延床面積が200㎡を超えるもの</li> </ul>
表2に掲げる工作物	

※1 都市計画区域内であっても、増改築または移転する面積が10㎡以内の場合は除きます。  
 ※2 特殊建築物には、店舗・倉庫・病院・共同住宅・・・等々の用途があります。

## II 建築確認及び完了検査を要する工作物（表2）

広告塔等※3	高さ > 4m	高架水槽、サイロなど	高さ > 8m
R C造・鉄骨の柱等	高さ > 15m	擁壁	高さ > 2m
煙突	高さ > 6m	その他（E V等）	

※3 屋外広告物法及び鹿児島県屋外広告物条例により、屋外広告物（常時または一定の期間継続して屋外で公衆に表示されるもの）を表示・設置される際には屋外広告物許可申請が必要になります。  
 詳しくは市建設課建築係までお問い合わせください。

## III 伊佐市の都市計画区域（大字区分）（表3）

都市計画区域内	一部都市計画区域内	都市計画区域外
里・元町・上町・鳥巣・大田・目丸・原田・大島・金波田・堂崎	下殿・宮人・曾木・木ノ氏・篠原	旧菱刈町全域・牛尾・青木・山野・小木原・平出水・湊辺・小川内・白木・川岩瀬・田代・針持

**2** 一定規模以上の建設工事については「分別解体等」や「再資源化等」が義務付けられています。「建設工事に係る資材の再資源化等に関する法律（建設リサイクル法）」

※下記規模の基準に係らず、除却部分の床面積が10㎡を超える場合には、除却届が必要です。

## I 対象建設工事

工事の種類	規模の基準
建築物の解体	80㎡以上
建築物の新築・増築	500㎡以上
建築物の修繕・模様替（リフォーム等）	1億円以上
その他の工作物に関する工事（土木工事等）	500万円以上

発注者（建築主等）は工事着手の7日前までに、分別解体等の計画等について、都道府県知事（振興局伊佐市駐在）に届け出なければなりません。  
 （法第10条関係）

**3** 建築物等の解体工事の実施には建設業許可か解体工事業登録が必要です。

## I 解体工事ができるのは…

- ①建設業許可  $\left( \begin{array}{l} \text{土木工事業} \\ \text{建築工事業} \\ \text{とび・土工事業} \end{array} \right)$  のいずれかを持っている。  
 ②解体工事業登録をしている。

問い合わせ先 始良・伊佐地域振興局建設部土木建築課（伊佐市駐在） ☎ 5 1 5 5  
 市建設課建築係 ☎ 1 3 1 1 内 2 2 3 0



## 子ども安心医療費助成制度

子どもの疾病の早期発見と早期治療を促進し、健康の保持増進を図るため、子どもが病気等で通院・入院した際に支払った医療費の一部を助成する制度です。

平成 22 年 4 月 1 日施行 市福祉事務所

助成対象の子ども	小学校 1 年生から 18 歳（18 歳到達後の最初の 3 月 31 日まで）の子どもが対象	
助成対象者	市内に居住し、助成対象の現に子どもを監護していて、世帯の合計所得が 350 万円以下の者	
助成対象医療費	(1)入院助成金 子ども 1 人につき (2)医療費助成金 子ども 1 人につき	1 回の入院が 3 日以上の場合の医療費 1 月から 12 月までの医療費総額が 8 万円を超えた場合の医療費
助成金の申請	『子ども安心医療費助成金支給申請書』で、福祉事務所へ申請	
助成金の申請時期及び期間	(1)入院助成金 当該月の翌月から、6 か月以内 (2)医療費助成金 当該年の翌年 1 月から 3 月末日まで (例) 平成 22 年 1 月～12 月分 ⇒ 平成 23 年 1 月～3 月末日までに申請	
助成金の支払	申請月翌月の末日	

問い合わせ先 市福祉事務所子育て支援係（大口庁舎）  
市地域総務課保健福祉係（菱刈庁舎）

☎② 1 3 1 1 ④ 1 2 6 2  
☎② 1 3 1 1 ④ 2 1 7 2

## 平成 22 年度身体障害者協会費のご案内

伊佐市身体障害者協会では、本年も身体障害者手帳をお持ちの皆さまに、協会費について次の日程でお願いすることになりました。今年は、宮崎県で発生した口蹄疫の関係で、徴収時期が変更されましたのでご了承ください。最寄の場所に身体障害者手帳と協会費 500 円をご持参ください。

※当日、都合の合わない場合は、次の日程であれば他の場所でも納入できます。また、市福祉事務所（大口庁舎）及び市地域総務課（菱刈庁舎）でも納入できます。

### 大口・山野・羽月・西太良地区

日程	受付時間	場所
9 月 27 日 (月)	9:30 ~ 10:30	木ノ氏公民館
	11:00 ~ 12:00	牛尾公民館
9 月 28 日 (火)	9:30 ~ 10:30	山野鉄道記念館
	11:00 ~ 12:00	平出水青少年センター
	13:30 ~ 15:00	山野基幹集落センター
9 月 29 日 (水)	9:30 ~ 11:00	羽月西青少年センター
	13:30 ~ 15:00	羽月地区公民館
9 月 30 日 (木)	9:30 ~ 11:00	針持青少年センター
	13:30 ~ 14:30	西太良地区コミュニティセンター
10 月 1 日 (金)	9:30 ~ 11:00	北さつま農協 東支所
	13:30 ~ 15:00	大口元気こころ館

### 菱刈地区

日程	受付時間	場所
9 月 27 日 (月)	9:00 ~ 11:30	田中ふるさと館
	13:00 ~ 15:30	まごし館
9 月 28 日 (火)	9:00 ~ 11:30	本城地区集会施設
	13:00 ~ 15:30	湯之尾校区公民館

問い合わせ先 竹本 茂（協会長） ☎② 3 3 8 2  
左近充勝子（菱刈地区支部長） ☎② 0 6 2 2

## 第 3 回チャリティ落語会



しゅんぷうていりゅうのすけ  
春風亭 柳之助  
本名 荒木 大作  
昭和 41 年 9 月 27 日  
伊佐市（大口）生まれ

～出演～

春風亭 柳之助

賛助出演：八坂神社みこの舞保存会

日時 9 月 18 日（土）

開場 18 時

場所 大口ふれあいセンター  
3 F 多目的ホール

入場料 1,500 円

取扱店 オニツカ ☎② 0 3 0 2

問い合わせ先

実行委員会 ☎② 6 7 9 6（井上）



## 平成 22 年 10 月 1 日、 国勢調査を実施します

- 国勢調査は、日本に住んでいるすべての人及び世帯が対象です。
- 平成 22 年国勢調査は、我が国が本格的な人口減少社会になって実施する最初の国勢調査で、日本の未来を考えるために欠くことのできない最新の人口・世帯の実態を明らかにする重要な調査です。
- 調査結果は、社会福祉、雇用対策、生活環境の整備など、私たちの暮らしのために役立てられます。



- 9 月下旬から、調査員証を身につけた調査員が世帯を訪問して調査票を配布します。

- 記入いただいた調査票は、封筒に入れて調査員にご提出ください。

なお、調査票は、郵送でも提出することもできます。

**国勢調査**  
平成 22 年 10 月 1 日

**ご安心ください!**

個人情報厳格に保護されます。

- ・国勢調査では、統計法によって厳格な個人情報保護が定められています。
- ・国勢調査員は、調査票の入った封筒を開封せず、封をしたまま市へ提出します。
- ・国勢調査に従事する者には、統計法による守秘義務が課せられています。

## 文化会館 実践講座 「体験! 『舞台』 を支える技術」



舞台は出演者だけでは成り立ちません。出演者に照明をあてる人、音楽を流す人、お客を出迎え案内する人など、舞台での表現を支えるいろいろな作業と技術が必要となります。

本講座では、受講生の皆さんに講習を受けていただいたうえで、10 月に開催される第 2 回伊佐市文化祭の舞台を実際に支え、舞台上の表現者と客席の観客をつなぐ技術(ワザ)に触れていただきます。

演奏会やイベント・公演を企画中の人、これまでの演奏会等の運営を見直してみたい人、芸術文化に興味がある人の申し込みをお待ちしています!

**日 程** 9 月～11 月までの連続 7 回講座  
(初回 9 月 21 日(火) 19 時 30 分～)

**会 場** 伊佐市文化会館

**対 象** 高校生以上

**参 加 料** 無料

**講 師** 伊佐市文化会館職員及び文化会館が依頼する市民等

**申込期限** 9 月 14 日(火)

**申込方法** ①名前 ②住所 ③年齢 ④電話番号をお知らせください。

**申込・問い合わせ先**

伊佐市文化会館 ☎② 6 3 2 0 FAX③ 0 9 8 1

## 公有財産売却一般競争入札のお知らせ

伊佐湧水消防組合では、公用車の売却処分に伴い、一般競争入札を実施します。

**入札に付する物件** 対象物件：救急車 1 台 車名：日産キャラバン 初度登録年月：平成 9 年 3 月  
種別・用途・形状等：普通・特殊・自家用・救急車  
型式・総排気量：E - FEGE24・2.96ℓ 自動車リサイクル料金：12,480 円  
走行距離：104,109 km 車両は一時抹消登録済み：ナンバー無し

**最低落札価格** 10,000 円

**入札参加要件** 市・町民税の滞納がない人で、次に該当しなければ、どなたでも入札に参加できます。  
(1) 地方自治法施行令 167 条の 4 第 1 項または第 2 項各号に該当すると認められる人  
(2) 入札日に満 20 歳未満の人

**入札物件公開** 日 時：9 月 6 日(月) 10 時～12 時 場 所：伊佐湧水消防組合消防本部庁舎前

**入札参加受付期間** 9 月 6 日(月)～10 日(金)(郵送は、9 月 10 日の消印有効)

**入札参加申込** 申込書は消防本部に準備してあります。(ホームページからダウンロード可)

※詳しくは、伊佐湧水消防組合のホームページ(<http://www17.ocn.ne.jp/~ohkuchi/>)をご覧ください。

**提出先・問い合わせ先** 伊佐湧水消防組合消防本部総務課管理係

☎② 0 1 1 9

## 地デジの準備はお済みですか

## 来年7月に地上アナログ放送終了！

これまでのテレビ（地上アナログ放送）は、いよいよ来年7月に終了します。現在、地上アナログ放送をご覧の皆さまにはテレビ画面でもお知らせがあるように、なるべく早めのご準備をお願いします。まだ、地デジ対策がお済みでない皆さまを対象に

**地デジがよく映らない、地デジにはどんな準備が必要か？ 地デジがよくわからない？**

などの相談を受ける地デジ相談会・説明会を次の日程で開催します。お気軽にご相談ください。



開催日	会場	相談会	説明会
9月28日（火）	大口ふれあいセンター1階アトリウム	10時～16時	14時～15時
9月29日（水）	まごし館（総合福祉保健センター）ロビー		

問い合わせ先 市総務課広報係  
デジサポ鹿児島

☎③1311④1116  
☎099・812・8001

## 農業振興地域全面調査における意見交換会

農業振興地域制度は、農地の宅地化や工業用地化など農業以外への利用が進む中で、今後も長期にわたって農業を振興する地域を明確にし、農業と農業以外への土地利用の調整を図るとともに、その地域の整備を計画的、集中的に行うことにより、農業の健全な発展を図ることを目的に昭和44年に発足したものです。全面調査をおおむね5年ごとに実施し農業振興地域を整備することとなり、伊佐市は合併後初めてとなる全面調査を実施いたします。

より正確な農業振興地域農用地区域の設定を行うため、意見交換会におきましてはご協力をよろしくお願いします。

対象 全自治会 時間 1～2時間程度

内容 各地域における優良農地・宅地化が進む農地や山林化している農地について、全自治会の意見を賜り現況を把握する。

意見交換会日程			
月	日時	校区	場所
10月	12日（火）19:00～	大口校区	大口元気こころ館
	13日（水）19:00～	大口東校区	大口東校区コミュニティ協議会
	20日（水）19:30～	牛尾校区	牛尾校区青少年センター
	21日（木）19:00～	山野校区	山野基幹集落センター
	27日（水）19:00～	平出水校区	平出水校区コミュニティ協議会
	28日（木）13:30～	山野西校区	山野西小学校
11月	10日（水）19:00～	羽月校区	羽月地区公民館
	11日（木）19:00～	羽月西校区	羽月西青少年センター
	17日（水）19:00～	羽月北校区	羽月北小学校
	18日（木）19:00～	曾木校区	西太良地区コミュニティセンター
	25日（木）19:00～	針持校区	針持校区コミュニティ協議会
12月	8日（水）19:00～	菱刈校区	菱刈ふるさといきがいセンター
	9日（木）19:00～	田中校区	田中校区集会施設
	15日（水）18:30～	南永校区	永池営農研修センター
	16日（木）19:00～	本城校区	本城校区集会施設
	21日（火）19:00～	湯之尾校区	湯之尾校区集会施設

※なお、農業振興地域全面調査に伴い、個別での除外・編入申請を一時停止いたします。停止期間は、意見交換会終了後の平成23年1月からの全面調査期間中（2年間ほど）になります。なお、緊急かつ危険区域に係る個別申請等の場合は、ご相談ください。

問い合わせ先 市農政課振興係（菱刈庁舎）

☎③1311④2244



# まちの話題



## これからの活躍に期待！

### 国際親善大会



写真左から  
黒木清正（池田高校1年・大口）形：高校男子2位  
黒木力斗（池田高校3年・大口）形：高校男子優勝  
上崎博輝（菱刈小教諭）組手：一般男子中量級2位

空手 錬心館少林寺流

市内の学校に通う中・  
高校生や伊佐出身の高校生  
の活躍が光ります。

### 全国大会出場

写真左から  
三田市亮太（山野中1年）  
白尾裕志コーチ（湯之尾小教諭）  
中間貴大（菱刈中2年）  
試合結果 2回戦 3-7  
吉野バッファローズ - 和歌山北ボーイズ



少年野球

吉野バッファローズ中等部

### インターハイ出場

廣盛澄香  
（高等部3年・湯之尾）  
予選1組13位  
（11m07）



砲丸



明光学園  
陸上部

ハードル

田中美有  
（高等部3年・菱刈）  
予選3組4位（14"92自己新）

### マンガ甲子園出場

写真左から  
大塚美咲（2年・山野）前田咲子（2年・山野）  
大川真紀（3年・山野）櫻田慎吾（2年・大口）  
清水川玄（2年・本城）  
280校から本選に選ばれた30校のうち  
鹿児島県からは1校！



大口高等学校美術部

## 初めての川遊び



8月14日、伊佐市と姉妹都市盟約を結んでいる喜界町の小野津小学校から5、6年生7人と先生を含む保護者5人が「子ども農山漁村交流プロジェクト」事業で伊佐市を訪れました。

喜界町は海に囲まれた島で、その大半は隆起サンゴ礁で山がないため、川はありません。初めて見た十曾の澄んだ川に驚き、すこし尻込みした様子でしたが、慣れてくると泳ぐ姿は、さすがに海の子！2泊3日、農作業体験や竹細工体験など地域の人と交流を深め伊佐市を満喫して、元気に喜界島へと帰っていきました。

次はそちらにお邪魔しま〜す。

## 歯科検診 心から感謝！



7月8・16日、伊佐市歯科医師会の好意で、市子ども発達支援センター「たんぽぽ」において、歯科検診を行いました。

慣れない場所や人に対して不安の強い子どもたちも多いのですが、医師の方々の配慮で、安心して受けることができました。保護者からは「このような機会はとてもありがたい」と嬉しい声も聞かれました。歯科医師会の皆さんありがとうございました。

## 電信電話ユーザー協会表彰

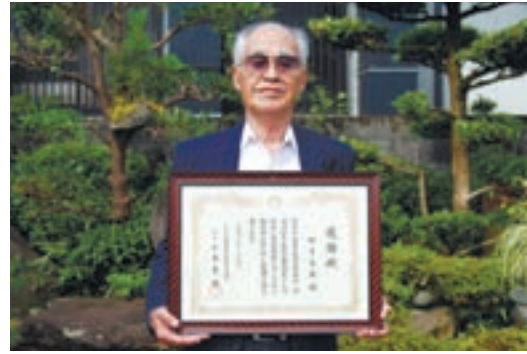

日本電信電話ユーザー協会始良大隅地区協会会長松下良康さん（大口）が、協会運営発展に尽くされた功績を称えられ、同協会から感謝状を受けられました。また、スターゲスト実行委員会からもイベント開催の協力に対して感謝状と記念品が贈られました。

## 道路愛護表彰



白木村づくり委員会の皆さんが、国道447号線脇の花壇の管理や歩道・側溝の清掃など、道路愛護に長年尽力された功績が認められ、8月10日の「道の日」に合わせて、鹿児島県から表彰状の伝達式がありました。

おめでとうございます。

## 「ラジオ体操だよ」



朝早く親に叩き起こされていた夏休みを懐かしく感じます。子ども達に規則正しい生活を身に付けさせようと始まったラジオ体操。全国各地で行なわれていますが、7月31日は菱刈校区で、恒例となった「さわやかラジオ体操のつどい」が開催され約120人が集まりました。全員でラジオ体操の歌を大合唱し、菱刈小教諭の上崎先生による模範演技にあわせ元気よく身体を動かしていました。

## 草刈り機 貸出します

平成22年度コミュニティ助成事業により、都市景観・都市緑化の重要性を再確認し、各種団体における共同美化活動を支援したいと、自走式草刈り機を3台購入しました。

市内各自治会の盛んな美化活動に活用していただくために、草刈り機の貸出を行います。貸出台数は2台です。使用申請書などの詳しい貸出条件は体育センター（☎2590）に問い合わせください。





## 伊佐市戦没者追悼式



平和になった今の日本ですが、毎年改めて戦争の悲惨さを実感する日があります。今年で65回目の終戦記念日です。

8月15日、伊佐市文化会館では伊佐市戦没者追悼式が行なわれ1分間の黙祷をした後、遺族会会長や遺児代表者から追悼のことばが述べられました。

父を亡くしたあとの家族の生活について語った遺児代表の原菌ナルさんは、最後に今日だけ呼ばせて欲しいと、天に向かい『おとうさーん』と叫び、多くの参列者の涙を誘いました。

戦争という過ちを繰り返さぬようこの悲しい思いを語り継いでいきましょう。

## ボランティアで清掃



次の各団体の方々が、市内の公園、道路、河川の清掃活動を行ってくださいました。暑い中、大変お世話になりました。

(敬称略、順不同)

- ・伊佐市シルバー人材センター
- ・九州特殊土木工業株式会社
- ・菱刈出張所管内安全連絡協議会
- ・環境保全協会大口伊佐支部
- ・大口建設業協同組合

ありがとうございました。

『あなたにもできる

まちを汚さないボランティア!』

## 皆で乗り越えた3か月



市では、市内4か所で実施していた自主消毒作業を、7月31日午前8時をもって終了しました。今回の口蹄疫問題では、災害協定を結んでいる建設業協同組合にも消毒作業の協力を要請し24時間体制で臨んだ3か月。みなさんのご協力で、伊佐市へのウィルス侵入と感染拡大を防ぐことができました。

「皆さまのこれまでのご協力に

深く感謝いたします。」

協力建設業者（敬称略、順不同）

- |            |            |
|------------|------------|
| ・(株)伊佐建設   | ・(有)片平建設   |
| ・林建設(株)    | ・(株)大菱     |
| ・(株)藤井建設   | ・(株)丸田組    |
| ・(株)ミタカ建設  | ・(株)瓜生島建設  |
| ・(株)鍋倉工務店  | ・(株)富士建設   |
| ・松永工業(株)   | ・(有)共同設備工業 |
| ・(株)國玉建設   | ・(有)鮫島建設   |
| ・(有)高江組    | ・(株)中村     |
| ・(有)鍋倉土木   | ・(有)荒武工務店  |
| ・成政建設工業(有) | ・(有)内田工業   |
| ・(有)片平工務店  | ・大口建設工業(有) |

次の団体からご寄附をいただきました。

「ありがとうございました。」

(敬称略、順不同)

- ・本城保育園
- ・獣医動物愛護ネットワーク鹿児島一同
- ・住友金属鉦山(株)菱刈鉦山 / 同労働組合
- ・大口電子株式会社 / 同労働組合
- ・水間病院窓口義援金



▲協力建設業者に感謝状を授与

## 相続放棄の手続き

相談窓口では、相続について相談を受けることがあります。今回は放棄する場合についてお知らせします。

### 《質問》

事業をしていた父が、多額の借金を残して亡くなりました。父の財産は何もありません。借金を払わない方法がありますか。(私は妹が2人います)

### 《答え》

相続の開始があったことを知った時から3か月以内に相続の放棄を家庭裁判所に申し立てれば借金を免れることができます。

### 《アドバイス》

○相続人は、被相続人が死亡すると同時に、その人の全財産(プラスの財産とマイナスの財産)を、法定相続分に応じて受け継ぎます。この質問の場合、原則として配偶者(母)が2分

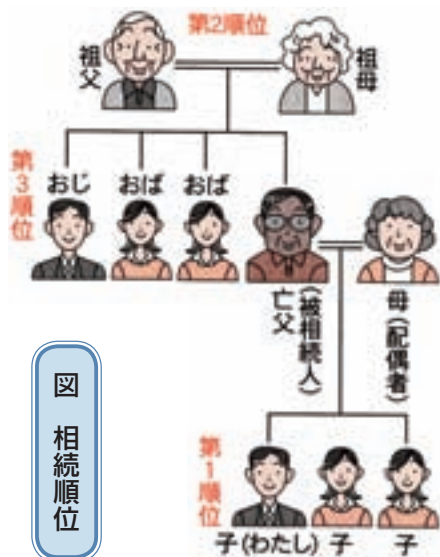

の1、子ども3人がそれぞれ6分の1の借金を受け継ぐことになります。相続放棄をすると、プラスの財産(被相続人名義の土地や建物、預金など)も相続できなくなりますので、慎重に判断することが大切です。

○図のように配偶者が放棄すると第1順位の相続人へ、第1順位の相続人が放棄すると第2順位の相続人へ、第2順位の相続人が放棄すると第3順位の相続人へ受け継がれます。

問い合わせ先

消費生活相談窓口

(市地域振興課内)

☎ 13111 ④ 1259

## 黄色いリボン②「ほめよう!」

「褒めて育てよう」と、よく聞いたり見たりしませんか。

たとえば、飽きっぽくてすぐぐに他の物に気をとられることがありますが、それを、つい直そうとしますよね。でも、その直らないことは、たとえ「短所」であっても、「長所の裏返し」ではないでしょうか。「長所」として捉えて、伸ばして見るとステキだと思いませんか。

結果だけを褒めるのではなく、その過程にあるものを褒めることで、「短所を長所に変える」ことができるでしょう。

黄色いリボンは、あなたの取り組みを応援します!

**男女共同参画社会についての市民意識調査報告 1-7回目**

「自分らしくいきいきと暮らすために必要なこと」について報告します。

「家族間でお互いの立場を理解し、家事分担などを話し合うこと」が最も必要だと言う意見が多く、



次には「家事などを性別によらずできるように育てること」が必要だとあげられました。また「育児・介護を社会で支える制度を充実させること」も必要とあげられ、私たちが、男女の性に偏らずお互い尊重し合い生活していくことが必要という結果になりました。

### 女性団体のご紹介

☆「母子寡婦福祉会」☆

母子家庭の自立更生と社会的地位の向上、寡婦家庭の福祉相互の連絡調整を計り、その健全なる活動を促進し、母子寡婦家庭の福祉を増進することを目的に活動している団体です。

☆「女性サロン室」のご利用を!

開催日 9月1日(水)・15日(水)

時間 13時30分~16時

場所 大口仲町旧安楽ヨシ子宅

女性サロン室連絡先

☎ 090・3016・3660

問い合わせ先

市企画調整課共生協働推進係

☎ 13111 ④ 1128



### 校訓

**剛**…何事にもくじけない強い意志で事にあたる  
**和**…わが心の和を求め、誠実をもって人と協調する  
**新**…向上心を持ち、日々新たな自分を創る



▲各部活動代表者

### 「剛・和・新」

校訓「剛・和・新」のもとに培われた、良き伝統と落ち着いた校風を継承しつつ、今、新たに「地道な日々の教育活動を大切に実践する学校づくり」を基礎に据え、地域から愛され、信頼される学校となるよう「知・徳・体」の実践を図り、「文武両道」を目指した取組を生徒、職員が一体となり懸命に取り組んでいます。

鹿児島県北薩地域の伝統校として、現在は全校生徒332人で10学級の学校になりましたが、個々の生徒のより高い進路目標実現に向けて、師弟同行、率先垂範の姿勢の保持に努め、着実な進歩と実践を生徒・職員が一丸となり取り組んでいます。

部活動面では、ラグビー部が1月の15人制県大会で3位、3月の7人制県大会は優勝し、5人の部員が鹿児島県オーストラリア遠征メンバーに選ばれました。6月の高校総体では準優勝を果たし、九州大会（沖縄県）に県代表校として出場しました。また、陸上部からは県下一周駅伝伊佐チームメンバーに1人が選ばれ、女子バレー部は新入部員加入により久しぶりに春季地区大会で準優勝しました。更に美術部が8月の「まんが甲子園」（高知県開催）出場を果たすなど、体育系・文化系ともに活気ある活躍をしている学校です。

### 学校長から一言

本校は、今年で創立88周年を迎えた北薩地域の伝統校です。多くの卒業生が県内外を問わず各界で活躍しています。4月に着任以来、伝統の重みを感じながら「剛・和・新」の校訓のもと、文武両道を目指し、地域に愛され期待される学校の実現のため全職員一丸となり取り組んでいます。また、多くの地域の方々の温かいご支援に感謝しつつ、一人ひとりの生徒を大事にした指導及びその進路実現に努めています。



大口高等学校  
山下 茂久 校長





# ながび 長引くせきは 赤信号！

結核予防週間 9月24日～30日



## 結核はどんな病気？

結核菌という細菌が体の中に入ることによって起こる病気です。主に肺の内部が増えて、肺が腫れてしまいます。続いて肺が壊れていき、呼吸する力が低下します。

結核の初期症状はカゼと似ていますが、せき、痰、発熱（微熱）などの症状が長く続くのが特徴です。

薬を飲めば完治できる時代になりましたが、今でも1日に約60人の新しい患者が発生し、1割が命を落として日本の重大な感染症なのです。

## 結核はどう感染するの？

結核を発病している人が、せきやくしゃみをする時と飛沫と共に結核菌が飛び散り、それを他の人が吸い込むことにより「感染」します。結核菌を吸い込んでも必ず「感染」するわけではありませんが、多くの場合、体の抵抗力により追い出されます。また、「感染」しても必ず「発病」するわけではなく、通常は免疫力により結核菌の増殖を抑え込みます。免疫力での結核菌の増殖を抑えきれなくなると結核を発病します。

## もし結核に感染したら？

注意をしなければそれほど怖がる必要はありません。2週間以上、せきや痰、微熱が続くようでしたら、医療機関を受診しましょう。結核と診断されても、きちんと薬を服用すれば治ります。ただし、治療途中で薬を飲むのをやめてしまったり、指示された通りに薬を飲まなかったりすると、結核菌が

なかつたりすると、結核菌が

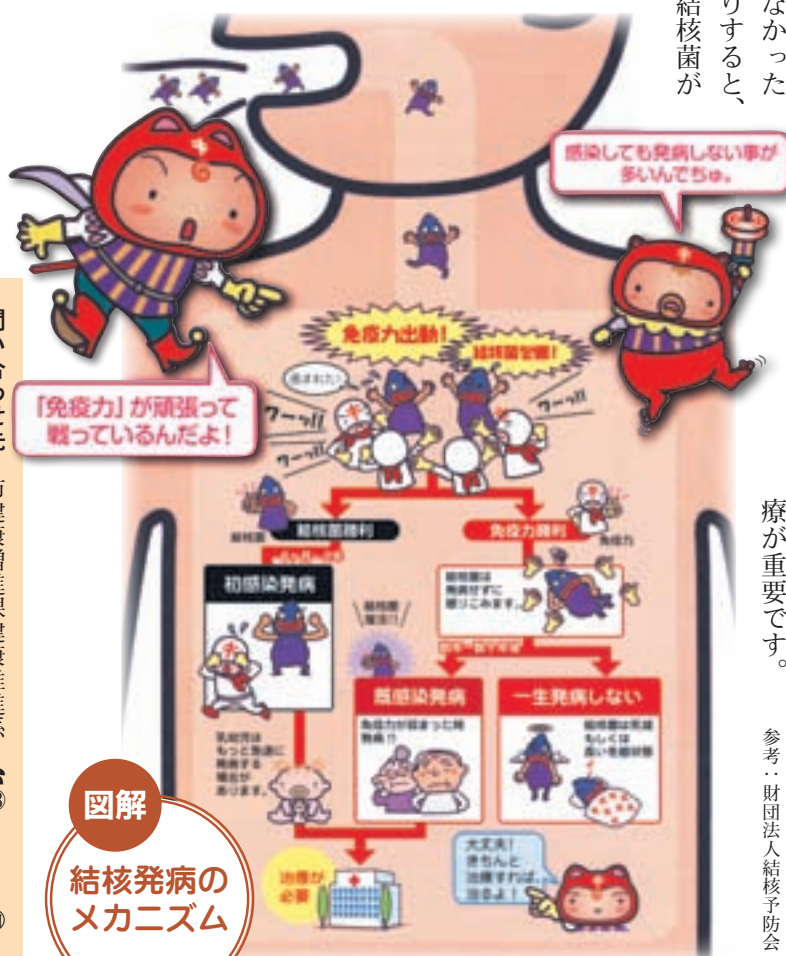

図解 結核発病のメカニズム

薬に対して抵抗力（耐性）を持ってしまい、薬の効かない結核菌（耐性菌）になってしまう可能性があります。**結核を予防するには？**  
免疫力が低下しないように規則正しい生活を心がけましょう。また、栄養バランスのよい食事と十分な睡眠、適度な運動などが大切となります。  
結核という病気は早期発見・早期治療が重要です。参考：財団法人結核予防会

問い合わせ先

市健康増進課健康推進係

☎ 13111 ④ 1217





### 【おすすめの1冊】

プラチナデータ 東野圭吾

DNA法案が可決し、検挙率が上がるなか、科学捜査を嘲笑うかのような連続殺人事件が発生。DNA捜査システムの検索結果は「NOT FOUND」。犯人はこの世に存在しないのか？

『パピルス』掲載を加筆・修正。

### 【ご利用案内】

伊佐市、霧島市、湧水町、さつま町に住所を有する人か、伊佐市内に所在する職場・学校に通勤・通学をされている人であれば借りられます。

#### 開館時間

午前9時～午後6時（火曜日～土曜日）

午前9時～午後5時（日曜、祝日）

#### 休館日

毎週月曜日（ただし、祝日の場合翌日）

年末年始（12月28日～1月4日）

### 新納忠元ゆかりの地めぐりツアー

期日 9月25日（土）

※詳細については、P18のお知らせをご覧ください。

### 【図書館へ献本】

永山保雄さん（尾之上）

岡田理来さん（朝日町）

長町和夫さん（神奈川県）

小園由美子さん（福岡県）

### 【今月の新刊本（抜粋）】

【 児 童 】	
うがいライオン	長谷川義史
ぼんちゃんのぼんやすみ	あおきひろえ
パパとニルスもっとおおきくなったらね！	マーカス・フィスター
【 一 般 】	
西巷説百物語	京極夏彦
ブレイズメス 1990	海堂尊
吸涙鬼	市川拓司

### 【9月の休館日】

9月6日（月）・13日（月）・21日（火）・27日（月）

### 【イベント情報】

ふれあいメルヘンひろば

日 時 9月25日（土） 10:30～

場 所 大口図書館

ブックスタートを開催します

日 時 9月18日（土）10:30～（1時間程度）

場 所 大口ふれあいセンター1階和室1・2

内 容 絵本が入ったブックスタートパックのプレゼント、読み聞かせなど。

対象者 出産予定の人、2歳未満の赤ちゃんとその保護者で初めて参加される人。なお当日は母子健康手帳をご持参ください。

※ブックスタートパックは子どもさん1人につき1つ差し上げます。参加につきましては、9月16日（木）までに大口図書館までご連絡ください。



### 問い合わせ先

大口図書館（大口ふれあいセンター内）

☎220417

菱刈図書館（菱刈ふるさといきがいセンター内）

☎263000

## お知らせ

## 全国一斉「高齢者・障害者の人権あんしん相談」強化週間

高齢者や障害者をめぐるさまざまな人権問題の解決を図ることを目的として「高齢者・障害者の人権あんしん相談」強化週間が実施されます。

相談内容は問いません。相談には、法務局職員または人権擁護委員が応じ、秘密は厳守されます。

期間 9月6日(月)～12日(日)  
時間 平日 8時30分～19時  
土日 10時～17時

問い合わせ先

鹿児島県法務局人権擁護課

☎099・259・0684

## 始良・伊佐地域

## 「福祉の職場 ミニ就職面談会」

福祉職場へ就職を希望する一般求職者及び大学、短大、専門学校等の最終学年在学生並びに福祉施設に関心のある人、または進路指導担当者を対象に、始良・伊佐地域で初めての「福祉の職場ミニ就職面談会」を開催します。

日時 9月24日(金) 13時～16時  
場所 霧島市国分シビックセンター

1・2階多目的ホール

## 内容

福祉職場の人事担当者と求職希望者が、仕事内容、求人時期、条件、募集方法等について個別に面談する。

参加費 無料

当日受付(事前予約不要)です。当日は同会場内に、求職登録・情報提供・資格取得等相談コーナーも設置します。求職者の皆さん、気軽に参加ください。問い合わせ先

県社会福祉協議会福祉人材・研修センター  
☎099・258・7888

## 新納忠元没後四百年記念事業

## 名将新納忠元ゆかりの地

## めぐりツアー

日時 9月25日(土)

9時40分～15時30分

※雨天でも開催します。

集合場所 大口ふれあいセンター1階

アトリウム

講師 伊佐市文化財保護審議会

会長 東哲郎先生

対象者 小学5年生以上

参加料 1,000円

募集人員 45人(先着順)

申込方法

住所・氏名・連絡先を電話でご連絡

ください。

申込期間 9月7日(火)～15日(水)

その他

▽散策できる服装で参加する事。

▽昼食は準備いたします。

▽飲み物は各自で対応してください。

申込・問い合わせ先

伊佐市立大口図書館 ☎20417

## 第1回地域リハビリ講演会

日時 9月18日(土) 13時30分～

場所 大口元気こころ館

多目的ホール

講演 「来た道、ゆく道」

講師 平城エミ氏

(元県立病院総看護婦長)

入場料 無料

問い合わせ先

市長寿支援課地域包括支援係

☎231311④1222

## 市水道メーター器取替について

計量法により水道メーターは8年で取替えることになっていきます。

市水道課では、市内の管工事組合等に委託し、取替の対象となっている家庭に無料で交換にお伺いします。なお、メーター器本体は貸与となりますので、管理には十分ご注意ください。

9月に交換を計画している自治会は

次のとおりです。

【羽月地区】 大島北・南、山之口、

麓町、上之馬場

【菱刈地区】 岩坪、楠原、西川

取替えについてのお願い

▽委託業者が、中旬頃取替え作業をおこないますので、メーターボックスの上に物を置かないでください。

▽不在の時でも取替えを行いますので、その時は取替え済のお知らせを郵便受けなどに入れておきます。

問い合わせ先

市水道課  
☎231311④1292・1293

## 「救急の日」の行事開催について

9月9日は「救急の日」です。

「救急の日」は救急業務及び救急医療に対して、理解と認識を深めていただくとともに、救急医療関係者の意識の高揚を図ることを目的としています。

伊佐市でも「集団救急災害」を想定し、災害現場での関係機関と相互連携を保持するために、情報伝達・救助・

救護・搬送等を次のとおり、実施いたします。

日時 9月2日 14時～

場所 大口元気こころ館駐車場

参加団体

○伊佐市医師会

○伊佐市医師会立准看護学校

○伊佐湧水消防組合

問い合わせ先

伊佐湧水消防組合消防本部

☎20119



# 誕生



(7月1日～7月31日受付分)

赤池 夏涼乃 (和徳・本城麓)

石原 悠雅 (保・駅前)

今東 翔夢 (博之・春村)

入木田 愛音 (浩・下青木)

大山 侑吏 (哲也・田中上)

緒方 海斗 (真一・貯木場)

上籠 実来 (博之・湯之尾新町)

貴嶋 玄晟 (克次・西水流)

工藤 愛佑菜 (幸之進・郡山)

木場 莉音 (一喜・後村)

小橋 洸太 (大祐・戸切)

志戸 穂乃花 (慎司・諏訪馬場)

鶴田 海翔 (重久・仲町)

福岡 ひより (潤・西原)

吉留 きらら (巨人・本町)

原口 結愛 (崇・猶原)

# おくやみ



(7月1日～7月31日受付分)

## 大口地区

精松 悦子 (西原)

上野 利雄 (東元町)

内村 澄子 (中目丸)

栗須 ハル子 (原田)

瀬戸山 貢 (朝日団地)

中村 恵美子 (郡山団地)

西 博樹 (篠原)

山口 スエ (西本町)

## 山野地区

恵良 敏 (下之馬場)

成影 ハルエ (尾之上)

野村 義人 (向江)

福山 勉 (堺町)

松元 五男 (仲町)

## 羽月地区

岩崎 和人 (宮人)

相良 強 (川岩瀬)

福貴島 キヨメ (下殿)

松山 チヅ子 (山之口)

## 西太良地区

坂元 秋 (中央)

下田 操 (田原)

## 菱刈地区

大山 クサエ (啓明園)

亀園 健 (瓜之峰第2住宅)

中島 信 (花北上)

中村 弘 (停車場)

福村 達也 (徳辺上)

町 知加 (荒瀬)

吉永 章 (楠原下)

# 寄付



南 フミ子さん (水ノ手)

## サイレン吹鳴のお知らせ

9月5日(日)午前6時に菱刈地区のサイレン吹鳴を行います。これは、消防菱刈方面団員が災害を想定しての防災訓練です。

## 【今月の表紙】



## 伊佐家畜市場での子牛せり市

宮崎県で発生した口蹄疫が終息して、鹿児島県内でも7月20日の与論町を皮切りに子牛のせり市が開かれています。

伊佐市では、5月14日に予定していたせり市が、3か月遅れの8月8日(日)に行われました。この日は、458頭がせりに出され最高価格78万円、平均価格39万円でした。前回よりも3万5千円安値でしたが、畜産農家にとってせり市の再開は明るいニュースでした。

また、8月31日・9月22日にもせり市が開催されます。

## パスポートの申請は市役所窓口で

パスポートの申請・受領の窓口は市役所市民課(大口庁舎)になります。

伊佐市の方は、かごしま県民交流センターパスポート窓口をはじめとする県の旅券窓口は、原則利用できません。

問い合わせ先 市役所市民課市民係

☎ 1311 ☎ 1155



## 広告

## 太陽光発電



御見積いたします。  
お気軽にご相談ください。

建築設計・施工・製材・水道・  
建材・サッシ・浄化槽・太陽光発電等  
TEL: 0995-22-0425  
H P <http://takeshitanoie.jp>  
e-mail [ytake@takeshitanoie.jp](mailto:ytake@takeshitanoie.jp)

エコポイントで  
賢くりフォーム・新築

内窓・複層サッシ・  
断熱工事で  
最大30万ポイント!  
そくそくと申請中です!

住みやすいでゆくおの家造り。  
株式会社 タケシタ

住所: 伊佐市大口小木原 899  
タケシタの家造り 検索

# 映画『半次郎』情報

俳優 榎木孝明さん（伊佐市出身）企画・主演



## “村田新八” 役 坂上忍さんにインタビュー

### 撮影の中で苦労したこと・楽しかったことは？

苦労したことは、クランクイン前に減量したので、リバウンドしないように食事制限したのがキツかった。楽しかったことは、同年代の役者ばかりだったので、待ち時間も飽きなかったです。

### 鹿児島弁はどのように勉強されましたか？

以前に鹿児島弁のドラマをやったことがあり、その時と同じ方言指導の先生だったので、それほど苦労はしませんでした。

### 伊佐市での撮影で印象に残っていることがありますか？

ボランティアの方々が本当に協力的だったので、感謝のひとつです。



## 場 所：伊佐市文化会館大ホール

料 金：高校生以下 500 円 大人 1,000 円  
（伊佐市先行上映のみ有効チケットです）

チケット販売所 市地域振興課（大口庁舎）  
ギャラリーひしかり・オニツカ

当日券はありません。  
前売チケットは残りわずかです。  
お早めに購入ください。

駐車場には限りがあります。  
できるだけ、車は乗り合わせてお越しください。



問い合わせ先 「半次郎」を上映する会

☎090・2504・0835（森山）  
伊佐市文化会館 ☎226320

9月11日（土）

① 10時 ② 14時 ③ 18時

12日（日）

① 9時 ② 13時 ③ 17時

先行上映日程



## 人口のうごき

H22. 8. 1 現在（前月比）

総人口	30,133 人	(- 11)
男	13,856 人	(- 11)
女	16,277 人	(± 0)
世帯数	14,310 世帯	(- 10)



## 編集後記

今月号の「まちの話題」にはお礼の言葉がたくさんです。でも、伝えたくても伝えられない「ありがとう」もあります。広報紙に載せてもらえないかと情報提供してくれたのは、いつも公園を掃除してくれているおじ様の話。近所の人からお礼の意味で掲載依頼がありました。「いい話！これは私の気持ち。でも、お仕事上では、「まちの話題」としての掲載は難しいですね」とお断りしました。この話に、うちの近所のこと？と思う人が大勢いるなら、それって素晴らしい。キレイな公園をみて気持ちいいと感じるなら汚さないお手伝いもできます。お掃除して下さっているおじ様、みなさんとても感謝していますよ。大きな声でお礼は言えないけれど……2行使って

### 「ありがとう」

あなたを、いつも誰かがみています。