



大地の恵みを 人が奏でる だれやめの郷

広報

いさ

◎ 10月1日 から

『のりあいタクシー』がはじまります。

(今回は菱刈地区と曾木・針持地区のみ)

2011. **8**

ISA City Public Relations No.65

どんな運行になるの？

Q2



地区	路線名	曜日	行先(料金)	1日の便数
曾木	川西	月・木	西太良駅バス停まで (100円)	行き 2便 帰り 2便
針持	西山	月・木	針持バス停まで (100円) ほか 下田医院前	
	田原	火・金		
	高塚	火・金		
菱刈	市山花北	月・木・土	西重留バス停まで (100円)	まごし館まで ほか A コープ前 水間病院前 菱刈庁舎 菱刈庁舎前 (郵便局) 新町 停車場 中村医院前 (300円)
	田中重留	火・水・金	ほか 坂元医院前 北部農協前	
	五色徳辺下	月・木・土		
	山田徳辺	月・木・土		
	下手	火・水・金		
	湯之尾	火・水・金	湯之尾神社前まで (100円)	
	荒田	月・木・土		
	永池楠原	火・水・金	本城バス停まで (100円)	
	野池小川添	火・水・金		
				行き 1便 帰り 2便 ※正式な運行時間は決まり次第お知らせします。

※9月1日にくわしいお知らせを配布します(曾木・針持、菱刈地区のみ)。

どうやったら乗れるの？

Q3



1 前日までに電話で予約をする

名前 ○○ですが、○月○日に○○で乗ります



2 当日、近くの^{ていりゅうじょ}停留所で待つ



3 決められた目的地まで『のりあいタクシー』に乗る



4 料金を支払う(100円または300円)

よく利用する人は、利用者登録をすれば予約が簡単になります。

※くわしくは、8月～9月に各地区にて説明会をします。

問い合わせ先 し ちいきしんこう か しんこうがいはつがかり
市地域振興課振興開発係

☎23 1311 ☎1257

10月1日 から 『のりあいタクシー』がはじまります。 (今回は菱刈地区と曾木・針持地区のみ)

10月1日から、菱刈地区の市民バスを^{はいし}廃止し、『のりあいタクシー』にかわります。

また、曾木・針持地区では、地区の中心地への路線バスなどがなかったため、新しく『のりあいタクシー』をはじめます。

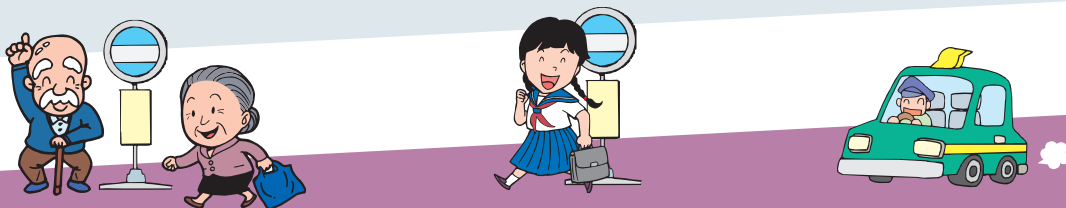

『のりあいタクシー』って何？

Q 1

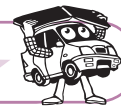

普通のタクシーとはここがちがいます

- ⊖ 運行する曜日と時間が決まっています。
- ⊖ バスのように^{ていりゅうじょ}停留所からしか乗れません。
- ⊖ 同じ便の他のお客さんとの『のりあい』となります。
※利用する人数が多い時は、台数を増やします。
- ⊖ 行き先は、決められた^{ていりゅうじょ}停留所までとなります。
- ⊖ 前日までに予約をしないと乗れません。

※菱刈地区は市民バスのバス停をそのまま停留所に使います。

路線バスとはここがちがいます

- ⊖ 大型バスではなく、普通タクシーに乗ることになります。
- ⊖ 前日までに予約がなかった便は、当日走りません。
- ⊖ 予約のあった^{ていりゅうじょ}停留所だけを通るので乗車時間が短くなります。

◎よくある質問◎

Q 同じ現況地目なのに、平成 23 年度と比べて、評価額が変わったのはなぜですか？

A 評価替えにより、用途地区・状況類似地区が変更されたり、1㎡当たりの価格が見直されたりしたためです。



Q 土地の価格が下がっているのに、税額が上がっていくのはなぜですか？

A 固定資産税の負担調整措置によるものです。

Q 固定資産税の負担調整措置とは、どういう制度ですか？

A 負担調整措置とは … 評価替えによって、税負担が急増しないよう、なだらかに課税標準額を上昇させる仕組みのことで。

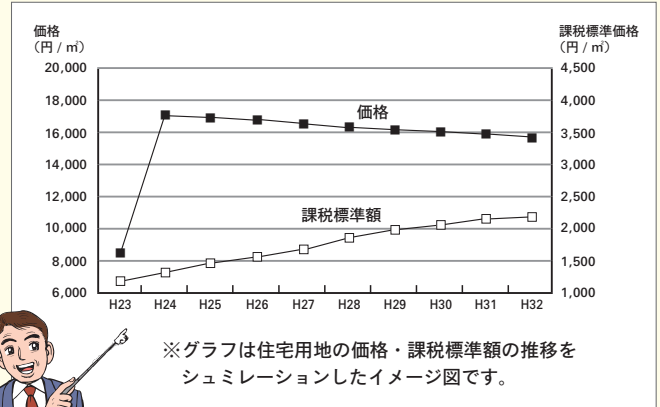

◎土地評価に用いられる表現について◎

土地の評価に用いられる表現は、わかりにくいものがあります。おもに土地評価で用いられる表現については、次のとおりです。

- 地価公示価格等 = 地価公示価格、都道府県地価調査価格、固定資産鑑定価格
- 固定資産評価額 (= 価格) = 地価公示価格 (固定資産鑑定価格) × 70%
- 課税標準額 = 原則、固定資産評価額が課税標準額ですが、住宅用地のように特例措置が適用される場合や、宅地の税負担の調整措置が適用される場合は、固定資産評価額より低く算定されます。
- 固定資産税 (= 税額) = 課税標準額 × 1.4% (標準税率)

(注) 「前年度分の課税標準額」：前年に地目変更等の異動があった場合は、前年度分の課税標準額についても、既に異動があったものとして算定した額となります。

現地調査について

10月上旬にかけて現地調査を実施しています。調査員は2人1組で行なっています。

使用する車両は「調査中」の表示がされています。



調査員は腕章を付け、身元証を所持しています。



調査員

評価方法の統一にご理解、ご協力をお願いします。

問い合わせ先 市税務課固定資産税係 ☎ 1311 ☎ 1182

平成24年度から 固定資産税の土地評価基準が変わります

～公平・公正な課税になるよう市内の土地評価基準を統一します～

今回の評価替えは、平成20年11月に旧大口市と旧菱刈町が合併して、初めての本格的な評価替えです（※1）。今回の評価替えでは、税負担を公平にするため、旧市町でバラバラであった土地の評価方法を統一します（※2）。固定資産をお持ちの皆さんにかかわりのある変更となります。そこで、固定資産税とはなにか、今回の評価替えでどういう点が統一されるのかを、シリーズで掲載します。

- ※1）前回（平成21年度）の評価替えは、合併直後であり、土地の評価方法を統一できなかったため、旧市町のそれぞれの評価方法に基づいて行なわれました。
- ※2）市町村合併後の評価替えについては、「速やかに評価の統一を図ること」とされています。



～シリーズ5～

宅地の評価の統一方法（2）

◎「標準宅地比準方式」による土地の評価について◎

正式には、「その他の宅地評価法」といいます。「市街地宅地評価法」（路線価方式）で評価しない地域に、適用する評価方法です。

状況類似地区内の「標準宅地」の価格に比準して、1㎡当たりの価格を決定します。それに、各筆の地積と「間口」「奥行」などの補正率を乗じて、一筆の評価額を決定します。

今回の評価方法の統一により、宅地の評価額（価格）が大きく変わることがあります。

評価の手順

- (1)用途地区の区分
- (2)状況類似地区の区分
- (3)標準宅地の選定
- (4)1㎡当たり価格の算出
- (5)所要の補正（負担調整、画地計算など）
- (6)各土地の評価額の決定

※(1)～(3)は、路線価方式の場合と同じ手順です。

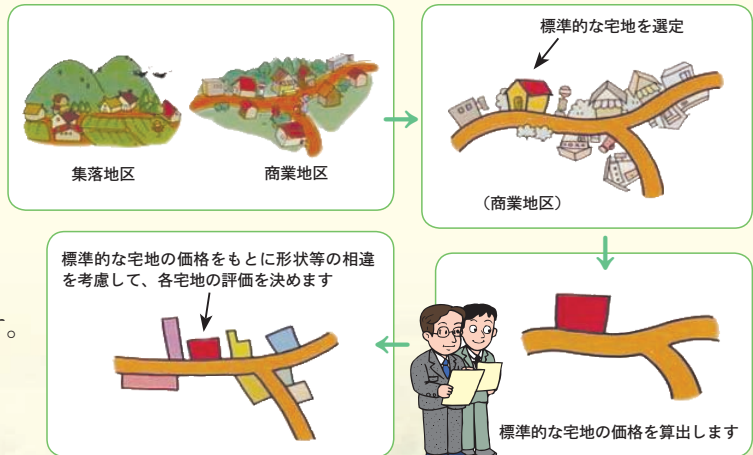

（図は山梨県大月市 HP より一部改変）

◎画地について◎

「画地」と「画地計算」

たとえば、図のようなケースでは、宅地①と宅地②の二筆にわたって、住宅が建っています。このような場合は、土地の利用状況が同じであれば、一体をなしている土地（画地）として評価を行ないます。土地の評価額は、画地ごとに1㎡当たりの「単価」に、「地積」「補正率」をかけて、算出します。

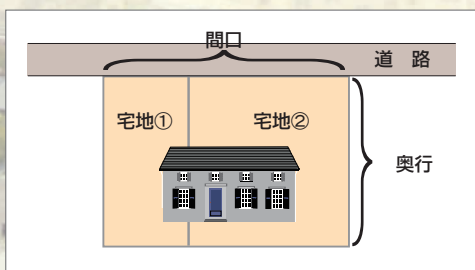

※「補正率」は、「奥行」の長さや「間口」の広さ、また、「接面道路」の状況によって決まります。

現地調査が必要な場合は、調査員が世帯を訪問、写真を撮ったりしています。ご協力をお願いします。

調査で撮った写真は目的以外に使用することはありません。

伊佐市国民健康保険の人へ 助成枠が残っています！

1日人間ドック・PETがんドック・脳ドック追加募集のご案内
PETがんドック助成は、昨年度受診者も含めて、追加募集します。

広報いさお知らせ版4月15日号にて、1日人間ドック等の募集をしましたが、助成人員にまだ余裕がありますので、追加募集を行ないます。今年の集団健診や特定健診を未受診の人は、ぜひご利用ください。



(単位：人)

医療機関毎の追加募集人数

病院名	コース			
	一般	女性	脳	PET
県立北薩病院	14	—	定員に達しました	—
大口温泉リハビリテーション病院	8	4	1	—
水俣市立総合医療センター	18	—	7	—
人吉総合病院	16	3	3	—
J A 厚生連健康管理センター	6	3	—	—
厚地記念クリニック	—	—	—	26

※対象者・日程・受診料金の詳細（広報いさお知らせ版4月15日号掲載）については、問い合わせ先にご連絡ください。

申込方法 電話でお申し込みください。

申込・問い合わせ先 市役所市民課健康保険係

☎1311 ☎1158・1162

国民年金基金とは？

国民年金にゆとりをプラス。

自分で入る公的な個人年金です。

- 国民年金基金は、第1号被保険者の方々がゆとりある老後を過ごせるよう国民年金に上乘せする公的な年金です。
- ご加入は任意で、色々な年金のタイプから現在の状況や将来の生活設計に合わせて選ぶことができます。
- 「終身年金」と「確定年金」を用意しています。
終身年金は、生涯にわたり年金を受取ることができます。確定年金は、受取期間が決まっています。
- 国民年金基金には、「地域型」と「職能型」があります。
地域型は、各都道府県に設立されています。職能型は、同じ職種に従事する方々で組織する基金で、25の職種について全国単位で設立されています。

老後まで **トク**

- ☑掛金は全額所得控除（社会保険料控除）の対象となり、所得税・住民税が軽減されます。
- ☑掛金は自由に設計
生活環境の変化に応じて、途中で掛金額を変更できます。（口数単位での変更）

老後から **ラク**

- ☑基本は終身年金。だから生涯お受取り
基本は終身タイプなので、生涯にわたっての年金を受け取ることができます。また、加入した時に将来の年金額が分かります。
- ☑万が一の時には、ご家族に一時金を
年金受給前または保証期間内にお亡くなりになった場合、ご家族に一時金が支払われます。（保証期間付きのタイプに限ります。）

問い合わせ先 市役所市民課市民係

☎1311 ☎1154

儲け話にご用心!

～未公開株等の購入を勧誘する詐欺が多発～

県内では、ハガキやファックスで融資を勧誘する融資保証金詐欺や、警察官を名乗るオレオレ詐欺が多発しています。

また、未公開株や社債などの購入を勧誘する詐欺も増えています。お金を要求されたら詐欺を疑い、家族や知人、警察へ相談してください。

- 主な手口
- 謝礼や高値買い取りを約束する
 - 複数の業者が登場し、株の買い取りを依頼する
 - 過去に詐欺被害にあった人へ、被害金回復を口実に未公開株を購入させる

問い合わせ先 伊佐警察署

☎20110

未公開株・社債を購入すれば、高値で買い取る。必ず儲かる。



平成23年度 伊佐市職員採用試験

試験区分及び採用予定人員

一般行政Ⅰ（一般事務）若干名

（一般の事務または技術に従事）

一般行政Ⅱ（一般事務・障がい者）若干名

（一般の事務または技術に従事）

一般行政Ⅱ（土木（障がい者含む））若干名

（専門的な技術または一般の事務に従事）

一般行政Ⅱ（建築（障がい者含む））若干名

（専門的な技術または一般の事務に従事）

受験資格

採用後、伊佐市に定住する人で、次の試験区分ごとの要件を満たす人

※日本国籍を有しない人、地方公務員法第16条（欠格条項）に該当する人は受験できません。

※伊佐市では、障がい者の雇用をふまえて試験を受けています。身体障害者手帳等の交付を受け、障がいの程度が1級から6級までの人は、採用試験出願の際、身体障害者手帳を持参し受付で提示してください。

一般行政Ⅰ（一般事務）

昭和59年4月2日から平成6年4月1日までに生まれた人で、高等学校卒業以上の学力を有する人（来年3月卒業見込みの人を含む）

一般行政Ⅰ（一般事務・障がい者）

身体障害者福祉法第15条に定める身体障害者手帳の交付を受け、次の要件を満たす人
昭和54年4月2日から平成6年4月1日まで

で生まれた人で、高等学校卒業以上の学力を有する人（来年3月卒業見込みの人を含む）

一般行政Ⅱ（土木（障がい者含む））

昭和54年4月2日から平成6年4月1日までに生まれた人で、高等学校卒業以上の学力を有する人（来年3月卒業見込みの人を含む）

一般行政Ⅱ（建築（障がい者含む））

昭和54年4月2日から平成6年4月1日までに生まれた人で、高等学校卒業以上の学力を有する人（来年3月卒業見込みの人を含む）

試験日時 9月18日（日）

8時30分から

試験会場 大口ふれあいセンター

3階多目的ホール

第1次試験

一般行政Ⅰ（一般事務）

高等学校卒業程度の教養試験及び作文試験

一般行政Ⅰ（一般事務・障がい者）

高等学校卒業程度の教養試験及び作文試験

一般行政Ⅱ（土木（障がい者含む））

高等学校卒業程度の専門試験及び作文試験

一般行政Ⅱ（建築（障がい者含む））

高等学校卒業程度の専門試験及び作文試験

問い合わせ先

市総務課職員係

☎20131111112・11113

作文試験
※作文試験については、第2次選考時に採点します。

第2次試験 面接試験
（第1次試験合格者のみ）

採用
最終合格者は、採用候補者名簿に登録し、平成24年4月以降、必要に応じて採用されます。なお、名簿は原則として1年間有効です。

また、一般行政Ⅱ（土木）合格者は、採用後に水道技術管理者の資格を取得していただきます。

受験手続
受験申込書兼履歴書（上半身写真貼付）を受付期間内に市総務課職員係に提出（郵送の場合は、80円切手を貼った返信用封筒を同封）してください。

受験申込書兼履歴書は、市総務課にあります。

※詳細は、市のホームページに掲載してあります。

受付期間 8月1日（月）～19日（金）

8時30分～17時15分

問い合わせ先

市総務課職員係

☎20131111112・11113



ナイター陸上大会開催！

- 日 時 8月27日(土) 受付:15時30分～ 開会式:17時～
- 場 所 伊佐市陸上競技場
- 種 目 100m (小学男女、中学男女、高校・一般男女)
800m (小学男女)
2,000m (中学・高校・一般女子)
3,000m (中学・高校・一般男子)
5,000m (高校・一般男子)
走り幅跳び (小学男女、中学男女、高校・一般男女)
- ※各種目、小学生は4年生以上に限る
- 陸上教室 当日16時から「短距離」「幅跳び」の2種目を予定
- 参加料 無料
- 申込方法 市教育委員会文化スポーツ課まで電話で申込みください。
(団体で出場希望の場合は、その旨ご連絡ください)
- 申込期限 8月16日(火)
- 申込・問い合わせ先 市教育委員会文化スポーツ課

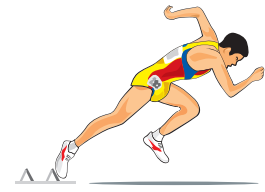

陸上競技場のナイター設備の下、陸上競技大会を開催します。小・中学生向けの陸上教室も併せて開催しますので、多くのご参加をお待ちしています。

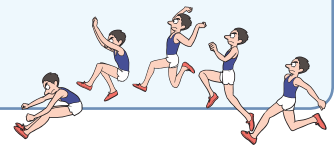

☎ 22 6 3 2 0

いさのおんがくたい♪



「いさのおんがくたい」は、赤ちゃんから入場できるコンサートです。
皆様のご来場をお待ちしています。

- 日 時 8月13日(土) 14時開演
- 会 場 伊佐市文化会館小ホール
- 入 場 料 無料
- 出 演 ラ・プリュム・クラリネット・アンサンブル
- 内 容 クラリネットの四重奏
- 演 奏 曲 ベニー・グッドマンメドレー、となりのトロメドレー、アメリカン・パトロール ほか

- 日 時 9月3日(土)
18時30分開演
- 会 場 伊佐市文化会館大ホール
- 入 場 料 無料
- 出 演 鹿児島大学学友会管弦楽団
- 内 容 オーケストラによる演奏会
- 演 奏 曲 ピゼー／歌劇「カルメンより前奏曲」、チャイコフスキー／白鳥の湖より「情景」、サウンドミュージックメドレー、シベリウス／交響詩「フィンランディア」など

- 日 時 8月20日(土) 14時開演
- 会 場 伊佐市文化会館小ホール
- 入 場 料 無料
- 出 演 邊田幸香氏 ほか
- 内 容 ピアノと歌
- 演 奏 曲 クラシック、ポップスなど

※内容等は変更になる場合もあります。

問い合わせ先 伊佐市文化会館

☎ 22 6 3 2 0

まちの話題

ISA City Topics



交通安全！気をつけて運転してね



子どもの顔写真が入った交通安全のお守りを手渡されたのは、みどり保育園の保護者 140 人です。

お守りの裏には保護者の似顔絵が描かれていて「交通安全に気をつけて運転してね」の呼びかけに、「ハイ！」と良いお返事ができた保護者たち。子どもたちが思いを込めて手づくりしたお守りは、車の中や、家の目立つところに飾られ、「子どものためにも事故は起こさない」と、安全運転への意識づけに、どんな神さまより効果があったようです。

子どもの手本となるように、ていねいな運転を心がけましょう！



鹿児島高专吹奏楽部



7月15日、曾木小学校で鹿児島工業高等専門学校の吹奏楽部による演奏会が行なわれました。耳で聴くだけでなく音の波動を身体で感じた児童たちは、生の音楽の迫力にくぎづけでした。

緊張気味の児童たちも、馴染みのあるアニメソングや、フライパンや鍋を使った料理番組のテーマソングなど、コミカルなプログラム内容に笑顔を見せ、演奏会途中では、児童が指揮者にチャレンジしたり、楽器に触れ演奏してみたりと和やかな時間を過ごしました。

「日ごろからの備え・正しい情報の入手・的確で素早い行動」



平成 18 年の豪雨災害から 5 年。地域、住民の自発的な防災活動の重要性が広く認識されてきました。災害を完全に防ぐことはできませんが、被害を最小限にとどめるために今年も 7 月に市内各地で防災訓練が行なわれました。5 年前、広範囲で浸水があった曾木校区では避難訓練。先月の豪雨で道路が冠水した羽月地区ではボートによる救助訓練。大口校区では、防災訓練にあわせ原子力発電所についての研修会もありました。その他の地域でも行なわれましたが、平常時から防災について意識することが重要です。自助・共助意識の育成に努めましょう。

伊佐かぼちゃ振興会



6月28日、J A北さつまの伊佐かぼちゃ振興会が開かれました。今回は、旧伊佐家畜市場に県外9青果市場の担当者11人を初めて招き、生産者との意見交換会を行ないました。市場担当者からは、長雨の影響で傷みが目立つなどの厳しい指摘を受けましたが、振興会ははじめ生産者からは「伊佐かぼちゃのブランド化に向け手拔きのない的確な選果作業をしていく」との意気込みが語られました。

トップアスリートによる指導



7月22日、「こどもの体力向上啓発事業」の一環として、水泳教室が市営プールで行なわれました。講師の佐野秀匡さんは、日本トップクラスの水泳選手で、200m・400mの個人メドレーの日本代表としても活躍しています。

市内の小学校4年生25人が参加した教室では、「保護者や仲間感謝し、ライバルとともに成長してきました。」と話され、実技指導ではメドレーの4種目について指導されました。

最後に、メドレーを実際に泳ぎ、子どもたちから歓声があがりました。

“つながる支援”



東日本大震災の被災地である南三陸町に派遣された伊佐市職員が市内の学校で、被災地の状況や支援活動などについて話をしました。

“被災地で何が起きているかを知り、自分たちに何ができるか”を考えてもらおうと各学校が主催し、依頼を受けた職員が各学校を訪問。現地の写真を映しながら「がれきが山となり、家がつぶれ、想像を絶する光景だった。今の自分たちの生活がいかに恵まれているか感謝しよう」と、命、家族、人のつながりの大切さを伝えました。

派遣職員の声は子ども達に届き、成長した彼らが次の支援者となることでしょう。

社会を明るくする運動



伊佐保護区保護司会は、犯罪をなくして社会を明るくするために、毎年7月を強化月間として啓発・周知を図っています。その一環として7月1日、市役所大口庁舎前で「社会を明るくする運動」の出発式が行なわれ、7月16日には、忠元公園多目的広場で、同会による活動として、グラウンドゴルフ大会が開催されました。

市内16チーム80人の参加があり、参加者の明るい笑い声が響いていました。

県代表として全国・九州大会へ出場



大回クラブ

6月19日、全日本9人制バレーボールクラブカップ県予選で優勝。県代表として、8月5日から岡山県で開催の全国大会と、10月8日から福岡県で開催の九州大会へ出場します。



大口軟式野球スポーツ少年団

7月9日、県スポーツ少年団交歓大会で優勝。県代表として、8月5日から長崎県で開催の九州ブロックスポーツ少年団軟式野球交流大会へ出場します。



大口南軟式野球スポーツ少年団

8月26日、佐賀県で開催の虹の松原カップ九州・山口親善大会へ県代表として出場します。

選手の皆さんの健闘を祈ります。

地域貢献！頼りになる人力と重機



7月8日、㈱富士建設の皆さん15人が、十曾ブルーベリー園入り口からわんぱく広場へ通じる道路の草払いをはじめ、ロードミラーの寄贈・交換を行なってくださいました。

草木が生い茂り、車1台しか通れない状態だったのが、作業後、車がすれ違えるまでに整備されました。

炎天下での作業、ありがとうございました。

九州戯曲賞受賞



伊佐を拠点に活動する「演劇集団 非常口」代表の島田佳代さんが、6月18日に福岡県で行なわれた九州戯曲賞の最終選考で大賞を受賞されました。

今回の戯曲（台本）「四畳半の翹音」は、昨年発生した口蹄疫をヒントに書かれたものです。

演劇集団「非常口」は結成10年を迎え、市内外で活躍中です。



金鉱石寄贈

住友金属鉱山㈱菱刈鉱山から菱刈と大口の市立図書館に、鉱石やパンフレット等の寄贈がありました。

菱刈鉱山は産金量日本一で、鉱石1t当たりの金含有率が、世界にある鉱山の平均値の約10倍と高品位。また、金の含有率は銀の2倍など、いろいろな特徴があります。展示されている実際の金鉱石を見に図書館にぜひお越しください。

ご寄贈ありがとうございました。

申し込んでもいないのに

懸賞金が当たった!?



今回は、懸賞金に関する事例（原文）をご紹介します。

事例1. カナダ

伊佐太郎（仮名）様あなたは満額21,000、000円を獲得されました。あなたは、支払用紙に料金を添えて2011年6月10日までに返送することが必要です。

めにあなたの小切手有効化証書を今日中に返送してください。
アドバイス
懸賞金に当たった!と錯覚させます

返送していただけない場合には、あなたのファイルはキャンセルされ、あなたは21,000、000円の獲得の機会を失ってしまうことになるのです。そんなことにならないよう、今日中に返送してください。

○懸賞金に当たったかのように錯覚させる文章ですが、よく読むと「登録料」を支払うだけということが分かります。

○懸賞金を夢見て送金をして、懸賞金は受け取れずにお金を支払うだけになりかねません。クレジットカード番号を書かせるものもあります。

○懸賞金受取のために個人情報や銀行口座の情報、クレジットカードの情報を教えることは危険です。

事例2. オーストラリア
伊佐花子（仮名）様これはあなたの2011年6月20日付け355、103、870円の仮現金支払機会に関する最初で最後の通知です。あなたは賞金支払過程の三段階を通過しました。あなたの第四段階ポジションを確保するた

○ダイレクトメールを受け取っても、取り合わないようによろ。

問い合わせ先 消費生活相談窓口（市地域振興課内） ☎1311④1259

黄色いリボン② 「気づき」は不平等解消の第一歩!

「何か変だな?」と感じることはありますか?



★セルフチェック

□ 女性社員が交代でお茶くみをする

□ 育児休業を取得するのは、当然女性だという雰囲気

□ 同期でも男性社員のほうが昇進が早いのが普通だ

□ 管理職は圧倒的に男性である

□ 女性には残業・出張の多い仕事は任せられない

□ 女性は男性をサポートするものといった雰囲気がある

□ 子どもが発熱。仕事を休むのはどちらかというとき妻の方

□ 妻が就職するときは「家事に支障のない範囲で」を、強く意識する

□ 夫は、頼まれたことしか家事をしない

□ 夫が働いて収入を得、家族を養うのは当然である

□ 妻の収入が夫より多いと気を遣う

□ 「男の子だから」「女の子だから」という言葉をよく使う

□ お手伝いは、男の子より女の子にさせる

チェック項目の多くが当たり前のことだと思われ人は、相手の立場にたって、少し考えてみましょう。きっと気づく何かがあるはずです。

一人で悩まず

勇気をもって相談を!

あなたが今、心に大きな悩みを抱えているなら、ひとりで悩まず、相談してみてください。

市民の身近な相談窓口「女性サロン室」の相談員が、一緒にサポート受けとめます。

開催日 8月3日(水)・17日(水)

時間 13時30分～16時

場所 大口仲町旧安楽ヨシ子宅

女性サロン室連絡先

☎090・3016・3660

問い合わせ先 市企画調整課共生協働推進係 ☎1311④1128



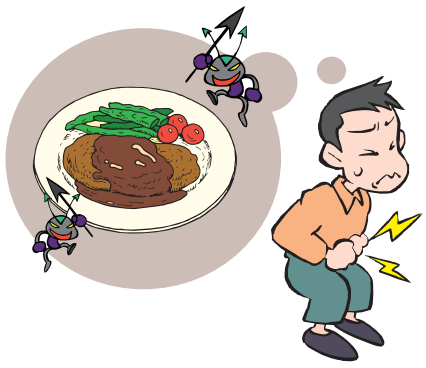

食中毒にご注意ください！

食中毒は1年中発生して
いますが、湿気と気温が上
昇するこの時期は細菌が増
殖する絶好の条件になり、
特に発生しやすくなります。
食中毒は放っておくと、と
きには重症化してしまう油
断できない病気です。

細菌にはたくさん種類
がありますが、その中でも
発生件数が多かったり、幼
児の重症化の例が多く問題
となっているのが「カンピ
ロバクター」と「腸管出血
性大腸菌O-157」によ
る食中毒です。

食中毒の原因となる細菌
やウイルスは、私たちの周
りの至るところにいます。

★食中毒予防の3原則
食中毒菌を「つけない」「増
やさない」「殺菌する(やっ
つける)」

家庭でも、食品を購入す
るときから、保存、下準備、
調理、後片付けまで、それ
ぞれの段階で、細菌やウイ

ルスをつけない」「増やさ
ない」「やっつける」こと
に取り組むことが大事です。
それぞれの段階で気をつ
けるポイントを紹介します。

★食中毒予防のポイント5

ポイント1 食品の購入

消費期限：消費期限を必
ずチェックする

買う順序：肉や魚などの
生鮮食品は最後に買う

小分け：肉や魚などは汁
が他の食品に付かないよ
うに分けてビニール袋に
入れる

帰り道：寄り道をしない
で、すぐに帰る

ポイント2 食品の保存

冷蔵保管：帰ったら生鮮
食品はすぐに冷蔵庫へ保
管する

保存方法：肉や魚は汁が
漏れないように保存する

温度設定：冷蔵庫は10℃
以下、冷凍庫はマイナス
15℃以下に保つ

ポイント3 下準備

○手洗い：調理の前に石けんで丁寧
に手を洗う。

○肉や魚、卵を触ったら手を洗う

○生肉・魚：生肉や魚は、野菜や果物
など生で食べる食品から離す

○包丁・まな板：生肉や魚を切ったま
な板や包丁は必ず洗って熱湯を
かけてから次の食材を切る

ポイント4 調理

○加熱の目安：食材の中までしっ
かり熱が通るように加熱する。
中心部分の温度が75℃以上で1分
間以上が目安

ポイント5 後片付け

○スポンジ・ふきん：使用後は熱湯消
毒で殺菌させ水をきってよく乾
燥させることが大事です！

○残った食品：清潔な容器に保存す
る。保存して時間が経ちすぎた
ものは思い切って捨てる

これらのポイントに気をつけて、
暑い夏、食中毒を防ぎおいしく
食べて元気に過ごしましょう！



健康相談のお知らせ

「ちょっと血圧を測ってほしい」「健康のために、
どんなことに気をつければいいのか？」など、健康
のことで気になることはありませんか？

市では毎月1回、保健師による健康相談を行な
っています。介護・福祉に関する相談もできま
すので、お気軽にお越しください。

期 日 8月4日(木)
9月1日(木)
場 所 まごし館
時 間 9時30分～11時

問い合わせ先 市健康増進課保健指導係 ☎ 03-1311-1215

「肌が夏バテ」

夏バテは、体がだるく気力が無くなり食欲不振、頭痛や下痢などを起したりしますが、身体と同じようにお肌も夏バテを起こします。夏が終わり秋に入って肌が乾燥して化粧がうまくいかなかったり、しわが増えたように感じたり、秋の肌トラブルには夏バテが影響していることがあります。

夏は汗をかいたため、肌は脂分を多く含んでいると思われるがちですが、冷房が効いている室内にずっといると血行が悪くなって肌はとも乾燥します。こうした環境で長時間過ごしていると、夏が終わる頃には肌が夏バテを起こし、秋になる頃に症状が出てくるというわけです。肌の夏バテを防ぐために肌ケアをすることは大切ですが、ビタミンが不足しないような食事をすることも大切です。

【潤って滑らかな肌】

ツルツル肌に活躍してくれるのがビタミンA。レバーやうなぎ、色の濃い野菜（人参・かぼちゃ・モロヘイヤなど）。

【ハリ・弾力肌】

「皮膚は内臓の鏡」といわれるように、内臓などの体の不調も、肌の不調につながります。美しい肌を内側から保つためにも、健康な身体でいることが重要です。規則正しい生活、栄養のバランスが整った食生活に努めて、身体とお肌の夏バテ防止に心がけましょう。

【肌荒れ防止】

ビタミンB群で皮脂バランスを整える。米や豆、納豆、赤身の魚などを積極的に。

【くすみのない肌】

血行を良くすることが効果的。ビタミンEを含むゴマやナッツ類、かぼちゃなど。



鶏手羽のトマト煮



レ シ ピ

〈材 料〉 4人分

- | | | | |
|------------------------|------------|------|-------|
| 鶏手羽先 | 8本 | たまねぎ | 中1個 |
| にんにく | 1かけ | ④酢・酒 | 各大さじ4 |
| 湯むきたトマトざく切り | 大2個 (400g) | | |
| ⑧ ゆで大豆 | 200g | | |
| 粒マスタード | 大さじ2 | | |
| ローリエ | 2枚 | 牛乳 | 大さじ4 |
| 塩こしょう・サラダ油・パセリ (みじん切り) | 適量 | | |

〈作り方〉

- ①鶏手羽先は、塩コショウをしておく。たまねぎとにんにくはみじん切りにする。⑧は混ぜておく。
- ②鍋にサラダ油を入れ熱し、鶏肉に焼き色がつくまで焼いたら取り出す。
- ③②の鍋の油をふき取り、再びサラダ油を熱し、にんにくとたまねぎをしんなりするまで炒め、鶏手羽先と④を加え、返しながらかき混ぜた後、⑧とローリエを加えて、さらに10分間煮る。
- ④鶏手羽先だけを皿に盛り付け、鍋に残ったソースに牛乳を加え煮詰める。とろりとなったら盛った鶏手羽先にパセリとソースをかけてできあがり。

鶏手羽のトマト煮

Welcome to Library

図書館へようこそ



【おすすめの一冊】

明日のマーチ 石田衣良 (出版:新潮社)

迷いなんて吹き飛ばせ!突然派遣切りされた4人の青年は、山形県の鶴岡から東京まで600キロ、1か月の徒歩の旅に繰り出した。『小説新潮』連載を加筆訂正し単行本化。

(新刊全点案内より引用)

【ご利用案内】

伊佐市、旧横川町、湧水町、さつま町に住所を有する人か、伊佐市内に所在する職場・学校に通勤・通学をしている人であれば借りられます。

開館時間

午前9時～午後6時(火曜日～土曜日)

午前9時～午後5時(日曜、祝日)

休館日

毎週月曜日(ただし、祝日の場合翌日)

年末年始(12月28日～1月4日)

【8月の休館日】

8月1日(月)・8日(月)・15日(月)

22日(月)・29日(月)

【図書館へ献本】

窪田安廣さん (鹿児島市)

島畑善一さん (鹿児島市)

満園學さん (郡山)

新蘭真知子さん (下目丸)

瀬戸山マサ子さん (朝日団地)

永山保雄さん (尾之上)

【今月の新刊本(抜粋)】

【 児 童 】	
もぐらのたくはいびん	斉藤洋
夏のサイン	最上一平
ルルとプロントサウルス	ジュデイス・ヴィオースト
みんなでよいしょ	いしいつとむ
【 一 般 】	
母のはなし	群ようこ
骨の記憶	藤原智美
そこへ行くな	井上荒野
愛ある追跡	藤田宜永

【雑誌リサイクルのお知らせ】

保存期限の過ぎた雑誌(週刊・月刊誌)をさしあげます。数に限りがある為、一人4冊までとします。

期 間 8月3日(水)～9日(火)

場 所 大口ふれあいセンター2階展示ギャラリー

【イベント情報】

菱刈図書館夏休みおはなし会

日 時	場 所
8月5日(金) 10:30～11:00	湯之尾校区集会施設
8月19日(金) 15:00～15:30	菱刈ふるさといきがいセンター
8月26日(金) 10:30～11:00	本城校区集会施設

内 容 パネルシアター、大型絵本等

ふれあいメルヘンひろば

日 時 8月27日(土) 10:30～11:00

場 所 大口図書館

問い合わせ先

大口図書館(大口ふれあいセンター内)

☎0417

菱刈図書館(菱刈ふるさといきがいセンター内)

☎3000



募集

平成24年度法政大学現代福祉学部まちづくりチャレンジ入学試験受験希望者の募集

推薦入学希望者に対して伊佐市が推薦を行いません。

なお、受験には、資格要件がありますので詳しくはお問い合わせください。

募集人員 1人

※現代福祉学部福祉コミュニティ学科に限る

申込期限 9月15日(木)

申込・問い合わせ先

地域振興課定住促進係

☎ 1311-1255・1256

公園作業員の募集

勤務内容

伊佐市の公園整備、除草・支障木の伐採・パークゴルフ場の管理・公園の施設補修等

勤務日数 月17日

勤務時間 8時30分～17時15分

賃金 月額127,500円

※雇用・労災・社会保険有り

雇用開始 9月1日(木)

募集人員 1人

雇用条件 60歳未満で、伊佐市に住所

を有する人

申込期間 8月8日(月)～19日(金)

※土・日・祝日を除く

申込方法

伊佐市公園作業員雇用願用紙及び自筆の履歴書(市販のもので上半身写真貼付)を提出してください。

伊佐市公園作業員雇用願用紙は、地域振興課商工観光係(大口庁舎)にあります。

面接

書類選考後面接日時を連絡します。

申込・問い合わせ先

地域振興課商工観光係

☎ 1311-1252

ふるさとの道サポーター募集

県では、地域住民などによる道路の清掃美化活動を推進するため、ボランティア(ふるさとの道サポーター)の活動を支援しています。

募集対象

県管理道路の一定区間(100m以上)において、日常的な管理を行なうとともに、年2回以上の定期的な清掃・美化活動などを行なう団体や個人。

支援助内容

団体名を記したサインボードの設置
傷害保険料の助成、花苗・ごみ袋・混合油の支給

申込・問い合わせ先

県庁道路維持課

☎ 099-286-3566

表現・コミュニケーション能力向上講座(第4回)の参加者を募集します

講座タイトル

「わたしの文化会館アドベンチャー」
「バックステージツアー」

内容

文化会館全体が、舞台のためにある！参加体験型文化会館施設見学会

▽キッズ・アドベンチャー編

対象 小学4年生から大人まで

※児童を主な対象としていますが、大人も楽しめます。

▽ハード・アドベンチャー編

対象 中学生から大人まで

※キッズ編よりさらに奥の文化会館の裏側にご案内します。

期 日 8月21日(日)

コースとスタート時刻

- ① コース 11時 (キッズ・アドベンチャー編)
- ② コース 14時 (キッズ・アドベンチャー編)
- ③ コース 16時 (ハード・アドベンチャー編)

※各回、15分前から受付

※所要時間は各回とも1時間30分を予定

東日本大震災への義援金・支援金の報告

市民の皆さんから多くの義援金・支援金が寄せられました。

(平成23年7月21日現在)

コミュニティ連絡協議会	5,997,620円
その他の個人・団体	2,749,933円
合計	8,747,553円

義援金は日本赤十字社を通じて被災地へ、支援金は宮城県南三陸町へ支援物資(米など食料品・文房具)に代えて届けました。

ご協力いただいた多くの市民の皆さん、ありがとうございました。

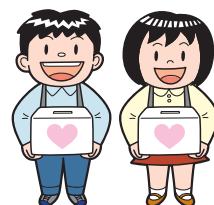

定

※①と②は同じ内容です。

会場 伊佐市文化会館

講師 劇団「ゼロソー」

(熊本市を拠点に活動する劇団)

参加料 ※当日徴収

大人 500円

高校生以下 300円

準備するもの 動きやすい服装

定員 各回とも20人(先着順)

申込期限 8月16日(火)

申込方法

電話で、名前、年齢(または学年)、

電話番号、希望のコースをお知らせください。

申込・問い合わせ先

伊佐市文化会館 ☎②6320

お知らせ

第3回伊佐市戦没者追悼式

戦没者追悼式を開催しますので、市民の皆さんもぜひご出席ください。

日時 8月15日(月)

11時45分～13時

受付11時30分

場所 伊佐市文化会館大ホール

問い合わせ先

市福祉事務所社会支援係

☎③1311④1267

鹿児島県粒子線がん治療費利子補給事業について

指宿市に設置されたメディポリス指宿「がん粒子線治療センター」において、粒子線によるがん治療が平成23年4月から本格的に開始されました。

ここで行なわれる粒子線治療は、放射線の一種である陽子線を用いた治療法で、先進医療に位置づけられています。治療費は約300万円と高額であり、健康保険の適用がないため全額が患者の自己負担になります。

県では、県民の方々が粒子線治療を受けやすい環境を整備するため、この施設で粒子線治療を受ける患者、ご本人やそのご家族等が治療費を金融機関から借り受けた場合に、その利子の一部を助成する事業を始めています。詳しくは、県ホームページをご覧ください。か、地域振興局までお問い合わせください。

問い合わせ先

始良・伊佐地域振興局保健福祉環境部

健康企画課健康増進係

☎0995・44・7953

伊佐市交通安全計画の策定について

市では交通安全対策基本法(昭和45

年法律第110号)に基づき、交通安全

全施策を講じることにより市内の交通事故の防止を図ることを目的とする「伊佐市交通安全計画」を策定しましたのでお知らせします。計画は伊佐市のホームページもしくは市企画調整課共生協働推進係(大口庁舎)で閲覧することができま

計画期間 平成23年度～平成27年度

計画の目標

○平成27年度までに交通事故死者数

0人

○人身事故発生件数

83件以下

市企画調整課共生協働推進係

☎③1311④1127

災害を受けた人に対する県税の減免などがあります

風水害・震災・火災などの災害によって住宅などの財産に損害を受けた場合には、損害の程度に応じて県税(個人事業税、自動車税、不動産取得税、産業廃棄物税、個人県民税)の減免を受けたり、納期限を延ばすなどの措置を受けることができます。

これらの措置を受けるには、一定の要件に当てはまることと、申請書の提出が必要となります。詳しくは、始良・伊佐地域振興局県税課までお問い合わせください。

問い合わせ先

市企画調整課共生協働推進係

☎0995・252・3466

伊佐市農業委員会委員選任



北さつま農業協同組合から推薦された、甲斐隆喜さん(68歳・木ノ氏)が7月1日付けで選任されました。

始良・伊佐地域振興局県税課

☎0995・63・8126

交通事故無料相談

交通事故の相談に無料で応じています。交通事故でお悩みの人はお気軽にご相談ください。

相談日 ※電話相談可

月曜日～金曜日(祝日を除く)

9時～12時、13時～17時

弁護士相談日

毎月第2・4木曜日 13時～16時

※予約制、面談可能な人のみ

予約・問い合わせ先

鹿児島県自動車保険請求相談センター

☎0995・252・3466

無料法律相談

市では、県弁護士会及び鹿児島中央法律事務所加治木支所から派遣された弁護士により、無料法律相談を開催しています。法律の問題でお悩みの人は、専門的な相談を受けられます。

なお、相談は予約制です。

申込・問い合わせ先

市総務課行政係

☎ 1311 ④ 1114・1115

家屋調査について

固定資産税係では、平成23年1月2日から平成24年1月1日までに完成または完成予定の新築・増築の家屋や取壊しの家屋について調査を行なっています。

新築・増築の家屋について

家屋を新築または増築されたときは、ご連絡ください。なお、入居前や家具等を入れる前に調査を希望されるときは、事前にご相談ください。

家屋の取り壊しについて

家屋の全部または一部を取り壊したときは、ご連絡ください。ただし、居住用家屋については、宅地に対する固定資産税の軽減措置がとられています。取り壊したことで建物の税金はなくなりませんが、その反面、軽減措置がなくなり土地の税金が上がる場合があります。

すので、事前にご相談ください。
問い合わせ先

市税務課固定資産税係

☎ 1311 ④ 1182・1183

水俣病被害者の給付申請を受け付けています

給付内容などは次のとおりですので、給付申請を希望する人は、申請書類を提出してください。

給付対象者

水俣湾またはその周辺海域のメチル水銀で汚染された魚などをたくさん食べ、手足の先の方の感覚（触覚・痛覚）が鈍いなどの一定の症状がある人で、検診・判定の結果、該当する人。

給付内容

一時金、療養手当、療養費（医療費の自己負担分）

※亡くなられた人についての給付も行っていきます。詳しくは、県ホームページをご覧ください。

問い合わせ先

県庁環境林務課

☎ 099・286・2584

8月は人権同和問題

啓発強調月間

県では、8月を「人権同和問題啓発強調月間」と定め、この期間中にテレビ、ラジオスポットによる啓発放送や

新聞広告、じんけんフェスタ2011の開催など、さまざまな人権啓発活動を集中的に実施します。

私たちの社会には、同和問題をはじめ、子どもや高齢者への虐待、女性、障がい者等に関する人権問題が、依然として存在しています。

また、東日本大震災に伴い、原発事故のあった福島県からの避難者が差別される事案の報道もありました。

これらの人権問題を解決するために、県民一人ひとりがお互いの人権を尊重し、偏見や差別のない社会の実現に向けて意識を高めていくことが大切です。この機会に、皆さんも身近なことから人権について考えてみませんか。

問い合わせ先

県庁人権同和对策課

☎ 099・286・2574

400ml献血にご協力を！

献血日程 8月18日（木）

▽伊佐市役所大口庁舎

9時30分～13時
14時30分～16時

▽県立北薩病院

実施機関 鹿児島県赤十字血液センター

☎ 099・257・3141

問い合わせ先

市健康増進課健康推進係

☎ 1311 ④ 1216

料理仕出し きじま TEL (0995) 22-1515

・イメージ

盆料理(法事用)
予約受付中!!
御祝・精進・会席
※御予算に応じてお作り致します。

2階宴会場
40名様収容

食事処 居酒屋 明治 大好評!! 飲み放題コース
TEL (0995) 24-2121

タケシタ 注文住宅建築中

太陽光発電のある暮らし

今回は、陶器瓦に複層ガラス、外壁には親水セラコーティングを採用した維持管理のしやすい住宅。取壊担保保険+しるあり補償が標準装備です。

LIXIL ENERGY Ideas for life
SHARP MITSUBISHI Changes for the Better

提携銀行（監銀・南銀・JA）の場合、金利がお得に。長期優良住宅・フラット35・フラット35Sも可能です。

建築設計・施工・製材・水道・
建材・サッシ・浄化槽・太陽光発電等

住み継いでゆく家の家造り。
有限会社 **タケシタ**
TEL : 0995-22-0425
住所：伊佐市大口小本原 899
H P <http://takeshitanoie.jp>
e-mail ytake@takeshitanoie.jp

タケシタの家造り 検索

誕生



(6月1日～6月20日受付分)

荒木 俊哉 (理博・浜里)	日當 トシエ (上新町)
上原 陽翔 (友裕・桜馬場)	松下 龍一 (元町実業)
緒方 彩花 (政彦・コッパルニュータウン)	森 カ子 (奈良野)
鹿島 琉聖 (義久・重留西第1住宅)	森 フジ子 (奈良野)
川崎 里咲 (哲嗣・西本町)	森田 妙子 (上元町)
楠元 明日香 (教之・下元町)	脇下 トメ (牛尾)
芝原 美海 (要・郡山団地)	山野地区
末松 龍斗 (浩二・後村)	奥 法子 (小木原中)
中鶴 和花 (聡・下目丸)	笠口 ミツエ (小木原東)
中野 日夏詩 (貴志・朝日団地)	上村 幸子 (石井)
福元 さら (亮介・浜里)	後飯塚 アツ子 (敬寿園)
松元 蒼空 (大作・牛尾)	千代田 ミチエ (小木原東)
山下 ひより (伸二・町船津田下)	丸田 文江 (小川内)
	山内 正美 (小木原上)
	羽月地区
	太田垣 英貴 (星空の里)
	壽福 國夫 (鳥巢下)
	横山 ミエ (鳥巢上)
	西太良地区
	石崎 ヒルミ (針牟田)
	岡崎 正春 (土瀬戸)
	土瀬戸 久恵 (門前)
	原田 宏子 (後村)
大口地区 (6月4日～6月29日受付分)	菱刈地区
有馬 シヅ子 (里町)	集 サチ子 (田中中)
碓子 秋男 (奈良野)	上田 實光 (新川)
黒木 文男 (西本町)	島田 ヨコ (青木元)
竹之内 敏子 (上木ノ氏)	茅原 正行 (下荒田)
田代 有子 (下青木)	永田 佐一 (小路)
二反田 タへ (陣之尾)	西別府 清子 (重留西)



東日本大震災に対する支援金

※団体のみ、順不同

徳辺上自治会
榎木孝明アトコカフェギャラリーひしかり

訂正とお詫び

広報いさお知らせ版7月15日号4頁「平成23年度伊佐湧水消防組合職員採用資格試験」の内容に誤りがありました。

訂正しお詫び申し上げます。
受験資格②
視力・両眼とも裸眼で0.3以上
かつ、矯正視力0.7以上
であること。

広報いさお知らせ版7月15日号8頁「伊佐市カレンダー」の行政相談の日付を誤って掲載いたしました。
訂正しお詫び申し上げます。
8月8日(月) ↓ 8月9日(火)

【今月の表紙】



水生植物園

大口鳥巢にある水生植物園は、定年退職して地元に戻られた、二反田孝男さんが、自宅の池に蓮や睡蓮を植栽し、綺麗な花が咲いています。

園内にはトンボやメダカなど多く生き物も生息していて自由に散策できます。皆さんも行ってみませんか。

つけましたか？ 住宅用火災警報器

あなたと家族の命を守る！



6月1日から、すべての住宅に住宅用火災警報器の設置が義務付けられました。まだ設置していないご家庭は早めに設置しましょう。

※悪質な訪問販売（不適正な価格販売等）にご注意ください。

問い合わせ先、伊佐湧水消防組合消防本部予防課 ☎0-1-1-9



湯めぐり伊佐

施設名 曾木の滝温泉センター
料金 大人 360円
 小学生 140円 幼児 80円
 回数券 11枚つづり 3,300円
時間 10:00～22:00
休業日 不定休
連絡先 ☎21525

毎日入れ替わる和洋の風呂、洋側には広い運動浴、和側には薬草風呂、電気風呂等さまざまな設備があります。両方にある露天風呂から見る景色は四季おりおりの表情を見せてくれます。お風呂の後は隣接するお食事処遊膳で季節の料理をどうぞ！



曾木の滝温泉



comment お風呂あがりのアイスもおすすめ。売店で、つついお買い物。

hot spring



早水荘



施設名 早水荘
料金 大人 300円
 子ども 100円
時間 10:00～21:00
休業日 不定休
連絡先 ☎21141

内風呂の底には一部に石が敷き詰められ、浴槽、壁、天井、洗い場は全て伊佐檜です。おだやかに流れる川内川沿いにある露天風呂から見あげる星空は、心を癒してくれます。

comment 宿の周辺は、パークゴルフ場や物産館もあり、ちょっとしたお出かけコースに。



人口のうごき

(住民基本台帳から)

H23. 7. 1 現在 (前月比)

総人口	29,714人	(- 8)
男	13,729人	(+ 6)
女	15,985人	(- 14)
世帯数	14,289世帯	(+ 11)

以前の献血で、「O型400ml、遠慮なくどうぞ」と腕を差し出し、最大量を提供できた達成感を味わいながら職場へもどると、後から行ったはずの同僚が先に帰ってる??「体重が50kgないと400mlできないんだって」とのこと。見るからに基準体重に達していない同僚。見た目は羨ましいが、この達成感はないのかと複雑な心境。基準値を気にせず400ml献血できる私は、今月18日も有り余る血を持って献血しますよ。50kg+0kg問題なし！

“血の気が多い”って、私が想像するのは喧嘩っ早い感じの人ですが、血が多いってことかしら(根拠なし)。「今日は、やってやるぞ！」と気合いが入る、年3回ある職場での献血の日。待ち遠しくてたまりません。人の役に立ち、自分の健康チェックもできて、お土産のジュースまでもらえる“一石三鳥”です。



編集後記