



大地の恵みを人が奏でる だれやめの郷

広報

いさ



◎ 災害に備え早めに避難しましょう

2011.6

ISA City Public Relations No.61

特集

災害に備え

早めに避難しましょう

「平成 18 年県北部豪雨災害」から 5 年。災害はいつ起こるかわかりません。一人ひとりの備えが大切です。

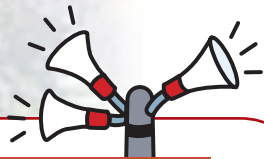

避難勧告等の伝達方法

- 関係者の直接口頭・拡声器・鐘による伝達
- サイレンによる伝達

「火災の場合」

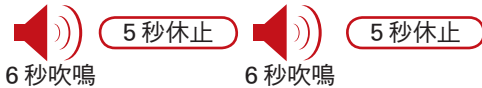

→ (くりかえし)

「避難勧告の場合」



- 広報車（消防車）による伝達
- 有線放送・電話・特使等による伝達
- 携帯電話などのメールによる災害情報の配信
<http://www.okuchi.kagosima.jp/mobile/>

これから梅雨期を控え、台風や長雨による浸水、土砂災害等が心配される季節を迎えます。その他にも、地震、竜巻などさまざまな災害がありますが、これらは「いつ、どこで」発生するかわかりません。災害から身を守るための大切なことは、災害が起こりそうな場所から早めに避難することです。

日ごろから、落ち着いて行動できるように避難場所と避難経路を確認しておき、テレビやラジオ、インターネット等の防災気象情報に普段から耳を傾ける習慣をつけ、危険を感じたり、避難指示等があったときは、貴重品や非常持ち出し品を持って安全な場所へ避難できるよう、緊急の場合に備えましょう。

また、避難するときは単独での行動はなるべく避け、となり近所の人と協力しながら安全な場所に避難しましょう。

なお、高齢者や体の不自由な人「災害時要援護者」についても、となり近所で協力し合って避難させることができるような体制づくりをおこなしましょう。

集中豪雨

集中豪雨は、短時間のうちに狭い地域に集中して降る豪雨のことです。梅雨の終わりによく起こります。狭い地域で突発的に降るため予測は困難です。気象情報（雨量）などに注意して自主的な避難を心がけ、また、市役所からの避難勧告などがあった場合は、速やかに避難しましょう。



伊佐市災害情報メール

市では、地震や台風・災害発生などの緊急情報を市民の皆さまにいち早くお知らせするために、『伊佐市災害情報メール』を配信しています。メールを受信するためにはあらかじめ登録が必要となりますので、携帯電話からの次の要領でご登録ください。

① 携帯電話から次のURLに接続してください。

<http://www.okuchi.kagosima.jp/mobile/>

QRコード →



② 会員登録をクリックしてください。

③ メールアドレス登録欄へメールアドレスを入力し、登録ボタンをクリックしてください。

④ 登録後、入力したメールアドレスに「登録完了メール」が届き、登録が完了します。

※メール受信・拒否設定をされている人は、登録する前に okuchi.kagosima.jp というドメインを受信可能にしてください。

登録してください

土砂災害

雨が1時間に20ミリ以上降ったり、降り始めからの雨量が100ミリを超えたりしたときは危険信号と言われます。家の周辺の山やがけに危険な前兆現象がないか確認し、災害発生のおそれを感じたら、早めに安全な場所へ移動しましょう。また、土砂災害は、雨が降り止んだ後でも発生するおそれがありますので注意しましょう。

- 土砂災害には、次のような前ぶれがありますので、早め
- 〈土砂災害の前兆〉
 - 雨が降り止んだ後でも発生するおそれがありますので注意しましょう。
 - 土砂災害には、次のような前ぶれがありますので、早め
 - 〈土石流の前兆〉
 - 山鳴りがする。
 - 雨が降り続けているのに川の水位が下がる。
 - 川が濁ったり、流木が流れる。
 - 〈地すべりの前兆〉
 - 地面にひび割れができる。
 - 井戸や沢の水が濁る。
 - 斜面から水が噴き出す。
 - 建物や電柱、樹木が傾く。
 - 〈がけ崩れの前兆〉
 - 安全な場所へ避難しましょう。
 - がけからの水が濁る。
 - がけに亀裂が入る。
 - 小石が落ちてくる。
 - がけから音がする。

避難は早めに



高齢者や乳幼児、傷病者など「災害時要援護者」は、避難情報が出てからでは避難行動が間に合わないこともあります。また、一人暮らしの高齢者に対しては避難情報が伝わりにくいという問題もあります。市役所などからの避難の呼びかけがなくとも、危険を感じたときは、となり近所で声をかけ合い協力しながら災害時要援護者を避難所へ誘導しましょう。

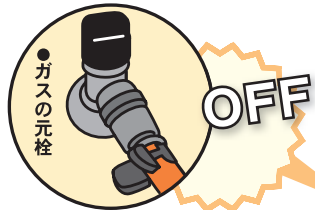

●ガスの元栓

避難情報の種類

1 避難準備情報

「災害時要援護者」で、避難に時間を要する人に避難を始めてもらうときに発表する情報。

ガスなどの火

元を消し、非常持ち出し品を準備するなど避難

の準備を整え、早めの支援が必要な高齢者や乳幼児、体の不自由な人などの避難を開始してください。



2 避難勧告

災害の発生するおそれがあり、皆さんに避難を始めてもらうときに発表する情報。

準備した持ち出し品をもち、

指定された避難所、安全な場所へ速やかに避難を開始してください。避難の際は、崖崩れや浸水箇所には注意してください。



3 避難指示

災害の発生の危険が非常に高く、すぐに避難をしてもらうときに発表する情報。

災害の危険性が高くなっていますので、一刻も早い避難が必要です。関連機関の指示に従って、避難を開始してください。



伊佐市 避難施設一覧表

地区名	避難場所	電話番号
市内全域	大口元気こころ館（福祉避難所）	㊦ 2361
大口	大口ふれあいセンター	㊦ 1613
	大口小学校	㊦ 0349
	大口生活改善センター	㊦ 8413
	元町青少年会館	
大口東	大口東青少年センター	㊦ 0263
牛尾	牛尾小学校	㊦ 0264
山野	山野基幹集落センター	㊦ 0407
	十曾フレンドハウス	
山野西	山野西小学校	㊦ 3451
平出水	平出水「いなほ館」	
羽月	羽月地区公民館	㊦ 0355
	大口南中学校	㊦ 2125
羽月北	羽月北小学校	㊦ 3114
羽月西	羽月西青少年センター	㊦ 2111
曾木	曾木小学校	㊦ 1152
	西太良地区コミュニティセンター	㊦ 1121
針持	針持青少年センター	㊦ 1140
布計	布計地区多目的集会施設	
川北・前目・川南	菱刈中学校	㊦ 0047
下手・前目・徳辺	菱刈小学校	㊦ 0010
	ふるさといきがいセンター	㊦ 3000
市山・花北・田中・重留	田中小学校	㊦ 0029
	田中ふるさと館	㊦ 5288
南浦・荒田	本城小学校	㊦ 0054
	本城校区集会施設	㊦ 4639
川北	湯之尾小学校	㊦ 0114
川北・川南	湯之尾校区公民館	㊦ 4261
前目	人権文化センター	㊦ 4185
永池	南永小学校	㊦ 3980
五色・新川・弓掛・新拓	新川地区集落センター	
山田・大山口・山田中原	ひまわり館	

※大規模災害の場合には、上記記載の避難所の他に、近くの公民館・学校等も避難場所になります。

※福祉避難所とは、避難をした際に手助けが必要な人が避難する場所です。



地域での防災活動に参加しましょう

大規模な災害の場合には、防災関係機関による活動が困難になる場合も考えられますので、地域の皆さんが「自分たちの地域は自分たちで守る」という連帯意識を持ち、自主的な防災活動を行なうことも大切なことです。地域ごとに自主防災組織の活動を積極的に進め、日ごろから訓練などに参加しましょう。



耕地災害が発生したら・・・



農地、農道、用排水路、ため池、井堰等の点検や整備は大丈夫ですか。

危険箇所の点検・整備に心がけ未然に災害を防ぎましょう。

もし農地・農業用施設の災害が発生したら、次のとおり申請してください。

◆耕地災害の申請について

①「耕地災害復旧工事申請書」を市農政課耕地係へ提出してください。

※申請書は市農政課及び各地域の土地改良区に準備してあります。

②提出された申請書に基づき、担当職員が現地を調査し公共災害に該当するか連絡します。

③農地災害については、関係（受益）者からの工事負担金が必要となります。

※負担金は国の補助率により異なります。

◆公共災害復旧事業として国の補助事業に申請できる主な要件

①異常な天然現象（大雨等）で被災を受けている場合（雨量等の基準があります）

②被害が事業費で40万以上の場合

③日常の維持管理が行われていること

④農業用施設の場合、受益戸数が2戸以上であること

⑤被災地の登記（現況）地目が農地（田・畑）及び農業用施設（水路・道路等）であること

不明な点がございましたら担当課にご連絡ください。

問い合わせ先 市農政課耕地係（菱刈庁舎）

☎231311 ☎2251・2252



非常用袋チェックリスト

※持ち出す物は普段から準備しましょう

- 非常食（缶詰、パンなど）
- 飲料水
- 携帯ラジオ
- 懐中電灯（予備電池）
- 缶切り・ナイフ
- ライター・マッチ
- ティッシュ
- ビニール袋
- 医薬品
- 現金など



問い合わせ先 市総務課消防防災係

避難所への避難が困難な場合は、とりあえず丈夫な建物の2階以上（斜面と反対側）に避難するなど、生命の危険をさける行動をしてください。
※避難されるときまたは避難した後には、自治会長、家族または親族等と連絡をとるようにしましょう。

☎231311 ☎1118

今年、「伊佐市防災訓練の日」を7月3日（日）に設定しました。各コミュニティ協議会や自治会等の皆さんが、地域にあった防災訓練を行なっていたら、防災について認識を深め、災害時に備えてもらいたいと思います。



平成24年度から 固定資産税の土地評価基準が変わります

～公平・公正な課税になるよう市内の土地評価基準を統一します～

今回の評価替えは、平成20年11月に旧大口市と旧菱刈町が合併して、初めての本格的な評価替えです（※1）。今回の評価替えでは、税負担を公平にするため、旧市町でバラバラであった土地の評価方法を統一します（※2）。

固定資産をお持ちの皆さんにかかわりのある変更となります。そこで、固定資産税とはなにか、今回の評価替えでどういう点が統一されるのかを、シリーズで掲載します。

シリーズ ～③～

※1）前回（平成21年度）の評価替えは、合併直後であり、土地の評価方法を統一できなかったため、旧市町のそれぞれの評価方法に基づいて行なわれました。

※2）市町村合併後の評価替えについては、「速やかに評価の統一を図ること」とされています。

◎山林とは◎

山林とは、「竹木が生育する土地で、耕作が行われていない土地」をいいます。山林には平地林も含まれます。また、樹木の種類についても、杉・ヒノキ等の用材林であるか、雑木林であるかに関わらず「山林」として認定します。

例外として、特に果樹（柿、栗など）を栽培している土地は、「畑」と認定します。また、手を加えないで、全体にかん木類のみが生育している土地は、「原野」として取り扱います。

山林の評価方法の統一方法

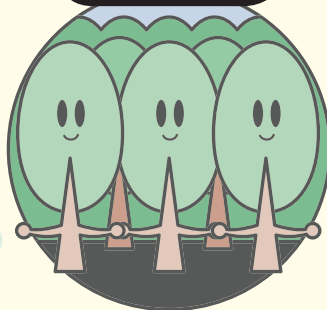

◎統一の方法◎

平成24年度の評価替えに当たり、山林評価方法の統一を図るため、山林の状況類似地区を見直します。

◎評価の方法◎

売買実例価格から求めた適正な時価に基づき、状況類似地区ごとに単価を求めます。この単価を基に各山林の評価額を算出し、山林の税額を計算します。

◎評価方法の統一による評価額への影響◎

評価方法の統一により、状況類似地区によって、山林の評価額が増減することもあります。

山林の状況類似地区とは

主に山林の位置や生産性により区分します。

- 地形、土の厚さ、特質など
- 林産物の搬出条件など

問い合わせ先 市税務課固定資産税係

☎②1311 ④1182

平成23年度子ども手当と現況届について

平成23年9月までは、これまでと同じ月額13,000円で引き続き支給されることになりました。

また、毎年6月に実施していた現況届の提出は不要となります。

ただし、10月に届出・申請が必要になることがあります。決定次第、広報等で周知いたします。

支給対象児童 中学校終了前の子ども

支給額 一人につき月額13,000円

支給月 6月（2月分～5月分）、10月（6月分～9月分）

問い合わせ先 市福祉事務所子育て支援係

☎②1311 ④1264



狂犬病予防注射がお済みでない飼い主の人へ

狂犬病予防注射日程表

日	場 所	時 間 (午前)	場 所	時 間 (午後)
6月 6日 (月)	小水流・あたご店前	9:10 ~ 9:20	中央公民館跡	13:10 ~ 13:35
	原田公民館	9:30 ~ 9:40	北薩森林管理署前市役所車庫	13:45 ~ 14:00
	水ノ手公民館	9:50 ~ 10:00	木崎 (大岩様宅前)	14:10 ~ 14:20
	北さつま農協目丸出張所跡	10:10 ~ 10:20	牛尾消防詰所前	14:30 ~ 14:40
	北さつま農協東支所	10:30 ~ 10:40	旧焼酎資料館前	14:50 ~ 15:00
	篠原公民館	10:50 ~ 11:00	高柳公民館	15:10 ~ 15:20
	北さつま農協木ノ氏出張所跡	11:10 ~ 11:20		
	大口中学校正門入口	11:30 ~ 11:40		
8日 (水)	春村公民館三叉路	9:20 ~ 9:30	北さつま農協平出水支所	13:10 ~ 13:20
	停車場公民館 (駅跡公園)	9:40 ~ 9:50	平出水上公民館	13:30 ~ 13:35
	山野中学校体育館横	10:00 ~ 10:10	羽月山之神公民館	13:55 ~ 14:00
	山野基幹集落センター	10:15 ~ 10:30	川岩瀬公民館	14:15 ~ 14:20
	石井公民館	10:40 ~ 10:50	北さつま農協白木倉庫	14:35 ~ 14:45
	尾之上公民館	11:00 ~ 11:10	羽月地区公民館	14:55 ~ 15:05
	平原 (下村橋横)	11:20 ~ 11:25		
10日 (金)	大島南公民館	9:20 ~ 9:30	川西公民館	13:10 ~ 13:15
	金波田公民館	9:40 ~ 9:45	西方公民館	13:25 ~ 13:30
	羽月鉄道記念公園前	9:55 ~ 10:05	北さつま農協針持支所	13:40 ~ 13:50
	湯ノ谷 (本石様宅前)	10:15 ~ 10:20	堂山公民館	14:00 ~ 14:05
	辺母木公民館	10:35 ~ 10:40	西太良地区コミュニティセンター	14:15 ~ 14:25
	羽月西青少年センター	10:50 ~ 10:55	北さつま農協曾木支所	14:30 ~ 14:40
	宮人公民館	11:05 ~ 11:10	富士福祉館	14:55 ~ 15:00
	八代公民館	11:20 ~ 11:25	鳥巢上公民館	15:10 ~ 15:20
	下ノ木場精米所前	11:35 ~ 11:40		
	13日 (月)	小川添公民館	9:20 ~ 9:25	下市山集会施設
永池鉱泉前		9:35 ~ 9:40	東市山集会施設	13:25 ~ 13:30
柳野三叉路		9:45 ~ 9:50	産野 (上田様宅前)	13:35 ~ 13:40
楠原集会施設		9:55 ~ 10:00	北さつま農協前北部集会所跡	13:50 ~ 13:55
岩坪営農研修センター		10:05 ~ 10:10	重留南集落センター	14:05 ~ 14:10
青木元地区教育集会所		10:15 ~ 10:20		
比良地区集会施設		10:25 ~ 10:30		
本城地区集会施設		10:35 ~ 10:40		
瓜之峰公民館		10:45 ~ 10:50		
荒田地区集会施設		11:00 ~ 11:05		
大峰 (ごみ収集所横)		11:15 ~ 11:20		
下荒田公民館		11:25 ~ 11:30		
下手下集会施設		11:35 ~ 11:40		
花北営農研修センター		11:45 ~ 11:50		
15日 (水)		徳辺下集落センター	9:20 ~ 9:25	
	新川集落センター	9:35 ~ 9:40		
	徳辺上集落センター	9:45 ~ 9:50		
	麓後 (梶川様宅前)	10:00 ~ 10:05		
	本町公民館	10:10 ~ 10:15		
	下名集会施設	10:20 ~ 10:25		
	停車場青少年会館	10:30 ~ 10:35		
	市役所 (菱刈庁舎) 車庫前	10:40 ~ 10:45		
	前目公民館	10:55 ~ 11:00	川北麓集会施設	13:10 ~ 13:15
	共進地区教育集会所	11:10 ~ 11:15	湯之元 (旧立山商店横)	13:25 ~ 13:30
	築地集会施設	11:25 ~ 11:30	猶原集会施設	13:35 ~ 13:45
	町舟津田上集会施設	11:40 ~ 11:45	川北 (上野様宅前)	13:50 ~ 13:55
	荒瀬多目的集会施設	11:50 ~ 11:55	山田地区集会施設	14:05 ~ 14:10

家の中で飼われている犬も対象です。



生後91日以上の犬で、まだ登録をされていない犬、4月から今までに狂犬病予防注射を受けていない犬を飼っている人は、予防注射および登録受付を実施します。(犬の登録については生涯1回、予防注射は毎年1回必要です。)

注射料 3,000円
新規登録料 3,000円

※集合注射に来られる人は、飼い犬をしっかりと捕まえることができる人をお願いいたします。

問い合わせ先 市環境政策課環境保全係

☎1060

東日本大震災により避難されている方へお願い

東日本大震災で被災された方にお見舞い申し上げますとともに、一日も早い復興を心よりお祈り申し上げます。

今回の大震災により、多くの方が全国各地に避難されており、住所地の市町村では、避難者の現在の所在地等の情報把握が重要な課題となっています。

そこで、情報提供の窓口が全国の市町村で設置され、伊佐市においても市民課市民係に「情報提供窓口」を設置しています。お手数ですが、避難目的で在住の方は情報提供をお願いします。

※寄せられました情報は、目的以外に使用することはなく、秘密は厳重に守られます。

問い合わせ先 市役所市民課市民係

☎1311 ☎1152



特定健診（個別健診）の受診についてご案内

集団健診を受診できなかった国民健康保険加入者（40歳～74歳）を対象に、特定健診の個別健診を実施します。受診希望者は、医療機関名及び受診希望日を市民課健康保険係までお申し込みください。申込者には、医療機関と日程調整後、受診券発行及び受診案内をいたします。

実施期間 平成23年6月から平成24年3月末まで

申込方法 市役所市民課健康保険係（大口庁舎）へ電話で申し込んでください。

受診料 無料

申込期限 平成24年1月31日（火）まで

健診項目

区分	内容
基本的な健診	既往歴の調査（服薬歴及び喫煙習慣の状況に係る調査含）、自覚症状及び他覚症状の検査、身体計測、血圧、血中脂質検査、肝機能検査、血糖検査、尿検査、腹囲測定
詳細な健診 （医師の判断による追加項目）	貧血検査、心電図検査、眼底検査

医療機関一覧表（順不同）

医療機関名	住所
整形外科 松元病院	伊佐市大口里 491 - 2
大口温泉リハビリテーション病院	伊佐市大口青木 3022 - 34
むらたクリニック	伊佐市大口大田 1764 - 1
有村クリニック	伊佐市大口里 1889 - 2
日高内科	伊佐市大口上町 17 - 4
寺田病院	伊佐市大口上町 31 - 4
三浦医院	伊佐市大口山野 5167
県立北薩病院	伊佐市大口宮人 502 - 4
松崎医院	伊佐市大口里 2928
水間病院	伊佐市菱刈前目 2125
中村弘医院	伊佐市菱刈前目 790 - 1
坂元内科	伊佐市菱刈重留 1353
つよしクリニック	伊佐市菱刈重留 1147 - 1
水俣市立総合医療センター	熊本県水俣市天神町1丁目2-1
人吉総合病院	熊本県人吉市老神町 35

自分のために
家族のために
将来のために
特定健診を
受けましょう！

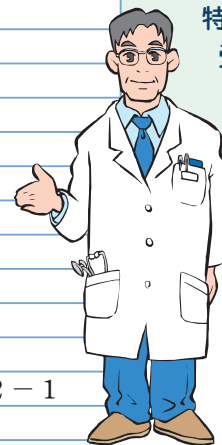

（注意）特定健診を受診されるには、市が発行する受診券及び保険証が必要です。

申込・問い合わせ先 市役所市民課健康保険係

☎1311 ☎1162・1158

安心して地域活動を行なっていただくために

「市民活動総合補償制度」

伊佐市では、自治会や校区コミュニティなどにおいて、市民の皆さんが企画運営する市民活動が盛んです。このような活動を側面から支援するため、市では「市民活動総合補償制度」を設けており、安心して地域活動を行なえるように、市民活動中の事故を広く救済し、補償します。

(保険料は市が負担しています)

こんな活動が対象です

市内に活動拠点を置く市民団体主催の公益性のある無報酬の諸活動が対象となります。(ただし、宗教・政治・営利目的の活動は除く)

○地域社会活動

防犯・防火・防災活動、公益的清掃活動、地区活動、自治会活動等及びこれらの準備活動

○青少年育成活動

子ども会、非行防止活動等及びこれらの準備活動(学校の管理下の行事は除く)

○社会福祉奉仕活動

福祉施設援護活動、在宅老人・心身障がい者などへの介助活動

○社会教育活動

自治会によるスポーツ・レクリエーション活動、文化活動等及びこれらの準備活動

○その他の活動

市主催事業への参加者

次の場合は対象外です

山岳登坂・ダイビング等の危険を伴うスポーツ、指導者・参加者の故意による事故、自然災害、自動車事故、建築・改装等の工事による事故、指導者などの同居の親族に対する事故、脳疾患・疾病心喪失による事故、けんか・自殺・犯罪行為、他覚病状のないむち打ち症や腰痛、酒酔い、無資格運転による事故など

問い合わせ先 市企画調整課共生協働推進係

☎ 1 3 1 1 ① 1 1 2 6 ・ 1 1 2 7

補償の対象の種類は2種類です

①賠償責任補償

指導者、責任者などが活動の参加者や第三者を死傷させたり、財物に損害を与え、法律上の賠償責任を負う場合

②傷害補償

指導者や参加者が偶然の事故のため死傷した場合

市民活動総合補償制度補償内容

賠償責任補償	区分	補償金額(限度額)
	身体賠償	最高1人 6,000万円 1事故 2億円
	財物賠償	最高1事故 100万円
(注) 1回の事故につき5,000円は自己負担(免責)になります。		

障害補償	区分	補償金額(限度額)
	死亡後遺障害	1人 500万円
	入院補償金	1人日額 3,000円 (180日限度)
	通院補償金	1人日額 2,000円 (90日限度)



米トレーサビリティ制度について

米トレーサビリティ法(米穀等の取引等に係る情報の記録及び産地情報の伝達に関する法律)が制定され、昨年10月から、米、米加工品の生産者、加工・製造業者、流通業者、小売業者、外食店での取り引きなどの記録の作成・保存が義務付けられました。

また、7月からは、一般消費者への産地情報伝達が義務付けられます。

対象品目 米穀(玄米・精米など)、米粉や米麴などの中間原材料、米飯類、もち、だんご、米菓、清酒、単式蒸留焼酎、みりん

対象事業者 生産者を含め、対象品目となる米・米加工品の販売、輸入、加工、製造または提供の事業(飲食業など)を行なう全ての事業者

制度の詳細な内容は問い合わせてください。

問い合わせ先 九州農政局鹿児島農政事務所消費流通課

☎ 0 9 9 ・ 2 2 2 ・ 0 1 2 1

市営住宅入居者募集

◎公営住宅

(平成 23 年 5 月 1 日現在)

団地名	所在地	戸数	間取り	建設年度	使用料 (円)
下殿団地	伊佐市大口下殿 848 番地 1	2	2 K	昭和 36	2,200 ~
崎山団地	伊佐市大口田代 283 番地 1	2	3 D K	昭和 58	13,300 ~
針持団地	伊佐市大口針持 314 番地	3	3 D K	昭和 58	13,500 ~
郡山団地	伊佐市大口牛尾 24 番地 1	5	3 D K	昭和 51 ~ 57	10,100 ~
瓜之峰第 1 団地	伊佐市菱刈南浦 308 番地	1	3 D K	昭和 54	12,200 ~
湯之尾団地	伊佐市菱刈川北 2356 番地 1	1	3 D K	昭和 55	15,000 ~

入居資格 ○同居している親族、または婚約者を含む同居しようとする親族がある人

- 明らかに住宅に困っている人
- 定められた収入基準以下の人
- 市税などの滞納のない人

※ただし、単身（高齢者、身体障害者 1 ~ 4 級、生活保護法に基づき被保護者など）でも申込できます。

申込み
先着順になります



◎特定公共賃貸住宅

団地名	所在地	戸数	間取り	建設年度	使用料 (円)
こっがら団地 (世帯用)	伊佐市大口小木原 422 番地 3	5	3 L D K	平成 10	44,000
こっがら団地 (単身用)	伊佐市大口小木原 422 番地 3	3	1 L D K	平成 10	29,000

入居資格 ○世帯用は同居している親族、または婚約者を含む同居しようとする親族がある人

- 明らかに住宅に困っている人
- 定められた収入基準以上の人
- 市税などの滞納のない人

申込・問い合わせ先 市建設課住宅係 (菱刈庁舎)

☎ 1 3 1 1 ☎ 2 2 2 7 ・ 2 2 2 8

がけ地近接等危険住宅移転事業について

がけ地の崩壊等により住民の生命に危険を及ぼすおそれのある区域に建っている危険住宅の移転を促進する事業です。

対象住宅 次のいずれかに該当する既存不適格住宅、もしくは特定行政庁の是正勧告を受けた住宅等

- ①急傾斜地崩壊危険区域
- ②高さ 2 m を超え、かつ傾斜 30 度を超えるがけに近接する住宅
※昭和 46 年 8 月 31 日以前に建築されたものに限る

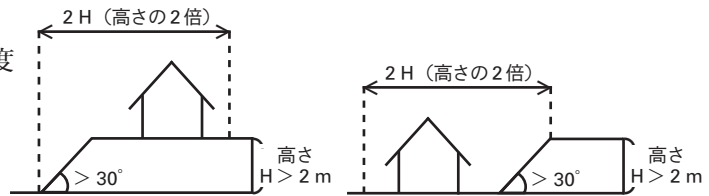

② がけに近接する住宅の図

- ③県が指定した土砂災害特別警戒区域

補助内容 ①住宅除去工事費に対する補助

- ②土地の取得・敷地の造成・住宅建設 (購入) 費のうち金融機関から融資を受けた場合の利息額に対する補助 (年利率 8.5% を限度とする)

補助限度額

除去等	建物助成費			合計
	住宅建設	土地購入	敷地造成	
78 万円	444 万円	206 万円	58 万円	786 万円
実費補助	金融機関からの利息に対する補助 (年利率 8.5% を限度)			

問い合わせ先 市建設課住宅係 (菱刈庁舎)

☎ 1 3 1 1 ☎ 2 2 2 7

まちの話題

ISA City Topics

5月1日、湯之尾滝上流のひしかりカヌー競技場で、ひしかりドラゴンカップ2011が開催されました。これは、10人1組で250m先のゴールを目指しタイムを競うというもので、去年は、口蹄疫の影響で中止となったものの、今年は、レディースの部で初参加の職場や中学生の部の参加も多く、前回は上回る74チームが5部門にエントリーしました。

常連で優勝を目指すチームや、なれない手つきで必死にパドルを漕ぐ初参加のチームなど、緊張感もさることながら、和気あいあいの雰囲気の中、スポーツ少年団や参加チーム各団体・職場では、心ひとつに、なお一層のチームワークも

図られるだろうと感じました。

「心ひとつに」 HISHIKARI Doragon Cup ドラゴンカップ2011



初



笑



圧巻



きらめくトラック

《東日本大震災チャリティ撮影会》

県内のアートトラック愛好者で結成、伊佐市に本部を置く「龍桜船団」主催で、約150台のアートトラック撮影会が、5月4日、菱刈農村公園で、広島県からの参加もあり行なわれました。

「交通遺児に愛の手を！」を合言葉に第11回を数えるこのイベントは、今回は、東日本大震災の支援を目的として開催され、昼間は、ステージショーやバザーオークションで賑わい、夜は、色とりどりに装飾されたトラックの一齐点灯が始まると、訪れた人たちは煌々電飾に魅了されていました。また、ステージショーにも参加した、大口高校吹奏学部による募金活動も含め15万円を支援金としていただきました。

横断はしっかり目で見て たしかめて



春の全国交通安全運動が5月11日から20日まで行われました。

期間中は各コミュニティや企業などの協力により、登校中の子どもたちに交通安全を呼びかけました。

また、最終日には「まごし館」前で「伊佐人の波作戦」が実施され、運転者に交通安全と書かれた“ひょうたん”を配り死亡事故0を呼びかけました。

笑顔がいっぱい



5月15日、大口総合体育館で“第1回伊佐こどもまつり”が開催されました。

去年は口蹄疫のため中止となりましたが、今年は伊佐市内の保育園・幼稚園・子育て支援センターの協力により、多くの子どもたちで賑わいました。

会場では、スライム作りや折り紙などで楽しそうに遊んでいました。新聞紙のプール(表紙)では、新聞紙の短冊を空中に放り上げたり、中に潜ったり夢中になっていました。

まつりの最後に“あおむし”のお話があり会場に大きなチョウチョが羽ばたきました。

新人自衛隊員表敬訪問



この春、伊佐市から自衛隊に入隊した新人隊員の方々が、4月30日に市長を表敬訪問されました。新しい制服に身を包んだ皆さんは、自衛隊員として新たな生活やこれからの抱負などを話してくださいました。

また、「福祉に役立ててください」と寄付をいただきました。ありがとうございました。

本年度の新人隊員は次のとおりです。

(敬称略・写真左から)

坂元政太郎 (羽月)	島廻竜史 (大口)
小辻紀文 (大口)	高岸祐太 (大口)
中禮祐史 (大口)	蘭田裕貴 (菱刈)

安全・確実・迅速

〈伊佐湧水消防組合消防救助技術指導会〉



東日本大震災の影響で、例年実施される鹿児島県消防救助技術指導会が中止となり、4月30日、大口消防署で、東日本大震災で被災された方々、殉職された消防職・団員の冥福を祈りながら、ロープ応用登はん、はしご登はん、ほふく救出、引揚救助の4演技に管内の26人が参加し、技術指導会が行なわれました。

救助技術の安全、確実、迅速性を主眼に、日ごろの訓練と鍛錬の成果をすべての演技に強く感じました。



がん検診Q&A

よくある質問にお答えします！



上杉謙信
がん検診！

がん検診の受診率50%を呼びかける厚生労働省のイメージキャラクター

Q. 国民健康保険ではないのですが、がん検診は受けられますか？

A. はい、受けられます。がん検診は市民の人は加入している健康保険の種類に関係なく受診できます。対象年齢などについては下記の表をご覧ください。



Q. 自覚症状があるのですが、がん検診を受診してもいいのでしょうか？

A. 検診では、受診結果が出るまでに1か月程度かかりますので、自覚症状がある場合には、直接医療機関を受診してください。



Q. 「がん検診申込書」で受診希望をしなかったが、受けることはできますか？

A. 受診を希望されなかった人も、対象者であれば、検診会場へ直接おいでいただければ受診できます。



Q. がん検診は1年に2回受けてもいいの？

A. 2回受けなくてもよいです。専門家の見解として、検診を年数回受けたとしても、年1回(乳がんは2年に1回)受診した場合と比べ医学的なメリットは変わらないとされています。



Q. “がん検診無料クーポン券”が送ってきましたが、これは何ですか？

A. 平成21年度から日本のがん検診率を50%以上に上げることを目標とし、「女性特有のがん対策」として、特定の年齢の人を対象に“がん検診無料クーポン券”の配付を行なっています。
今年度中(平成23年4月2日～平成24年4月1日)に21歳、26歳、31歳、36歳、41歳を迎える女性の人に「子宮頸がん検診」、41歳、46歳、51歳、56歳、61歳を迎える女性の人に「乳がん検診」の無料クーポン券が送付されています。



● 平成23年度がん検診日程 ●

検診の種類	対象者	検診方法	自己負担額	日程等
胃がん	40歳以上	胃X線検査	1,200円	4月実施(終了)
乳がん	40歳～50歳未満の女性	マンモグラフィ2方向と視触診の併用	2,000円	【元気こころ館】 5月18～20日
	50歳以上の女性	マンモグラフィ1方向と視触診の併用	1,500円	6月2・3・13日 【まごし館】
子宮頸がん	20歳以上の女性	細胞診	1,000円	5月31～6月1日
肺がん	40歳以上	胸部X線検査 喀痰(喫煙者のみ)併用	300円 喀痰 700円	9月上旬各地区巡回
大腸がん	40歳以上	便潜血検査	600円	10月下旬各地区巡回

※対象者の年齢は、平成24年4月1日までに当該年齢に到達する人です。(年度末年齢)

問い合わせ先 市健康増進課健康推進係 ☎ 03-1311-1217

「南三陸ブランド」

東日本を襲った未曾有の大震災から約2か月半。日本全国、そして世界各地で被災地に手を差し伸べたいという「善意の輪」が、今も広がり続けています。

伊佐市でも、「支援物資」や「義援金」、「職員派遣」などの支援を行なってきました。わがまちの規模で丁寧な支援を進めるために、一か所に集中して行なおうとし、調整がついたのが「南三陸町」でした。さまざまな支援活動を通して「南三陸町」に対しては特別な思いがあります。私たちの気持ちをお届けした南三陸町とはどんなまちなのか、「食」の面から紹介してみましよう。

宮城県南三陸町の志津川湾で捕れるマダコは、「西の明石、東の志津川」と呼ばれるほど全国的に知られる人気ブランドで、旬の10月～3月にかけては東京築地市場でも高値で取引されているそうです。太平洋の荒波で育った志津川タコは身が引き締まり、アワビを食べて育っている上に、一般的なタコは砂地や泥地に生息するの

対し、志津川湾のタコは岩場や小石の海底を棲家としていて吸盤が汚れていないので、「味も格別」と言われています。

「イシャリ（形が石槍に似ていることから）」という、サンマやハモなどの餌をつけた仕掛けを海に投げ入れ、船上で糸を巧みに操りながらマダコを誘う独特の伝統漁法があるほどです。

山・川・海が調和し、町全体がひとつの生態系として循環している南三陸は、質の高い「海の幸」を育てるのにまさに理想的な環境といえます。

「山のまち伊佐」と「海のまち南三陸」。いつか、お互いの美味しいもので、「復活の祭り」ができることを祈ります。



タコとじゃが芋 ガーリック炒め

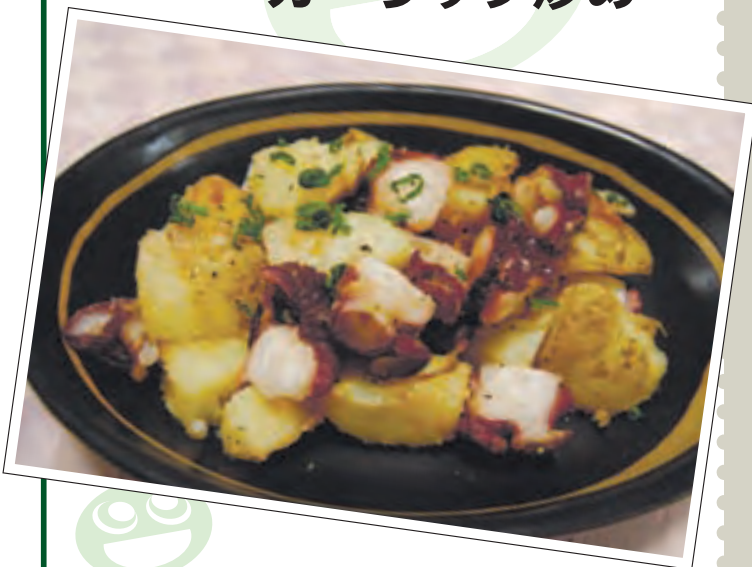

レシピ

〈材 料〉 4人分

タコ（茹で）	200 g	新じゃが芋	中4個
にんにく	2片	オリーブオイル	大さじ4
塩	小さじ1	粉コンソメ	小さじ2
荒引き胡椒	適量	パセリ	少々

〈作り方〉

- ①じゃがいもはキレイに洗い皮付きのまま茹でて、皮付きのまま一口大に切る。
- ②ニンニクは薄くスライスし、茹でタコは洗って一口大に切っておく。
- ③フライパンにオリーブオイルを入れ、弱火でにんにくが色付くまで炒め、中火でタコとじゃが芋を入れたら、混ぜずにじゃが芋に焼き目を付けるように焼く。
- ④塩と粉コンソメをふりかけ、なじませたら、仕上げに荒引き胡椒と、パセリをふりかけできあがり。

タコ

Welcome to Library

図書館へようこそ



【おすすめの一冊】

隣室のモーツアルト 藤堂志津子

食道がんで入院した51歳の多花子。ある日隣室に、15年前に別れた男が入院してきてー。

表題作をはじめ、恋愛と歳月の不思議と残酷を描いた短篇5篇を収録。

『オール読物』掲載を書籍化。

【ご利用案内】

伊佐市、旧横川町、湧水町、さつま町に住所を有する人か、伊佐市内に所在する職場・学校に通勤・通学をされている人であれば借りられます。

開館時間

午前9時～午後6時（火曜日～土曜日）

午前9時～午後5時（日曜、祝日）

休館日

毎週月曜日（ただし、祝日の場合翌日）

年末年始（12月28日～1月4日）

【6月の休館日】

6月6日（月）・13日（月）

20日（月）・27日（月）

【図書館へ献本】

中園倫子さん（大田）

久木田優さん（とどろ）

永山保雄さん（尾之上）

【今月の新刊本（抜粋）】

【 児 童 】

とくべつなお気に入り	エミリー・ロッタ
怪盗ブラックの宝物	那須正幹
おじいちゃんちのたうえ	さこももみ
よるのふね	黒井健

【 一 般 】

偉大なる、しゅららぼん	万城目学
さらば銀行の光	江上剛
ナニワ・モンスター	海堂尊
先生の隠しごと	仁木英之

【イベント情報】

ブックスタートを開催します

日 時 6月18日（土）10:30～（40分程度）

場 所 菱刈図書館（菱刈ふるさといきがいセンター内）

内 容 絵本が入ったブックスタートパックのプレゼント、読み聞かせなど。

対象者 出産予定の人、2歳未満の赤ちゃんとその保護者で初めて参加する人。なお当日は母子健康手帳をご持参ください。

※ブックスタートパックは子どもさん1人につき1つ差し上げます。参加につきましては事前に菱刈図書館までご連絡ください。

ふれあいメルヘンひろば

日 時 6月25日（土）10:30～11:00

場 所 大口図書館

イラスト：長尾美紀さん



問い合わせ先

大口図書館（大口ふれあいセンター内）

☎220417

菱刈図書館（菱刈ふるさといきがいセンター内）

☎263000

クーリング・オフ制度の期間

クーリング・オフとは、消費者が訪問販売や電話勧誘販売で契約してしまった場合、一定期間内であれば無条件で契約を解除できる制度です。

クーリング・オフできる期間

訪問販売【8日間】

事業者の営業所以外の場所での原則すべての商品・サービスを扱う取引の契約

電話勧誘販売【8日間】

事業者から電話で勧誘を受けた原則すべての商品・サービスを扱う取引の契約

連鎖販売取引【20日間】

マルチ商法等（他の人を加入させれば利益が得られると言って商品やサービスを契約させる）による契約（店舗での契約を含む）

特定継続的役務提供【8日間】

エステティック・外国語会話教室・学習塾・家庭教師・パソコン教室・結婚相手紹介サービスを継続的に行なう契約（店舗での契約を含む）

業務提供誘引販売取引【20日間】

内職商法（仕事の紹介や、仕事を提供するために必要と言って商品やサービス、登録料などの名目で金銭を支払わせる）による契約で店舗での契約を含む
個別クレジット

【8日間または20日間】

○訪問販売、電話勧誘販売、特定継続的役務提供による個別クレジット
○連鎖販売取引、業務提供誘引販売取引による個別クレジット
約は20日間

※生鮮食品（カニやりんごなど）もクーリング・オフできます。

※通信販売の場合はクーリング・オフ制度はありません。

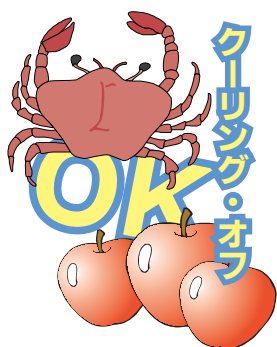

問い合わせ先 消費生活相談窓口（市地域振興課内） ☎ 1311 1259

黄色いリボン[®] 「チャンスをつかち、未来を拓こう」

毎年6月23日から29日までの一週間「男女共同参画週間」が実施されます。

職場や学校、地域で、家庭で、女性と男性がそれぞれの個性と能力を発揮できる「男女共同参画社会」を実現するには、皆さん一人ひとりの取り組みが必要です。私たち一人ひとりが、お互いに支え合い認め合える社会をつくりましょう。

話すことは

次の一歩を踏み出す原動力

あなたはこころの中に、いらいら、モヤモヤ、どうしたらいいだろうという思いを抱えていますか？そんな思いをため込んでいると、悩みが大きくなったり、解決に時間がかかってしまったりすることがあります。

「職場でこんなことを言われたけれど、どうしたらいいかわからない」

「こんなことでも相談に行ってもいいのかな」

平成23年度
「男女共同参画週間」
キャッチフレーズ



女性サロン室では相談員があなたの気持ちを受け止め、一緒に考えます。

自分がどうしたらいいのか、これからどうしたらいいのか、次の一歩がきつと踏み出せるはずですよ。あなたが今、心に大きな悩みを抱えているなら、ひとりで悩まず、相談してみてください。

市民の身近な相談窓口「女性サロン室」の相談員が、一緒に考えて受けとめます。

開催日 6月1日（水）・15日（水）
時間 13時30分～16時
場所 大口仲町旧安楽ヨシ子宅
女性サロン室連絡先
☎ 090・3016・3660

問い合わせ先 市企画調整課共生協働推進係 ☎ 1311 1128

募集

市営プール受付事務員募集

募集人員 2人
資格

18歳以上で受付事務のできる人
※性別は問いません。高校生は除く。

雇用期間

7月20日(水)～8月31日(水)

勤務時間 9時30分～18時30分

(原則として1日交代)

賃金 1日 5,500円

募集締切

6月28日(火) 17時まで
履歴書(市販のもの)で上半身写真貼付
1通を提出してください。

応募・問い合わせ先

市教育委員会文化スポーツ課社会教育施設管理係(伊佐市文化会館内)

☎ 6320

訓練内容

▽介護福祉科

○鹿児島県知事指定ヘルパー2級養成講座課程

○その他独自の就労支援講座

▽OA事務科(パソコンを利用した訓練)

○ワープロ(Word) 初級程度

○表計算(Excel) 初級程度

○インターネット・ホームページ作成

受講料 無料

定員 各科8人

訓練期間

8月2日(火)～10月26日(水)

※土・日、祝祭日、お盆等は休みです。

応募資格

身体、知的障害をお持ちの人で、早期の就職や復職を目指す人。(身体、知的以外の障害をお持ちの人は、ご相談ください。)

募集期間

6月7日(火)～7月6日(水)

願書提出先

国分公共職業安定所大口出張所

提出書類

○入校願書(指定の用紙)と写真1葉(縦4cm×横3cm)は、入校願書に添付

○障害を証明する手帳の写し(手続中の人は判定所の写し)

○結核性疾患回復者の人は障害診断書(指定の用紙)

※本校指定の用紙は、問い合わせ先または国分公共職業安定所大口出張所にあります。

選考方法 面接

面接日時

▽介護福祉科 7月13日(水) 10時

▽OA事務科 7月13日(水) 13時

面接及び訓練場所

▽介護福祉科

特定非営利活動法人サポートロコペリ(加治木町木田)

▽OA事務科

加治木ふれあいセンター

合格発表

7月22日(金) 本人宛郵送します。

問い合わせ先

鹿児島障害者職業開発能力校

☎ 0996・44・2206

お知らせ

国家公務員採用Ⅲ種試験

受験案内

人事院では、高等学校卒業程度の試験として、「平成23年度国家公務員採用Ⅲ種試験」を実施します。

受験資格

平成2年4月2日～平成6年4月1日

日生まれの人

職種

行政事務、税務、機械、土木、農業
土木、林業

受付期間 6月21日(火)～28日(火)

第一次試験 9月4日(日)

詳しくは、人事院ホームページ「国家公務員試験採用情報ナビ」をご覧ください

ださい。

問い合わせ先

人事院九州事務局

☎ 092・431・7733

HP <http://www.jinji.go.jp/>

大口高等学校音楽部

第17回定期演奏会

日時 6月12日(日)

開演 14時 開場 13時30分

会場 伊佐市文化会館大ホール

入場料 無料

吹奏楽オリジナル作品からポップスまで、さまざまなジャンルを演奏します。皆様のご来場をお待ちしております。

問い合わせ先

大口高等学校

☎ 21441

男女共同参画資料展

男女共同参画に関するパネル・ポスター・冊子等多数展示します。

展示場所

▽ふれあいセンター1階

6月23日(木)～30日(木)

▽まごし館ロビー

7月1日(金)～8日(金)

※両会場の最終日は午前のみ展示。

問い合わせ先

女性サロン室

☎ 090・3016・3660

**市議会のインターネット中継が
始まりました**

今期の市議会定例会(5月27日開会)から議会中継を自宅等においてインターネットで視聴できるようになりました。

視聴するとき

伊佐市ホームページ↓伊佐市議会↓インターネット映像中継からです。

問い合わせ先

市議会事務局

☎ 1311 ④ 1322

HP <http://www.city.isa.kagoshima.jp/>

**皆さん、人権擁護委員制度を「
存知ですか。」**

6月1日は、人権擁護委員法が施行された日です。

日本が戦後新しく生まれ変わったとき、何よりもまず国民の基本的人権の擁護と人権思想の普及高揚が強く求められ、基本的人権の尊重を基調とした日本国憲法が制定されました。

このような背景の下に、昭和23年に、まず政令に基づいて人権擁護委員制度が設けられ、翌昭和24年6月1日に人権擁護委員法が施行されました。これにより国民の基本的人権を擁護し見守る、いわば民間人による人権擁護機関が誕生しました。これが我が国におけ

る人権擁護委員制度の始まりです。

市では、定期的の特設人権相談所が開設されます。(開催日など詳しくは、毎月の広報いさお知らせ版「伊佐市カレンダー」を確認してください。)相談は無料で、秘密は守られます。お気軽にご相談ください。

場 所

○大口ふれあいセンター3階第4会議室

○菱刈まごし館

人権擁護委員(市長から推薦され法務大臣から委嘱を受けた人たちです。)

▽今村孝二(小木原下) ☎ 22 9 0 3 2

▽神野政秀(篠原) ☎ 22 7 3 8 1

▽新屋敷記念(上青木東) ☎ 22 8 5 2 4

▽田代伊津子(大道) ☎ 22 4 3 9 8

▽松下竹二郎(荒田下) ☎ 26 3 0 3 6

▽向江知恵子(永池) ☎ 26 3 9 5 1

問い合わせ先

市役所市民課市民係

☎ 1311 ④ 1152

試 験

平成23年度狩猟免許試験

鹿児島県が行なう平成23年度の狩猟免許試験について、次の日程で開催いたします。

試験日程・開催場所

▽始良会場 7月24日(日) 9時開始

場所・始良・伊佐地域振興局本庁舎

▽伊佐会場 8月28日(日) 9時開始

場所・始良・伊佐地域振興局伊佐庁舎

6月6日(月) ~ 7月8日(金)

▽伊佐会場

7月11日(月) ~ 8月5日(金)

申請に必要な書類等

○狩猟免許申請書

※申請書は、各猟友会長・県猟友会

伊佐支部(大口庁舎内)・市林務課

(菱刈庁舎)に準備してあります。

○写真1枚(縦3cm×横2.4cm)

○医師の診断書

○料金(県収入証紙代金他)

初心者・証紙代金 5,200円

書類発送切手代金 80円

一部免除者(既に1種類以上の免許を所持し、異なる免許を取得する者) 証紙代金 3,900円

書類発送切手代金 80円

※他に別途手数料が必要となります。詳しくは各猟友会にお問い合わせください。

申請書類提出・問い合わせ先

始良・伊佐地域振興局本庁舎農林水産

部林務水産課林務水産係

☎ 0995・63・8159

☎ 0995・63・8159

広告

太陽光発電設置中

LIXIL ENERGY



SHARP

建築設計・施工・製材・水道・
建材・サッシ・浄化槽・太陽光発電等

TEL: 0995-22-0425

H P <http://takeshitanoie.jp>

e-mail ytake@takeshitanoie.jp

住宅エコポイント

7月31日着工分まで
リフォーム・新築

内窓・複層サッシ・断熱工事・
節水型トイレ・高断熱浴槽で
最大30万ポイント!
そくそくと申請中です!

提携銀行(産銀・南銀・JA)の場合、金利がお得に。
フラット35・フラット35Sも可能です。

住み難いので早く家の事をし。
タケシタ
株式会社

住所: 伊佐市大口小木原 899

タケシタの家造り

広告

社団法人 始良伊佐法人会 設立30周年記念講演会

日本再生への提言 入場無料

講師 **金美齡** 氏

評論家
JET 日本語学校理事長
前 台湾総統府国策顧問

平成23年 **6月20日** (月)

午後3時より

始良市加音ホール
(大ホール)

主催 社団法人始良伊佐法人会

お問合せ先 電話: (0995) 62-5382 <http://www.airaisa-houjinkai.net/>

誕生



(4月4日～4月28日受付分)

- 石毛 颯真(真人・里町)
- 上之原 瑠依(剛・松ノ口)
- 柿木 煌大(哲也・大島南)
- 柏原 律紀(幸紀・楠原下)
- 川中 椋太(幸祐・下元町)
- 迫田 晴人(勉・小川添)
- 谷山 すみれ(孝次・戸切)
- 牧野 澄空(誠一郎・下青木)
- 松山 怜桜(一史・西原)
- 山下 蒼(健太郎・共進)
- 横手 逞亜(裕樹・北俣団地)



おくやみ

(4月1日～4月27日受付分)

- 大口地区
- 柏木 ハル子 (郡山)
- 白石 タツ (東元町)
- 竹内 幸市 (上元町)
- 原口 一美 (西本町)
- 船之川 八夫 (松ノ口)
- 山野地区
- 池ノ上 シゲ子 (小木原中)
- 柿木 勝己 (淵辺)
- 川中 トシ子 (小木原上中)

- 羽田 タマ (尾之上)
- 丸田 花子 (平出水中央)
- 羽月地区
- 天津 明子 (馬渡)
- 榎田 英雄 (駅前)
- 大迫 サヨ (堂崎)
- 上森 久人 (大島南)
- 島田 博 (大島北)
- 新留 セツ (白木)
- 杉崎 笑子 (川岩瀬)
- 中間 ヨシ子 (大島北)
- 土師 信雄 (八代)
- 宮元 親夫 (川岩瀬)
- 西太良地区
- 尾口 アキエ (高塚)
- 黒木 タツ (笠松)
- 菱刈地区
- 久保園 ノブ (下名)
- 栗須 義信 (花北上)
- 小城 敏男 (重留南)
- 下田 親和 (花北上)
- 下田 藤雄 (瓜之峰)
- 武 ハツ子 (前目麓)
- 竹内 幹男 (上内之宮)
- 長野 スミ子 (前目麓)
- 面 はつよ (中野)
- 平山 アサオ (桜馬場)
- 福田 フチエ (下手風呂元)
- 前原 吉熊 (本城麓)
- 榊田 ヒサ (荒田下)
- 森山 ヨシ (下名)

東日本大震災に対する支援金

※団体のみ、順不同

- 隊友会伊佐支部
- 水ノ手老人クラブ
- スカラー(株)九州工場従業員
- 伊佐市更生保護女性会
- 龍桜船団
- 大口高校吹奏学部
- 菱刈農産加工生産組合
- 伊佐レクダンス協会
- 伊佐こどもまつり

つけましたか？ 住宅用火災警報器
あなたと家族の命を守る！

6月1日から、すべての住宅に住宅用火災警報器の設置が義務付けられました。まだ設置していないご家庭は早めに設置しましょう。

※悪質な訪問販売（不適正な価格販売等）にご注意ください。

問い合わせ先 伊佐湧水消防組合消防本部予防課 ☎0119

料理仕出し きじま TEL (0995) 22-1515

イメージ

御祝 精進料理 パーティ用 盛皿 各種弁当

※ご予算に応じて お作り致します。

2階 宴会場 40名様 収容

食事処 居酒屋 明治 大好評!! 飲み放題コース TEL (0995) 24-2121

広告

・小/中学生クラス---授業料/月謝 2,400円
→夕方の部 17:00～18:00 (新道 月曜・祝日除く)

・一般クラス(中級)---授業料/月謝 5,000円
→昼の部 14:00～15:15 (月曜・水曜、または火曜・水曜の週2回)

→夜の部 18:30～19:45 (月曜・水曜の週2回)

個人レッスンは、1回から受講しております。小さなお子様でも大丈夫!

・個人レッスン---1時間 2,000円 から

株式会社 エス・テー・ラボ 伊佐車大1丁目 1967-2 伊佐市 TEL (0995) 22-0080

湯めぐり伊佐

施設名 まごし温泉
料金 大人 300 円
 子ども・70 歳以上・障がい者 150 円
時間 9:00 ~ 21:00
休業日 火曜日
 福祉向上と健康づくりの拠点として平成 12 年にオープンした複合施設。
 施設内には、大浴場とサウナのほかに歩行浴や運動浴のできる温浴施設(水着着用)も有ります。
連絡先 ☎ 26 5 0 0 1



まごし温泉



comment 運動不足にいいかも。
次は水着を持って行こうかな!!

hot spring



湯之尾公衆浴場

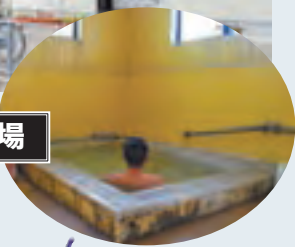

施設名 市営公衆浴場 (湯之尾温泉)
料金 大人 150 円 (70 歳以上 100 円)
 子ども 50 円
時間 8:00 ~ 19:00 (11 ~ 4 月 8:00 ~ 18:00)
休業日 1 日・15 日
 文化 13 年 (1881 年) から本格的な温泉として利用された (旧郷土史より)。大正 3 年から“湯之尾産業組合”に経営が移りその後“農業会湯之尾支所・湯之尾農協”に管理が移り、昭和 25 年から町営公衆浴場となり平成 10 年に現在の場所に移転し“菱刈泉熱開発”の泉源を使用しています。
連絡先 ☎ 26 0 1 4 2

comment ちょっと熱めのお湯でした！
一声かけて、水入れて・・・



人口のうごき

(住民基本台帳から)

H23. 5. 1 現在 (前月比)

総人口	29,714 人	(- 33)
男	13,713 人	(- 24)
女	16,001 人	(- 9)
世帯数	14,270 世帯	(+ 32)

伊佐市では、東日本震災の被災地域に対し、支援活動の一環として宮城県南三陸町へ延べ 38 人の職員を派遣しました。

私もその一員として現地へ向かい自分の目で見た「現実」に唖然としました。被災地の人と交流する中で、この現実が日常になりつつあることも感じました。被災者は復旧・復興へ向けて一歩ずつ進んでいます。

派遣から帰り、市内の温泉へ行きました。そういえば、厳しい環境の現地で被災者のホッとする笑顔を多く見たのは、自衛隊 (北熊本駐屯地) が設営したお風呂「火の国の湯」だったなぁーと思いいました。

家のお風呂もいけれど、人と会話できる温泉は身体も心も癒してくれます。そんな癒しの場を皆さんにご紹介したくて、市内の温泉 (鉱泉) を連載します。あなたの「くつろぎの湯」を見つけてください。



編集後記