



大地の恵みを人が奏でる だれやめの郷

広報

いさ



◎特集 伊佐をもっと知ろう！

「伊佐ふるさと検定」

2014. 11

ISA City Public Relations No.143

# 伊佐をもっと知ろう！

## 「伊佐ふるさと検定」

～郷土の魅力再認識 市民一人ひとりが観光案内人～

### 「伊佐ふるさと検定」のはじまり

子どもたちがふるさとについて豊かな知識をもち、地域に対する理解を深めることができるように、平成23年から市内小学校（4年生～6年生）で行っています。  
※合格者には「検定認定書」を交付しています。

問11) 本城小学校前にはストッキング工場がありますが、ストッキングのもとの原料は、次のどれですか。

- ①木綿 ②絹 ③石油 ④羊毛

問12) 国鉄薩摩大口駅のあとに作られたのは、次のどれですか。

- ①大口ふれあいセンター ②バスセンター  
③伊佐市役所 ④文化会館

問13) 伊佐市内の工場で、3番目に多いのは、次のどれですか。

- ①木材関係（製材所） ②衣服関係（縫製工場）  
③飲料工場（焼酎） ④印刷工場

問14) 伊佐市のネギの生産額に最も近いのは、次のどれですか。

- ①1,000万円 ②2,000万円 ③5,000万円 ④1億円

問15) 伊佐市消ぼう団の分団数は、次のどれですか。

- ①7分団 ②10分団 ③17分団 ④20分団

問16) 2006年（平成18年）におこったさい害はどれですか。

- ①口蹄疫 ②県北部大地震 ③県北部豪雨災害 ④新燃岳の噴火

問17) 伊佐市で1年間に使われる水の量が1番多いのは次のどれですか。

- ①家（一般家庭） ②会社や店 ③役所や学校 ④工場

問18) 田中上の新田開発を行った人物は誰ですか。

- ①山下竹之助 ②堀之内良眼坊 ③中山正熊 ④新納忠元

問19) 未来館は、3つの市町村が協力して運営していますが、あてはまらないのは、次のどこですか。

- ①伊佐市 ②湧水町 ③霧島市 ④さつま町

問20) 海音寺潮五郎の作品でないものは、次のどれですか。

- ①二本の銀杏 ②天と地と ③風と雲と虹と ④風を聴く日



■■■■■■■■■■ 検定の内容 ■■■■■■■■■■

- 試験時間 30分
- 出題数 20問
- 出題範囲 伊佐に関する歴史、自然、産業、文化など
- 問題の種類 A問題（中級編）、B問題（初級編）
- 合格基準 80点以上（1問5点）



あなたも「伊佐ふるさと検定」にチャレンジしてみましょう

今回は、平成25年度A問題（中級編）を出題します。

- 問1) 伊佐市の市章の左側は、何をイメージしていますか。 → 
- ①ひのき      ②伊佐米      ③川内川      ④金山ネギ
- 問2) 曾木の滝下流で5～9月にかけて姿を現す曾木発電所遺構は、平成18年に何に登録されましたか。
- ①国の登録有形文化財      ②世界自然遺産  
③世界文化遺産      ④天然記念物
- 問3) 旧菱刈町と旧大口市が合併して伊佐市が誕生したのはいつですか。
- ①平成15年 1月1日      ②平成20年 1月1日  
③平成15年11月1日      ④平成20年11月1日
- 問4) 伊佐市の人口は、約何人ですか。
- ①約25,000人      ②約30,000人      ③約35,000人      ④約40,000人
- 問5) 伊佐市の冬はたいへんきびしいため、鹿児島は何といわれていますか。
- ①北海道      ②雪国      ③南極      ④北極
- 問6) 新納忠元をまつってあるのは、次のどれですか。
- ①忠元公園      ②忠元神社      ③箱崎神社      ④湯之尾神社
- 問7) 500年ほど前から「神舞」が伝わっている神社は、次のどれですか。
- ①忠元公園      ②忠元神社      ③箱崎神社      ④湯之尾神社
- 問8) 伊佐市で作られるお米のうち、一等米の割合に最も近いのは次のどれですか。
- ①1%      ②30%      ③60%      ④90%
- 問9) 安心・安全なお米を作るために、伊佐市では何度のお湯で種もみを消毒していますか。
- ①40℃      ②60℃      ③80℃      ④100℃
- 問10) 林業のさかんな伊佐市で有名な木は、次のどれですか。
- ①さくらとすぎ      ②すぎとひのき      ③ひのきとけやき      ④ひのきとさくら

# 平成 26 年度 結核検診 (レントゲン間接撮影)

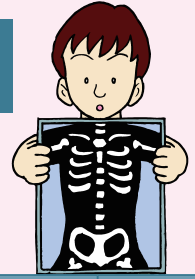

平成 26 年度結核検診 (レントゲン間接撮影) を次の日程で行います。  
65 歳以上の人 (昭和 25 年 4 月 1 日までに生まれた人) が対象になります。  
受診票がなくても当日受診でき、受診料は無料です。

なお、9 月に実施した肺がん検診を受診した人は、結核検診を受診する  
必要はありません。

レントゲン車は  
日程表の通り巡回します  
ので、受診する人は時間  
を厳守してください。

## 結核検診日程表

日付	場所	時間
11月27日 (木)	伊佐市役所 (大口庁舎) 中庭	9:00 ~ 9:20
	薬師公民館	9:30 ~ 9:40
	重留南集落センター	9:50 ~ 10:00
	下名集会施設	10:10 ~ 10:30
	前目麓営農研修センター	10:40 ~ 10:50
	麓後集会施設	11:00 ~ 11:10
	荒田下バス停留所前	11:20 ~ 11:30
	荒瀬多目的集会施設	13:10 ~ 13:20
	山下・鵜泊青少年会館	13:30 ~ 13:40
	猶原地区集会施設	13:50 ~ 14:10
11月28日 (金)	平沢津集落集会施設	14:20 ~ 14:30
	田中上集会施設	9:00 ~ 9:10
	徳辺下集落センター	9:20 ~ 9:30
	楠本集会施設	9:45 ~ 9:55
	新川集落センター	10:10 ~ 10:20
	小路集会施設	10:30 ~ 10:40
	徳辺上集落センター	10:50 ~ 11:00
	ひまわり館	11:15 ~ 11:25
	田中ふるさと館	13:00 ~ 13:30
	産野集会施設	13:40 ~ 13:50
12月1日 (月)	田中中公民館	14:00 ~ 14:10
	花北営農研修センター	14:20 ~ 14:30
	前目公民館	9:00 ~ 9:10
	共進地区教育集会所	9:20 ~ 9:30
	湯之尾校区集会施設	9:45 ~ 9:55
	築地集会施設	10:10 ~ 10:20
	旧 JA 伊佐川南出張所	10:30 ~ 10:40
	瓜之峰公民館	10:50 ~ 11:00
	大山酒造前	11:10 ~ 11:20
	場ノ木ゴミ収集所前	13:10 ~ 13:20
12月5日 (金)	青木元地区教育集会所	13:30 ~ 13:40
	比良地区集会施設	13:50 ~ 14:00
	下荒田公民館	14:10 ~ 14:20

日付	場所	時間	
12月2日 (火)	本城地区集会施設	9:00 ~ 9:10	
	岩坪営農研修センター	9:20 ~ 9:30	
	楠原集会施設	9:40 ~ 9:50	
	柳野三叉路	10:00 ~ 10:10	
	南永校区コミュニティセンター	10:20 ~ 10:30	
	小川添公民館	10:40 ~ 10:50	
	菱刈総合保健福祉センター (まごし館)	11:05 ~ 11:30	
	元町団地内 (大口)	13:10 ~ 13:20	
	大口元気こころ館 (多目的ホール前)	13:30 ~ 14:30	
	12月3日 (水)	旧中央公民館跡 (西富士横)	9:00 ~ 9:10
春村公民館		9:25 ~ 9:35	
小木原上中公民館		9:50 ~ 10:00	
上林商店倉庫 (旧農協郡山出張所)		10:10 ~ 10:20	
湖辺三叉路		10:30 ~ 10:40	
旧伊佐農協平出水支所		10:50 ~ 11:00	
平出水上公民館		11:10 ~ 11:15	
平原 (安田茂様宅下)		11:25 ~ 11:35	
猩々公民館		13:20 ~ 13:30	
井立田 (井立田律子様宅横)		13:40 ~ 13:50	
12月4日 (木)	小川内公民館	14:05 ~ 14:15	
	下手下集会施設	9:00 ~ 9:10	
	下殿公民館	9:20 ~ 9:30	
	北さつま農協曾木支所	9:40 ~ 10:00	
	川西公民館	10:10 ~ 10:20	
	針牟田 (宮下勝治様宅前)	10:30 ~ 10:40	
	萩原公民館	10:50 ~ 11:00	
	西太良地区コミュニティセンター	11:10 ~ 11:20	
	山神公民館	13:10 ~ 13:20	
	田代公民館	13:30 ~ 13:40	
12月5日 (金)	釘野々公民館	13:50 ~ 14:00	
	堂山公民館	14:10 ~ 14:20	
	田原公民館	14:30 ~ 14:40	
	ドラッグストアモリ大口店	9:00 ~ 9:10	
	浜里公民館	9:20 ~ 9:30	
	園田公民館	9:40 ~ 9:50	
	鳥巢上公民館 (旧農協鳥巢出張所)	10:00 ~ 10:10	
	富士福祉館	10:20 ~ 10:30	
	白木農村公園	10:40 ~ 10:50	
	羽月北小学校	11:05 ~ 11:15	
12月8日 (月)	辺母木公民館	13:20 ~ 13:30	
	田代 (溝口民哉様宅)	13:40 ~ 13:50	
	川岩瀬公民館	14:00 ~ 14:10	
	湯ノ谷公民館	14:20 ~ 14:30	
	12月9日 (火)	山ノ口三叉路	9:00 ~ 9:10
		木ノ氏公民館	9:20 ~ 9:30
		一ノ渡瀬 (赤池弘徳様宅前)	9:40 ~ 9:50
		笹野 (市野瀬武経様宅)	10:00 ~ 10:10
		鉱業所事務所前	10:20 ~ 10:30
		白ヶ谷 (永野商店前)	10:40 ~ 10:50
牛尾公民館		11:00 ~ 11:10	
小木原中公民館		11:20 ~ 11:30	
尾之上公民館		13:10 ~ 13:20	
石井公民館		13:30 ~ 13:40	
12月10日 (水)	旧布計駅跡地	13:55 ~ 14:05	
	山野基幹集落センター	14:20 ~ 14:30	
	下目丸公民館	9:00 ~ 9:10	
	北さつま農協東支所	9:20 ~ 9:40	
	多々良石公民館	9:50 ~ 10:00	
	上青木東バス停	10:10 ~ 10:20	
	上青木中公民館下	10:30 ~ 10:40	
	上市山集会施設	10:50 ~ 11:00	
	東市山集会施設	11:10 ~ 11:20	
	下市山集会施設	11:30 ~ 11:40	
12月11日 (木)	戸切 (旧小田原ストア一駐車場)	13:10 ~ 13:20	
	篠原公民館	13:30 ~ 13:40	
	上目丸 (西恒良様宅前)	13:50 ~ 14:00	
	永尾 (鹿児島トヨペット駐車場)	14:10 ~ 14:20	
	水ノ手公民館	14:30 ~ 14:40	
	羽月地区公民館	9:00 ~ 9:10	
	北さつま農協駅前支所	9:30 ~ 9:40	
	下ノ木場 (帖佐商店横)	10:00 ~ 10:10	
	馬渡公民館	10:20 ~ 10:30	
	羽月西青少年センター	10:40 ~ 11:00	
12月8日 (月)	宮人公民館	11:10 ~ 11:20	
	八代公民館	11:35 ~ 11:45	
	山野中学校	13:30 ~ 13:40	
	木崎自治会館	13:50 ~ 14:00	
	旧大田グラウンドゴルフ場	14:10 ~ 14:20	
	山之口 (三宅茂己様宅前)	9:00 ~ 9:10	
	金波田公民館	9:20 ~ 9:40	
	崎崎広報研修館	9:50 ~ 10:00	
	城下公民館	10:10 ~ 10:20	
	針持青少年センター	10:35 ~ 10:45	
12月9日 (火)	下手上多目的集会施設	11:00 ~ 11:10	
	原田 (深渡瀬ミヨ子様宅)	11:20 ~ 11:30	
	大島南公民館	13:10 ~ 13:20	
	元町第一駐車場	13:30 ~ 13:45	
	大口元気こころ館 (多目的ホール前)	13:55 ~ 14:30	

問い合わせ先 健康長寿課健康推進係 ☎ 1 3 1 1



## 高齢者元気度アップ・ポイント事業

高齢者の健康づくり等を促進し健康維持や介護予防への取り組みを図ることを目的に「伊佐市高齢者元気度アップ・ポイント事業」をスタートします。

**対象者** 市内在住 65 歳以上の人（介護保険第 1 号被保険者）

注）介護保険料に係る滞納がないこと

### ◎ポイント取得のながれ

#### ①ポイント手帳交付申請

健康長寿課にある申請書に記入し「高齢者元気度アップ・ポイント手帳」の交付を受ける。

#### ②ポイント対象活動に参加

市が 12 月から実施する健康増進・介護予防・地域貢献学習に関する活動に参加する。

### ◎ポイント交換

1 ポイント = 100 円

○ 5 ポイント毎に 500 円分の商品券と交換できる。

○ 年度内は最大 50 ポイント（5,000 円分）を限度に交換できる。

申請・問い合わせ先

健康長寿課地域包括支援係（大口庁舎）・高齢者支援係（菱刈庁舎） ☎ 23 1 3 1 1

## 「G 空間実証事業」 住民モニター募集

市では、人吉市、湧水町及び大学等と協力し、G 空間情報と呼ばれる地理空間情報を活用した安全・安心な街づくりの実現をめざしています。

市民の皆さまが日頃使用しているスマートフォン等で、災害情報収集等の運用実験にご協力いただける住民モニターを募集します。

※ G 空間情報とは測位や測量技術を使い「いつ?、どこ?」という情報をとらえることで、生活に役立つようとするものです。

**応募条件** スマートフォン等を持つ市内在住の人

**募集人数** 先着 10 人

**募集期間** 11 月 4 日（火）～ 14 日（金）

**活動期間** 平成 27 年 1 月下旬 2 週間

**モニター内容**

スマートフォン等から情報の投稿など

**申込方法** 住所・氏名・年齢等を電話でお知らせください。

申込・問い合わせ先

企画政策課政策第 3 係 ☎ 23 1 3 1 1



## 「南永校区」 星空コンサート

**日時** 11 月 9 日（日）17 時

**会場** 南永小学校体育館

**入場料** 無料

**出演者** 南永小学校児童、いさのおんがくたい（エミュ・スイートネス・大口吹奏楽団）

公演後に天文台を一般開放します。

問い合わせ先

星空コンサート実行委員会 ☎ 26 3 9 8 0

## 宅地建物取引 無料相談

**日時** 11 月 18 日（火）10 時～ 15 時

**場所** サン・あもり 1 階第 1 研修室  
霧島市隼人町見次 1 3 7 1

**相談内容** 宅地や建物の取引、税金、相続・贈与、登記に関することなど

**相談員** 弁護士、税理士、土地家屋調査士、司法書士

問い合わせ先 鹿児島県土木部建築課管理係

☎ 0 9 9 ・ 2 8 6 ・ 3 7 0 7

## 国民健康保険に加入の皆さま

## 平成 27 年 1 月から 70 歳未満の高額療養費 自己負担限度額が変わります。

次の表の通り 3 区分から 5 区分に細分化されます。70 歳以上 75 歳未満の自己負担限度額は変更ありません。

## ▼平成 26 年 12 月診療分まで（3 区分）・・・（月額）

	認定証 適用区分	所得区分	自己負担限度額	
			3 回目まで	4 回目以降(※ 1)
上位所得者	A	基礎控除後の所得が 600 万円を超える世帯	150,000 円+（総医療費－ 500,000 円）× 1 %	83,400 円
一般	B	上位所得者と 非課税世帯以外の世帯	80,100 円+（総医療費－ 267,000 円）× 1 %	44,400 円
非課税	C	市民税非課税世帯	35,400 円	24,600 円

## ▼平成 27 年 1 月診療分から（5 区分）・・・（月額）

	認定証 適用区分	所得区分	自己負担限度額	
			3 回目まで	4 回目以降(※ 1)
上位所得者	ア	基礎控除後の所得が 901 万円を超える世帯	252,600 円+（総医療費－ 842,000 円）× 1 %	140,100 円
	イ	基礎控除後の所得が 600 万円を 超え 901 万円以下の世帯	167,400 円+（総医療費－ 558,000 円）× 1 %	93,000 円
一般	ウ	基礎控除後の所得が 210 万円を 超え 600 万円以下の世帯	80,100 円+（総医療費－ 267,000 円）× 1 %	44,400 円
	エ	基礎控除後の所得が 210 万円以下の世帯	57,600 円	
非課税	オ	市民税非課税世帯	35,400 円	24,600 円

**注記(※1)** 同じ世帯で過去 1 年間に 4 回以上自己負担額を支払った場合の 4 回目以降の限度額

○平成 26 年 8 月 1 日以降に交付した 70 歳未満の**限度額適用認定証(※ 2)** は、平成 27 年 1 月 1 日から利用できません。新しい限度額適用認定証は本年 12 月中旬までに郵送します。なお、窓口での申請は必要ありません。

**注記(※ 2)** 非課税世帯の人は「限度額適用・標準負担額減額認定証」と表記されています。

○平成 26 年 8 月 1 日現在で 70 歳以上の人に交付した「限度額適用・標準負担額減額認定証」は、自己負担限度額に変更はありませんので、現在お持ちのものをご利用ください。

問い合わせ先 市民課健康保険係 ☎③ 1 3 1 1

## 高校生の下宿を受け入れてみませんか

大口高等学校・伊佐農林高等学校は、学区内に限らず県内外の受験が可能となっており、遠方からスポーツや学業のため両校に進学したいと考えている生徒もいます。

しかし、「伊佐市内に下宿先がない」といった理由から両校への進学を断念したといった声も聞かれます。市では、1 人でも多くの生徒が市内の高校に進学し学校が活性化されるよう、「下宿したい」と希望する生徒・保護者に情報提供をしたいと考えています。

地元高校の活性化のために高校生の下宿受け入れを希望する人はご連絡ください。

連絡・問い合わせ先 企画政策課政策第 1 係 ☎③ 1 3 1 1



## 伊佐市議会議会報告会



市議会では、議会基本条例に基づき、市民の皆さまに議会役割や活動内容を直接お知らせして理解を深めていただくため、議会報告会を開催します。お住まいの校区にかかわらず、どの会場でも参加できます。

時 間 18時30分～(90分程度)

問い合わせ先

伊佐市議会事務局 ☎③1335

期 日	会 場
11月19日(水)	大口ふれあいセンター
	西太良地区コミュニティセンター
11月20日(木)	山野基幹集落センター
	本城校区集会施設
11月21日(金)	羽月地区公民館
	まごし館会議室

## 地デジ難視対策の各種支援は終了します

国が実施している地デジ難視対策のための各種支援制度は、平成27年3月末をもって終了します。期限までに地デジ難視対策を完了するためには、遅くとも本年12月中の申込みが必要です。詳しくは、お問い合わせください。

問い合わせ先 総務省地デジコールセンター ☎0570・07・0101

## 米食味分析計で無料測定

伊佐米の食味とブランド力の向上を図るために、食味分析計を導入しています。

- 測定方法
- ①利用者は、計測する米(玄米)を持参のうえ、農政課(菱刈庁舎)までお越しください。
  - ②利用者は、農政課にある申込書にご記入ください。
  - ③農政課の職員が計測し、その場で結果をお知らせします。

その他 測定した結果は、食味向上や伊佐ブランド化のために市で分析・活用します。  
※11月8・9日開催の「伊佐ふるさとまつり」会場(菱刈農村公園)でも測定できます。

問い合わせ先 農政課農政第1係 ☎③1311

- ・水分値
- ・タンパク値
- ・アミロース値(参考値)
- ・脂肪酸度(参考値)
- ・食味スコア

測定対象  
(約1合) 市内で生産された米

## 下手水天祭

鹿児島県指定文化財である下手錫丈踊りが奉納されます。見学は自由で多くの出店もあります。

日 時 11月28日(金) 10時～17時

※水天神社祭典は13時～14時頃

会 場 下手水天神社

内 容

伝承している「錫丈踊り」「鎌手踊り」「三尺踊り」のうち下手錫丈踊りを披露

問い合わせ先

社会教育課文化財係 ☎⑥1554

## いい 11月30日は みらい 「年金の日」です!!

「ねんきんネット」は、いつでもご自身の年金記録を確認できるほか、将来の年金受給見込額について、ご自身の年金記録を基にさまざまなパターンの試算をすることもできます。

「ねんきんネット」については、日本年金機構のホームページでご確認いただくか、加治木年金事務所にお問い合わせください。

問い合わせ先 加治木年金事務所

☎0995・62・3511

第2回

# 平成 27 年 4 月から 「子ども・子育て支援新制度」 が始まります！



前月号に引き続きお知らせします。

◆保育を希望する場合の保育認定（2号認定・3号認定）

1. 保育を必要とする理由 次のいずれかに該当することが必要

①就労（パートタイム、夜間、居宅内の労働など、基本的にすべての就労を含む）	⑥求職活動
②妊娠、出産	⑦就学（職業訓練校等における職業訓練を含む）
③保護者の疾病、障がい	⑧虐待やDVのおそれがある
④同居または長期入院等している親族の介護・看護	⑨育児休業取得中に、既に保育を利用している子どもがいて継続利用が必要
⑤災害復旧	⑩その他、上記に類する状態として市町村が認める場合

※ 同居の親族が子どもを保育することができる場合、利用の優先度が調整される場合があります。

2. 保育の必要量 就労を理由とする場合、次のいずれかに区分される

「保育標準時間」利用▶フルタイム就労を想定した利用時間（最長 11 時間）

「保育短時間」利用▶パートタイム就労を想定した利用時間（最長 8 時間）

※ 「保育短時間」利用が可能となる保護者の就労時間の下限は、48 時間です。

3. 「優先利用」該当の有無

ひとり親家庭、生活保護世帯、生計中心者の失業、お子さんに障がいがある場合などには、保育の優先的な利用が必要と判断される場合があります。なお優先利用の順位は、現在検討中です。

◆保育料 現在検討中

幼稚園・認定こども園	教育の必要性の認定を受けた人 1号認定（3～5歳）	市町村が所得に応じて保育料を定める
保育所・認定こども園	保育の必要性の認定を受けた人 2・3号認定（0～5歳）	市町村が所得に応じて保育料を定める 「保育標準時間」と「保育短時間」の2つの区分あり

⚠ 新制度では、毎年9月が保育料の切り替え時期となります。（下図は 27 年度の場合）



多子世帯保育料の軽減

幼稚園や保育所、認定こども園などをきょうだいで利用する場合、2人目は半額、3人目以降は無料となります。（認定こども園の場合、1号認定は幼稚園、2・3号認定は保育所と同様です）

施設	範囲	第1子	第2子	第3子
幼稚園	年少から小学校3年まで	全額（通園している場合）	半額	無料
保育所	小学校就学前（これまでと同様）	全額	半額	無料

※ 平成 27 年 4 月の幼稚園・保育園の利用手続きについては、「広報いさ」12 月号でお知らせします。

子ども・子育て支援新制度に関する詳しい情報は、内閣府ホームページ（<http://www8.cao.go.jp/shoushi/shinseido/index.html>）に掲載されています。

問い合わせ先 こども課子育て支援係（大口庁舎） ☎ 1311



# まちの話題



## 十曾で県際交流



9月21日、Jisso こどもの森でフルムーン・キャンドル・ナイトが開催されました。鹿児島、熊本、宮崎の有志により企画された、満月に合わせて行う県際交流イベントです。

昼は、ISAnoBA（伊佐の場）と題したマルシェ（市場）を開催。食べ物や雑貨の出店、ワークショップで親子連れを中心とした来場客が楽しむ姿が見られました。

夜は、キャンドルの光の中で、食事、音楽、ダンスを楽しみながら交流しました。

## 戦後70年を前に 学童疎開について学ぶ



伊佐市と姉妹都市盟約を結んでいる西之表市から、太平洋戦争時代に学童疎開で親交のあった山野校区を下西小学校児童19人と関係者3人が訪れ、山野小児童13人と交流学習を行いました。

玉入れなどのレクリエーションや互いのまちの紹介で親睦を深めたあと、山野在住の中村貞幸さん（80歳）から疎開当時の話を聞き、平和の大切さや現代の恵まれた環境の幸せを改めて感じていました。

来年は終戦70周年、姉妹都市の深い縁をより緊密なものにしていきましょう。



## キング様サッカー元日本代表と共演

10月9日、大山酒造で「伊佐大泉」のCM第2段の撮影がありました。今回は、元サッカー日本代表の前園真聖さん（旧東郷町出身）とイーサキング共演で、焼酎造りをお手伝いする「男の修行編」です。

11月から2か月間、放送されます。

## 貸切バス事業者安全性評価 ニツ星認定



日本バス協会より、貸切バス事業者の中でも特に安全に対する取組み状況が優良なバス会社として、伊佐交通観光株式会社がニツ星の認定を受けました。県内では2社のみです。(H26.10.1時点)

同社のバスには、優良バスを意味する「セーフティバスマーク」が貼付されます。古田社長は「今後も会社が所有するバスやタクシーにドライブレコーダーを設置するなど、更なる安全意識向上に努めたい」と意欲を語りました。

## フレンドハウスにピアノ寄贈



十曾青少年旅行村内にある木材をふんだんに使用した建物「十曾フレンドハウス」にピアノが設置されました。伊佐市在住の方から寄贈され、建物にちなみ「フレンドピアノ」と呼ばれています。夏のキャンプ時はもちろん、冬場にもダンスや和太鼓など、さまざまなイベントで活躍しそうです。

## 3,300 個の貝標本寄贈



湯之尾出身で元県立博物館学芸指導員の古川美年生さん(88歳)が、これまで収集した貝の標本3,300個(250箱)を伊佐市教育委員会に寄贈してくださいました。貴重な資料の提供を受け、森教育長から感謝状が贈られ、貝の標本は菱刈ふるさといきがいセンター2階の郷土資料館に展示されています。

## ボランティア作業



10月10日、環境保全協会伊佐支部の皆さんが、大口ふれあいセンター横の通りと用水路をボランティアで清掃してくださいました。1時間半を超える作業で、落ち葉や雑草が片付けられ、通りはすっかり綺麗になりました。

## 新設中学校にベンチ等寄贈



平成27年度に開校する中央中学校(現大口中学校)のテニスコート新設に際し、(株)藤井建設様からベンチ2脚とテニスボール2ケースをいただきました。9月25日、藤井社長から贈呈された大口中学校テニス部員は「大切に使います」と感謝の言葉を述べました。



# 11月は児童虐待防止推進月間 虐待のない地域をめざして

児童虐待は、子どもの生命に危険を及ぼすだけでなく、心にも深い傷を残すこととなります。

児童虐待は、地域全体で取り組むことで、発生予防や早期発見につながります。あなたの周りに「気になる子ども」はいませんか。「もしかしたら」と感じたら、すぐに、こども課やトータルサポートセンター、県の中央児童相談所などに連絡してください。あなたの一報で救われる子どももいます。

### 児童虐待とは

親または親に代わる養育者が子どもの心身を傷つけ、健やかな成長・発達を損なう行為を言います。虐待は、子どもの人権を著しく侵害するだけではなく、ときには生命までも脅かすことがあります。また、虐待は子どもの心に深い傷となつて

残り、不信感や敵意、絶望感などその後の人格形成に大きな影響を与えることもあり、中には、次世代に虐待的親子関係を引き継ぐ危険性すらある重大な社会問題です。

### ▼身体的虐待

殴る、蹴る、投げ落とす、激しく揺さぶる、やけどを負わせる、おぼれさせるなど

### ▼性的虐待

子どもへの性的行為、性的行為を見せる、ポルノグラフィティの被写体にするなど

### ▼ネグレクト

家に閉じ込める、食事を与えない、ひどく不潔にする、自動車の中に放置する、重い病気になつても病院につれていかない など

### ▼心理的虐待

言葉による脅し、無視、きょうだい間での差別的扱

虐待を受けたと思われる子どもがいたら



ご自身が出産や子育てに悩んだら

子育てに悩む親がいたら



## ためらわず 知らせてつなく 命の輪

虐待は、親子が地域から孤立している時に起こりがちです。地域で孤立している家庭をみかけたり、虐待が疑われる家庭（いつも子どもが大声で泣いている、夜間に子どもが外に出されている等）が気になる場合はご相談ください。連絡は匿名で行うことも可能で、連絡者や連絡内容に関する秘密は守られます。

### 相談窓口

- 伊佐市トータルサポートセンター ☎295511  
月～金曜日 9時～17時15分
- 伊佐市役所こども課 ☎231311 24時間
- 中央児童相談所 ☎099・264・3003 24時間

い、子どもの前で家族に対して暴力をふるう（ドメスティック・バイオレンス・DV）など

漁業のイメージが強い南三陸町ですが、少し内陸に入れば山村の田園風景が広がっています。9月下旬には、気仙沼・南三陸地方で生産されるひとめぼれのブランド「南三陸米」が収穫される様子が見られました。今秋は、コメの需要減や東日本の豊作予想が重なった影響で、小売価格は昨年より2割弱安くなったと新聞記事にありました。また、沿岸に近い農地は津波による塩害からの復旧事業が完全に終了していないこともあって、「南三陸米」の出荷量は震災前の半分程度に留まるなど厳しい状況にあるようです。沿岸部の農地復興については、単なる復旧工事だけでなく、津波で危険区域指定を受けた住居跡地と換地して一体的な農地区画を整備する等、将来の生産効率向上に向けた事業も実施しています。

写真は、東北地方の一部に見られる稲の掛干しの方法で、「ほんによ」と呼ばれるものです。夜間に車のライトで浮かび上がる「ほんによ」を初めて見た時は、暗闇で人が整列しているように見えてビックリしました。近郊の自治体では、そのユーモラスな姿をモチーフにしたゆるキャラも存在します。



「ほんによ」は10月下旬に姿を消し秋が一気に深まり、間もなく東北の厳しい冬を迎えます。(新納誠朗)

伊佐の味  
からだに栄養

食生

おいしいものでいきいき笑顔になるなる

Vol.49

「梅肉ソースとの相性抜群」

「かごしまのおかず（開港舎）」より

レ シ ピ

〈材 料〉4人分

落花生（だっきしょ）	1カップ
でん粉（片栗粉）	1カップ
水	4カップ
┌ 梅干し	3個
A 醤油	大さじ4
└ みりん	大さじ1

〈作り方〉

- ①落花生に熱い湯をかけて2分ほどおき、渋皮がふやけたら水に取り、皮をむく。
- ②①をミキサーに入れ、分量の水を少し加え細かくつぶす。
- ③残りの水を加え、よく混ぜて布巾でこす。
- ④こし汁を鍋に入れ、でん粉を加え、混ぜながら中火で煮る。透明になるまで煮詰める。
- ⑤容器に④を流し入れ、冷やしてかためる。
- ⑥Aを混ぜ合わせ、梅干たれを作る。

## だっきしょ豆腐



落花生



【おすすめの一冊】 (新刊全点案内より引用)



児童 こんくんのおんがくはっぴょうかい たしろちさと



(出版：講談社)

つんつくむらの渡り鳥は、遠い北の国で夏を過ごし、毎年秋になると、またむらにやって来ます。きつねのこんくんは、秋になったら湖で音楽発表会をしようと、渡り鳥たちの訪れを待ち望んでいましたが…。



一般 丹生都比売 梨木香歩

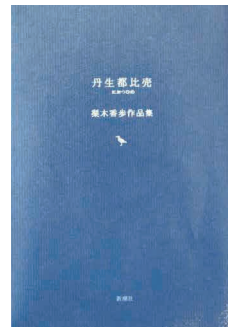

(出版：新潮社)

蘇りの水と水銀を司る神霊に守られて、吉野の地に生きる草壁皇子の物語「丹生都比売」をはじめ、「月と潮騒」「旅行鞆のなかから」など、全9篇を収録した短篇集。

【11月の図書館カレンダー】

日	月	火	水	木	金	土
						1
2	3	4	5	6	7	8
9	10	11	12	13	14	15
16	17	18	19	20	21	22
23	30	24	25	26	27	28
						29

■ は休館日

○ はイベント

開館時間 火～土：9時～18時  
日・祝日：9時～17時

【図書館へ献本】

中園 倫さん (鹿児島市)  
医療法人玉昌会 (始良市)  
山形屋歯科坂上医院 (鹿児島市)

【古本市】

日時 11月6日(木)～14日(金)  
場所 ふれあいセンター1階展示会場

【今月の新刊本(抜粋)】

【児童】	
落っこちた!	ザラー・ナオウラ
まるかいてピョン	舟崎克彦
だいすき、でも、ゆめみてる	二宮由紀子
【一般】	
にじいろガーデン	小川糸
警察(サツ)回りの夏	堂場瞬一
水声	川上弘美

【イベント情報】

海音寺潮五郎展示会

日時 11月21日(金)～12月1日(月)  
場所 ふれあいセンター1階展示会場  
内容 海音寺潮五郎作品や写真を展示します。

ふれあいメルヘンひろば

日時 11月22日(土) 10:30～11:00  
場所 大口図書館  
内容 図書館ボランティア「ぎんなん」による大型絵本や紙芝居の読み聞かせ

ルピナスのおはなしかい

日時 11月26日(水) 10:30～11:00  
場所 大口図書館

海潮忌・文学フィスティバル

日時 11月30日(日) 13:00～16:00  
場所 大口ふれあいセンター

問い合わせ先

大口図書館 (大口ふれあいセンター内) ☎220417  
菱刈図書館 (菱刈ふるさといきがいセンター内) ☎263000



# 交通事故が多発する時季！

例年、10月から12月は、交通事故が多発します。

運転手の皆さんは、3ライト運動を励行しましょう。

## 3ライト運動

- ① 早めのライト点灯
- ② 対向車がない場合の原則、上向きライト



- ③ トンネル内のライト点灯
  - ④ 歩行者の皆さんは、プラス1運動を励行しましょう。
  - ⑤ ス1運動を励行しましょう。
- プラス1運動**
- ① 道路中央付近でもう一度左の確認をプラス1
  - ② 夜光反射材をプラス1
  - ③ 明るい服装をプラス1

## 秋の全国交通安全運動



シルバーナイトスクール

秋の全国交通安全運動が9月21日(日)から30日(火)まで実施されました。運動の一環として、22日に市内

ストア前で運動推進セレモニー及び「キラキラ事故星(ぼーし)作戦」、25日に大口自動車学校で高齢者向け体験型交通安全教室「シルバーナイトスクール」、30日に「交通事故死ゼロの日」啓発活動イベント～伊佐人の波作戦～を実施しました。

多数の関係機関・団体の方々にご参加いただきました。

日没時間が早くなる時期となり、交通事故の危険性が高まっています。皆さん一人ひとりが交通ルールとマナーを正しく守り、交通事故を防止しましょう。

問い合わせ先 伊佐警察署 ☎0110



# 黄色いリボン⑦ 「女性のための法律110番」

毎年11月12日から25日は「女性に対する暴力をなくす運動」期間です。

暴力には身体的暴力だけでなく、さまざまな形態があります。

- 身体的なもの
- 精神的・社会的なもの
- 経済的のもの
- 性的なもの

暴力をふるわれる側に責任はありません。「殴られるのには被害者にも原因があるのでは」というのは誤りです。暴力は絶対に許されない行為で、あくまで加害者に責任があります。

ひとりで悩まないで相談してください。悩んでいる人があなたの身近にいたら、相談・支援する機会があることを伝えてください。

DV、セクハラ、ストーカーなど女性に対する暴力や離婚にまつわる諸問題など、女性の人権に関わる問題について女性の弁護士が電話と面接で相談に応じます。

## 女性のための法律110番

日時 11月18日(火) 10時～16時

事前予約が必要です。予約・相談は、鹿児島県男女共同参画センター相談室 ☎099・221・6630まで9時～17時(月曜日は休館)

伊佐市内の相談窓口

- 伊佐警察署 ☎0110
- 企画政策課 ☎231311
- 女性サロン室

☎090・3016・3660  
○ トータルサポートセンター ☎295511

◆ 暴力をなくす運動期間にちなみ資料展を寺田病院・大口病院で行います。11月10日～29日

## 11月の「女性サロン室」

あなたが自分らしく生きるために、一緒に考えます。

開催日 11月5日(水)・19日(水)

時間 13時30分～16時

場所 大口仲町旧安楽ヨシ子様宅  
女性サロン室連絡先

☎090・3016・3660

問い合わせ先 企画政策課共生協働推進係 ☎231311

# 募 集

## 生涯学習県民大学講座 受講者募集

期 日 12月7日(日)  
場 所 大口ふれあいセンター3階  
多目的ホール

内 容  
▽乳幼児期の感性を育む

講師 金娟鏡氏(鹿児島大学教育学部准教授) 12時50分～14時45分

▽コミュニケーションからみた認知症  
講師 飯干紀代子氏(志学館大学人間関係学部教授) 15時～16時55分  
※どちらか1講座でも受講できます。  
申込方法

電話にて住所、氏名、年齢、電話番号をお知らせください。

申込期限 11月14日(金)

申込・問い合わせ先

社会教育課社会教育係 ☎②1554

## 介護予防教室受講生募集

日 時 11月20日(木)

9時30分～11時30分

場 所 大口元気こころ館

内 容 指体操・お手玉・輪投げ

受講料 無料

受講資格 概ね60歳以上の人

申込期限 11月17日(月)  
申込・問い合わせ先  
伊佐市シルバー人材センター

☎②1166

## 平成27年度伊佐市奨学生募集

入学前の申込み(予約制)できます。

申込書配布期間

11月4日(火)～12月26日(金)

申込書提出期限

平成27年1月9日(金)

奨学生内定通知 平成27年3月予定

在学証明書の提出

平成27年4月30日(木)

資 格

高等学校、高等専門学校、大学(短期大学及び大学院を含む。)または修業年限2年以上の教育施設もしくは養成所等に在学する品行方正、学業優秀、心身良好な学生で、その保護者が本市に在住し、かつ、学資の支弁が困難と認められる人

貸付金額(月額)

○高等学校、高等専門学校(1～3年生)または教育養成所等の高等課程(生)または教育養成所等の高等課程

1万円以内

○高等専門学校(4・5年生)、大学

または教育養成所等の専門課程

5万円以内

貸付期間

奨学生に決定したときから、その者

の在学する学校の正規の最短修業期間を終了する月まで

貸付金の返済(無利子)

卒業後12年以内償還(1年据置)

申込書配布場所

教育委員会総務課(菱刈庁舎)、大口ふれあいセンター、市ホームページからもダウンロードできます。

申込・問い合わせ先

教育委員会総務課 ☎②1311

## 第1回おとな女子力UP♥伊佐美人化計画 自分で出来るリンパマッサージ!受講者募集

日 時 11月19日(水) 19時～20時

場 所 伊佐市商工会大口本所2階

講 師 福留加代子氏

募集人員 30人

参加費

300円(マッサージ材料代)

申込期限 11月13日(木)

申込・問い合わせ先

伊佐市商工会支所 ☎②0179

## 大口東幼児学級園児募集

平成27年4月から、入園を希望する人の申し込みを受け付けています。

▽3歳児(平成23年4月2日)

平成24年4月1日生まれ

▽4歳児(平成22年4月2日)

平成23年4月1日生まれ

▽5歳児(平成21年4月2日)平成22年4月1日生まれ)  
保育時間 8時～17時

その他

延長保育可(相談に応じます)、夏季保育あり、大口東小校区外の子どもも入園できます。一日体験入園もできます。

申込・問い合わせ先

大口東幼児学級 ☎②6145

# お知らせ

平成27年度の「裁判員候補者」または「検察審査員候補者」に選ばれた皆さんへ

それぞれの候補者は、選挙権を有する市民の中からくじで選定されます。選定された人には、11月中旬に「裁判員候補者名簿への記載のお知らせ」または「検察審査員候補者名簿への記載のお知らせ」が届きます。国民が司法に参加する二つの制度です。ぜひ、ご協力ください。

問い合わせ先

▽裁判員 鹿児島地方裁判所刑事部裁判員係

☎099・222・7157

▽検察審査員 鹿児島検察審査会

☎099・808・3719

**糖尿病教室（野外研修）**

血糖値が高めの人や糖尿病治療中の人、健康に関心のある人は、どなたでも参加できます。

日時 11月18日（火）13時出発

11月19日（水）17時到着

場所 宮崎（日南）方面

※大口元気こころ館駐車場に集合し、バスで移動します。

内容

○糖尿病に関する講話

○外食の摂り方や運動の実践

参加料

14,000円程度（宿泊・食事代）

申込期限 11月10日（月）

※治療中の病気がある人は、主治医にご相談のうえ、申込みください。

申込・問い合わせ先

健康長寿課健康推進係 ☎231311

**障がい者就労無料セミナー**

日時 11月15日（土）9時30分～

場所 国分シビックセンター2階

多目的ホール

対象

就労を考えている障がい児（者）またはその家族、障がい者雇用を検討している企業、障がい者雇用に関心のある人

定員 200人程度

**秋季全国火災予防運動**

期間 11月9日（日）～15日（土）

今年度の標語

『もういいかい 火を消すまでは まあだだよ』

秋季火災予防運動に伴い、次の日程のとおり訓練と幼年消防クラブ員等による防火パレードを行います。訓練時はサイレン吹鳴及び消防車が赤色灯をつけて走りますので、火災とお間違いのないようご注意ください。

**■訓練日程**

○11月9日（日）

6時 南永・本城・湯之尾・菱刈・田中校区

18時30分 大口・大口東・牛尾校区

19時30分 山野・平出水校区

○11月10日（月）

18時30分 羽月・羽月西・羽月北校区

19時30分 曾木・針持校区

**■防火パレード**

日時 11月10日（月）10時～11時

※雨天時は中止

会場 大口ふれあいセンター前広場

問い合わせ先

伊佐湧水消防組合大口消防署 ☎220119

伊佐湧水消防組合菱刈分遣所 ☎260085

総務課交通消防防災係 ☎231311

申込方法

電話かFAXで申込みください。

申込・問い合わせ先

あいらいさ障害者就業・生活支援センター  
☎0995・57・5678  
FAX 0995・57・5522

**技能まつり**

日時

▽11月15日（土）10時20分～16時30分

▽11月16日（日）10時～15時30分

場所 かがしま県民交流センター  
主な催し  
熟練技能士（ものづくりマイスター

等）による技能体験教室、職業訓練生

等が作製した製品の展示・即売、職業訓練校の紹介、かなな削りコンテスト、チャリティーカット等

問い合わせ先

鹿児島県技能実習委員会事務局（鹿児島県職業能力開発協会内）  
☎099・226・3240

**11月は「労働保険適用促進強化月間」**

労働者を一人でも雇っていれば、事業主は労働保険（労災保険・雇用保険）

の加入手続きを行い、労働保険料を納

付しなければならないことが法律で義務付けられています。

労災保険は、業務上の事由、通勤による負傷、疾病、障害、死亡などに対し必要な給付を行うものです。

雇用保険は、労働者が失業した場合などに労働者の生活や雇用の安定を図り、再就職を促進するために必要な給付を行うものです。

問い合わせ先

国分公共職業安定所大口出張所（ハローワーク大口） ☎28609  
加治木労働基準監督署 ☎0995・63・2035



**伊佐市文化会館を一時休館**

伊佐市文化会館は、アスベスト除去工事等のため休館します。  
休館期間 平成26年11月24日(月)～平成27年3月31日(火)

休館施設 伊佐市文化会館全館

問い合わせ先

伊佐市文化会館 ☎26320

文化スポーツ課文化係 ☎231311

**ジブリーレ鹿児島 伊佐市サッカアカデミー (無料)**

対象 小学生

日時 11月15日(土) 10時～11時30分

場所 伊佐市陸上競技場

※雨天の場合は、伊佐市総合体育館

問い合わせ先

ジブリーレ鹿児島球団事務所

☎099・258・4903

**伊佐市青少年健全育成大会**

日時 11月15日(土) 12時30分～16時

場所 伊佐市文化会館大ホール

内容

○活動発表

伊佐農林高校(海外派遣活動報告)

レインボーキッズいさ(韓国南海郡

交流報告)

○講演 平田大一氏(南島詩人、元沖縄県文化観光スポーツ部長)

問い合わせ先

社会教育課社会教育係 ☎261554

**生涯設計無料セミナー**

日時 11月21日(金) 13時30分～15時30分

場所 国分シビックセンター

霧島市国分中央三丁目45番1号

講師

小野祥子氏(エフピーエス・アドバ

ンス代表フアイナンシャルプランナー)

対象 県内在住55歳以上の人

定員 50人

申込期限 11月14日(金)

申込・問い合わせ先

鹿児島県シルバー人材センター連合会

☎099・206・5422

**いさのおんがくたい**

**ミニ・コンサート**

日時 11月9日(日) 14時開演

会場 伊佐市文化会館小ホール

入場料 無料

※赤ちゃんから入場できます。

出演

鹿児島国際大学声楽専攻学生

内容 声楽

男性1人、女性2人でドイツ歌曲

「詩人の恋」日本歌曲「六つの子供の

歌」ドイツ歌曲「ジブシーの歌」など歌います。

※内容等は変更になる場合があります。

問い合わせ先

文化スポーツ課文化係 ☎231311

**有機農法をテーマとした交流会**

日時 11月13日(木) 18時～

場所 大口ふれあいセンター

講師 天野浩氏(水俣市天野茶園)

参加料 無料

申込・問い合わせ先

特定非営利活動法人MAGADIS国際文化交流協会

☎090・5472・6348(北岸)

**「明日の伊佐農業を考える」シンポジウム**

日時 11月21日(金) 13時15分～

場所 菱刈環境改善センター多目的ホール

内容

○基調講演

講師 増原伸一氏(鹿児島経済研究所

所主席研究員)

○パネルディスカッション

パネラー 市長、北さつま農協組合

長、認定農業者代表ほか

定員 先着150人

申込・問い合わせ先

農政課農政第2係

☎261365

**認知症の人を介護している家族のための教室**

正しい知識と適切な支援について、一緒に学びましょう。

日時 11月26日(水) 13時30分～15時30分

場所 大口元気こころ館多目的ホール

内容

(1)講演「認知症について(仮題)」

(2)家族交流会

参加料 無料

申込・問い合わせ先

大口保健所

☎235103

広告

オーダーメイドデッキのある生活。



ウッド(木)

リビング(再生木)

建築設計・施工・製材・不動産  
建材・サッシ・浄化槽・太陽光発電等  
TEL: 0995-22-0425  
HP <http://takeshitanoie.jp>  
e-mail [ytake@takeshitanoie.jp](mailto:ytake@takeshitanoie.jp)

住み継いでゆく為の家造り。  
株式会社 タケシタ  
住所: 伊佐市大口小木原899  
タケシタの家造り 検索

## 11月は不法投棄防止強化月間

県では、産業廃棄物の不法投棄等の根絶を図るため、毎年11月を「不法投棄防止強化月間」と定め、不法投棄防止の啓発活動や不法投棄防止パトロール等を強化しています。



不法投棄は重大な犯罪です。この機会に一人ひとりが、「不法投棄をしない」という意識を持ち、不法投棄のない住みよい地域をつくりましょう。

産業廃棄物の不法投棄を発見したら、問い合わせ先に連絡ください。

問い合わせ先

県庁廃棄物・リサイクル対策課

☎099・286・3810

## 全国一斉「女性の人権ホットライン」強化週間

相談には、法務局職員または人権擁護委員が応じ、秘密は厳守されます。

期間 11月17日(月)～23日(日)

時間 平日8時30分～17時

※土・日は10時～17時

電話番号

鹿児島県法務局全国共通ダイヤル

☎0570・070・810

※IP電話からは接続できません。

問い合わせ先

鹿児島県法務局人権擁護課

☎099・259・0684

## ひしかりがらっぱスポーツクラブソフトバレーボール大会

日時 11月22日(土) 受付17時～

試合開始17時30分～

場所

菱刈農業者トレーニングセンター

パート

○混成の部(女性が1人以上)

○女子の部(チーム全員が女性)

参加料 選手1人につき300円

※がらっぱスポーツクラブ会員は無料

申込方法

菱刈環境改善センター・伊佐市文化

会館にある申込用紙に記入のうえ、文

化スポーツ課に持参またはFAXで申

込みください。

申込期限 11月14日(金)

申込・問い合わせ先

文化スポーツ課スポーツ係(菱刈庁舎)

☎261578・FAX261055

## 地域医療について坂本院長と語るろう！

水俣市立総合医療センターでは、第

11回目の市民懇話会を開催します。こ

れからの地域医療や水俣市立総合医療センターにご意見のある人、どなたでも無料で参加できます。

日時 11月29日(土) 開場13時

開演13時30分～16時(予定)

基調講話

水俣市立総合医療センター院長ほか

場所

水俣市立総合医療センター西館6階

大講義室(水俣市天神町1-2-1)

問い合わせ先

水俣市立総合医療センター総務課

☎0966・63・2101

## 精神保健福祉無料相談

専門医がこころの悩みについて相談に応じます。秘密は厳守します。

なお、事前の予約が必要です。

日時 12月11日(木) 13時～15時

場所 大口保健所

問い合わせ先

大口保健所保健係 ☎235103

## いさ太鼓まつり

日時 11月8日(土)

開演18時20分

場所 伊佐市文化会館大ホール

入場料 無料

問い合わせ先

いさ太鼓まつり実行委員会

☎295500

広告

受験生と  
保護者の  
ための

## 入試説明相談会

11/16 日 10:00~12:00

主に小学6年生  
と中学3年生お  
よび、保護者の  
皆様対象です!



鹿児島第一中学校 高等学校

〒899-4345 霧島市国分府中214番地  
TEL 0995(46)7831 <http://k-daiichi.jp/>

# 誕生



アターラ トーマス裕志 (アターラ理恵・富士)  
 (9月1日～9月29日受付分)

阿部 圭悟 (広・西本町)  
 荒木 梨璃愛 (純一・朝日町)  
 出籠 心人 (顕人・朝日町)  
 宇都宮 悠 (啓吾・駅前)  
 大塚 千穂 (信之・田中上)  
 大牟田 希萌 (湧弥・花北上)  
 緒方 童弥 (真一・元町団地)  
 奥平 海笑 (拓将・西原)  
 小田原 広人 (正人・桜ノ馬場)  
 甲斐田 颯 (淳・西原)  
 桐原 瑞稀 (喜代詞・里町)  
 境谷 圭太 (大輔・一ノ渡瀬)  
 酒匂 崇矢 (嘉之・郡山)  
 新内 愛梨 (聡・麓後)  
 谷山 響 (大介・朝日町)  
 永田 麟之介 (誠二・井手原)  
 橋本 莉子 (修平・停車場)  
 日置 惺翔 (聡・朝日町)  
 古里 藍瑠 (俊・下元町)  
 前原 麻梨奈 (直哉・大田)  
 松木 葵香 (祐二・重留西)  
 松田 穂香 (巧・本城町)  
 丸田 明日望 (愛児・忠元)  
 丸山 結泰 (泰和・小木原下)

大口地区 (9月1日～9月30日受付分)  
 竹下 景雄 (下青木)  
 永野 亨 (牛尾)  
 平尾 美好 (小水流)  
 福盛 ミキエ (白ヶ谷)  
 平郡 訓志 (東元町)  
 蓑田 紀子 (上元町)  
 山口 絢子 (戸切)  
 山元 ミチ (原田)  
 横山 美樹 (水ノ手)  
 吉原 スミ (牛尾)  
 四元 守也 (中元町)  
 山野地区  
 内山 道徳 (上之馬場)  
 柏木 フジ子 (平出水上)  
 川原 福子 (下之馬場)  
 長谷川 久家 (敬寿園)  
 羽月地区  
 荒木 信郎 (辺母木)  
 池ノ上 ミチコ (駅前)  
 鶴木 ヨシ子 (下殿)

# おくやみ



三日市 悠羽 (慶介・境目)  
 安山 涼之輔 (寛利・西本町)  
 山内 稜馬 (征一郎・牛尾)  
 湯元 真衣香 (稔・こつがら団地)  
 吉本 咲采 (輝夫・重留西)

永里 利彦 (鳥巢下)  
 丸田 カツ子 (鳥巢上)  
 西太良地区  
 下田 久 (田原)  
 立石 金夫 (後村)  
 土瀬戸 克一 (土瀬戸)  
 福井 勝郎 (山城)  
 菱刈地区  
 井之上 芳秀 (花北上)  
 内村 純雄 (楠原下)  
 上村 ユキ子 (下市山)  
 國武 ハルエ (築地中)  
 原口 アイ (猶原)  
 平田 輝男 (本城麓)  
 古田 ワイ (小川添)

## 【今月の表紙】



### 感謝の気持ち込めて「さいならペイント」

10月5日に開催された曾木はっけんウォーキングは、撤去が決まった曾木大橋や周辺の魅力を多くの人に伝えるため「さいなら曾木大橋」と題して催され、台風接近の悪天候にもかかわらず、市内外から200人が参加しました。

表紙はイベント前日、大口高校の生徒70人が曾木大橋に伊佐の四季や感謝のこぼをペイントしている様子です。

### 広告

さくら会館 では訪問相談も承っております

### 訪問相談の手順はとても簡単です

1. まずは0995-29-5561までお電話下さい
2. 最初に「訪問相談希望です」とお伝え下さい  
 ※訪問日時をご一緒にお決め致します

プライバシー保護の為、営業車・制服での訪問を希望されない方は事前にお電話にてご相談下さい

私共、さくら会館はチームワークで精いっぱいお手伝いさせていただきます

このコーナーでは、皆さんからの「お便り」や「写真」をお待ちしています。

【投稿について】

- ◆お便りは、字数 200 文字以内。写真は、1 枚につき 50 文字以内。(文章は、必要に応じて添削する場合があります)
- ◆住所・氏名・年齢・性別・電話番号・ペンネーム(記入がない場合イニシャルで掲載します)を記入の上、伊佐PR課までご投稿ください。
- ◆投稿は、はがき・封書・メールまたは直接伊佐PR課(大口ふれあいセンター2階)へ
- ◆締切は、毎月10日  
※営利目的や個人、団体を批判・中傷するような内容は掲載できません。  
※紙面の都合上、掲載できないこともあります。

【投稿・問い合わせ先】

〒895-2511  
伊佐市大口里2845番地2  
伊佐PR課  
「和みのひろば」係  
☎④4113  
✉ koho@city.isa.lg.jp



11月23日に催される湯之尾神社の神舞は、今年は、伝承されている舞26番全てが奉納される。素朴でありながら豪華絢爛な舞いは、見る人の心を惹きつけ、笛と太鼓の音色で郷愁を誘われる。また、午前中に行われる「浜下り」は、神輿に乗った湯之尾神社の御神体と、子供神輿の人達100余り

1964年の東京オリンピックから50年。アテネで採火された聖火は、ここ鹿児島にもやってきました。聖火リレーで鹿児島県53番目の走者として、当時、伊佐農林高校陸上部キャプテンだった私は阿久根市の国道3号線の約2kmを走りました。沿道の方の応援、顔に当たる聖火の熱風、当時まだ舗装されていない道路、聖火のトーチが重かったこと懐かしく思い出します。  
2020年再び出会えるあの感動、今からとても楽しみです。  
(曾木 O・H 60代)



全長4km針持小谷の彼岸花。近隣の笠松・馬場自治会と取組み見事に咲き誇りました。田の神さあもご満悦。  
(針持 K・M 80代)

O・Hさん、日本開催のオリンピックを二度経験できるなんて羨ましい。同年、鹿児島国体もありますし、賑やかな年になりそうですね。

の行列の中を獅駒4匹が駆け回り、昔の村の鎮守の森の神様のお祭りを思い出させる。『是非、ミイケきてくいやんせ!』  
(湯之尾 案内人猿田彦 60代)



人口のうごき  
(住民基本台帳から)

H26.10.1 現在 (前月比)

総人口	28,301人	(- 15)
男	13,099人	(- 6)
女	15,202人	(- 9)
世帯数	14,065世帯	(- 20)



編集後記

広報担当になって5年、市内外に情報発信するためにも「伊佐」の事を知って当然な私。小学生が挑戦している「伊佐ふるさと検定」も初級編では優しいすぎるかなと中級編を掲載してみました。「コレわかる、コレも当然...えりっと」中盤から雲行きが怪しくなってきた。観光・歴史は勉強したつもりでも、踏み込んでいなかった分野があった!「農畜産業」。  
広報紙に掲載した内容は記憶にあってもココまでは知らなかった。「何度のお湯でも種もみ消毒?」。農家さんには当たり前でしょうがお恥すかしい、白ご飯は大好きでも種もみには興味なかった。  
これまで農政課からの掲載記事を重箱の隅つつくように添削しておりましたが、奥が深い。これからは農政課の皆に笑顔で教えるを請うことにします。この問題に小学生がチャレンジしているとは、教える側の先生方も相当な予習をして臨まれていることでしょう。大人も感心できる情報満載「ふるさと検定」。今後も広報紙で紹介していきます。