



大地の恵みを 人が奏でる だれやめの郷

★ 広 報 ★

い さ

2022. 3

ISA City Public Relations No.319



特集 公共交通

伊佐

ぶらい旅

宇宙の神秘に迫る！（南永小学校）

※撮影時のみマスクを外しています。

便利
です

公共交通機関の メリット！

交通安全

環境に
やさしい

家計に
やさしい

適度な運動
につながる



特集

公共交通

ぶらり旅



市ホームページで、路線
や時刻をご確認いただけ
ます。

ぶらり旅
行ってみよう！



市民の日常生活を支えているバスやタクシーなどの公共交通機関。自家用車の普及などによって利用者が減少しているのが現状です。車社会の地方都市の多くが直面している問題ですが、伊佐市も例外ではありません。実際、4月のダイヤ改正に合わせて、路線及び停留所の廃止が決定されるなど厳しい現状が続いています（6ページ）。

公共交通は、運転のできない学生や高齢者、障がい者などの重要な移動手段であることはもちろん、まちの活性化のために欠かすことができません。通院や買い物など、生活に必要な交通手段として、未来に向けて維持していくためには、みんなで積極的に利用することが大切です。

「コロナ禍で遠方への旅行を控えている今だからこそ、地域の公共交通に乗って、伊佐散策で旅行気分を味わってみませんか！

のりあいタクシーを 利用してみませんか？



伊佐市では路線バスの走っていない地域でのりあいタクシーを運行しています。

路線の区間であれば、予約をすることで、どなたでもご利用いただけます。

のりあいタクシーを利用することで、車をお持ちでない人でも普通の通院やお買い物などお安く、便利におでかけ可能です。

普通のタクシーとここが違います

○運行する曜日と時間が決まっています。

※のりあいタクシーは決められた時刻でしか運行しません。

○バスのように決められた停留所から乗り降りします。

○同じ便の他のお客さんと「のりあい」となる場合があります。

電話予約が必要です

①乗車前日の17時までに各路線の専用ダイヤルに電話をします。

②利用日・利用する便・行と帰りの停留所を伝えて予約をします。

※キャンセルをする場合は、予約当日の朝7時まで

に電話をします。

※帰りの便の変更は、

予約運行時刻の30分

前までに電話をします。

利用料金（一人1回の乗車）

○山野・平出水地区・西太良地区

100円

○菱刈地区

300円

※100円区間もあります。

※75歳以上の人は、300円の

区間が半額の150円になります。

利用者登録

のりあいタクシーはどなたでもご利用できますが、利用者登録をすることで簡単に予約ができます。また、75歳以上の人や一定の障がいをお持ちの人は利用者登録を行うことで、**自宅前での乗り降りが可能**となります。

※路線外の地域によっては利用登録ができません。

※路線外の地域によっては利用登録ができません。



【よくある質問】

Q. 利用登録はどこでできますか？

A. 市役所の大口庁舎・菱刈庁舎に申し込み用紙が置いてあります。申し込み用紙への記入が難しい人はお電話での登録も可能です。

Q. 利用登録しても使うかわかりません。

A. 利用登録は無料で行えます。利用に興味がある人は一度お問い合わせください。

Q. 菱刈地区から大口地区（大口地区～菱刈地区）まで行きたいのですが…

A. のりあいタクシーでは直接行きません。路線バスや一般タクシーに乗り換える必要があります。

Q. 便数が少なくてうまく乗り継ぎできないのですが…

A. ご不便をおかけして申し訳ございません。便数を増やすことは難しいですが、行きや帰りの「片道」だけのりあいタクシーを利用してはいかがでしょうか？往復で一般タクシーを利用するより交通費が安くなります。

地区	路線名	主要停留所名	予約専用ダイヤル
大口	布計線・平出水線・小川内線	山野郵便局前 西山野バス停など	22-8813
	田原線・西山線・高塚線	土瀬戸バス停 針持バス停など	22-3953
	川西線	西太良駅バス停 JA 曾木など	
菱刈	五色徳辺下線・下手線 山田徳辺線・湯之尾線	菱刈庁舎 Aコープ前 まごし館 など	22-3954
	永池楠原線・市山花北線 野池小川添線・田中重留線・荒田線		22-3955

※運行事業者

- ・下小園タクシー
- ・伊佐交通観光

「時刻表がわからない」「乗り継ぎできるか不安」「いくらかかるの」など、お困りの場合は乗車プランをご説明します（運行路線に限る）。お気軽にお問い合わせください。

企画政策課まちづくり政策係
島廻 京平さん

☎ 23-1311 (内線) 1303

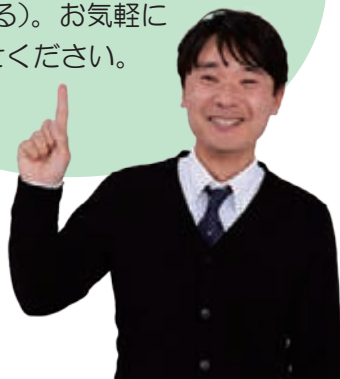

体験！公共交通ぶらい旅

レポーター

田畑 敦大さん（地域おこし協力隊）

令和3年5月、東京都から移住。自他共に認めるゆるめの鉄道オタクで、時刻表を見るのが趣味なんだとか。公共交通を使って市内の廃路線跡を巡る旅に出かけます！



前日



電話で予約

のりあいタクシーの利用には、前日の17時までに専用ダイヤルへ電話予約が必要です！

75歳以上の高齢者や一定の障がいをお持ちの人は、登録することによりご自宅前での乗り降りが可能になります。



① 9:00 発

旅の始まりは南永小学校



あじさいの雨模様。気分はムード。



さっさと乗車！



菱刈駅跡の石碑をパジャリ



② 9:30 着

まごし館で散策へ



75歳以上の高齢者は、300円区間が半額の150円でご利用いただけます。



徒歩 10分

⑤ 11:38 発

西重留発

田中物産館での買い物もオススメ



④ 10:38 着

西重留バス停で下車



重留多目的広場の菜の花に癒される♪



③ 10:33 発

菱刈役場前発 (南国交通空港線)



※幸田経由路線は3月末で廃止になるのでご注意ください

伊佐市の公共交通

市内には、大口停留所を中心として、10の路線バスと、のりあいタクシー16路線が運行しています。各市内路線バスのほか、鹿児島空港と結ぶ「県際特急バス」や、JR駅と結ぶ「大口栗野駅線」「大口吉松駅線」など、市外のお出かけにも快適に移動することができます。



⑥ 11:47 着
大口停留所着

南国交通
大口
のりば



⑦ 13:00 発
大口発（田代線）に乗って曾木の滝へ!!

市民バス
大口
田代線



※曾木の滝入口経由の田代線は火・水・木曜運行



⑧ 13:17 着
曾木の滝入口着



⑨ 14:08 発
曾木の滝入口発



⑩ 14:13 着
羽月駅前着



旅の運賃

- 300 円 (南永小～まごし館)
- 150 円 (菱刈停留所～西重留)
- 180 円 (西重留～大口)
- 260 円 (大口～曾木の滝入口)
- 150 円 (曾木の滝入口～羽月駅前)

合計 1,040 円



みなさまの声を聞かせください!



こちらのQRコードからアンケートにご参加いただけます。お困りの点や改善してほしいこと、今回の「ぐらり旅」を読んだ感想などお気軽にお答えください。





バス路線廃止 及び ダイヤ改正

廃止・ダイヤ改正時期 **4月1日**

廃止路線

大口～本城・幸田～鹿児島空港線

廃止停留所 **5** 停留所

- ・伊佐市内 **小川添・野池・永池**
- ・霧島市内 **上山之口・山之口**

※ダイヤ改正により運行時刻やルートの変更がありますので、ご利用の際はお問い合わせ先へご確認ください。

4月から路線バスは、路線廃止及びダイヤ改正を実施します。路線バス事業においては、少子高齢化と人口減少に加え乗務員不足、昨今のコロナウイルスの影響もあり、大幅な収支悪化が数年続いているため、運行の効率化が急務となっています。

今回の廃止路線につきましては、ご不便をお掛けしますが、ご理解賜りますようお願い申し上げます。また、長年のバスご利用に対しまして心から感謝申し上げます。

問い合わせ先 南国交通株式会社空港自動車営業所 ☎0995-58-2341

空港バスを利用しよう!

◎九州新幹線

新水俣→博多(約1時間3分)
新水俣→新大阪(約3時間49分)



空港バスは、水俣・伊佐・湧水地域と鹿児島空港を結ぶ重要な交通手段です。



しかし、年々利用者が減少しているため、このままでは路線の維持が難しくなってしまいます。大切なバス路線を守っていくためにも、**ご利用**をよろしくお願いいたします。

県際特急バスは新型コロナウイルス感染拡大防止のための対策を実施しています。

ご利用のみならず、感染予防にご協力をお願いします。

水俣市

伊佐・水俣間
約57分

伊佐市

伊佐・湧水間
約30分

湧水町

伊佐・空港間
約60分

鹿児島空港

◎バス

鹿児島市内・空港間
最短約38分



◎飛行機

鹿児島→東京
(約1時間55分)



★みなまた市



蘇峰・蘆花生家



湯の鶴温泉



竹中池



霧島アートの森

近場のおすすめ
スポットへ
GO~♪

★ゆうすい町

時刻表は、各庁舎窓口で配布しているほか、南国交通(株)のホームページでも時刻表・運賃等を確認できます。また、市内公共交通等のご利用もあわせてお願いします。

問い合わせ先

南国交通株式会社 ☎0995-22-1435
企画政策課まちづくり政策係 内線1303

時刻表・バス停
の情報はこちら!



<https://nangoku-kotsu.com>

なにがでるかな？ まちおこしに遊び心！

硬貨を入れてレバーを回すと、おもちゃの入ったカプセルをGet！なにが当たるかわからないワクワク感を、みなさんも一度は体験したことがあるのではないだろうか。そんなカプセルトイ（ガチャガチャ）で伊佐を盛り上げようと、ユニークな活動をしている「いさガチャプロジェクト」をご紹介します。

カプセルの中身は、市内店舗で使えるクーポン券と缶バッジ。発案者で、いさ工房代表の前田広則さん（後列右）によると、「お得なクーポンで市内店舗の宣伝と売上に少しでも貢献できたらという気持ちで始めたので、缶バッジはオマケ」なんだそうです。しかし、「I♥伊佐」や「伊佐」以外にも「草ww」など、伊佐農林高校美術部2年生の林智輝さん（右）・原田湧斗さん（左）が考えたフレーズが若い世代にも大ウケし、用意した300個がほぼ完売するほどの人気ぶり。実行委員

の湯ノ上誠さん（後列左）も「みなさんが買ってくださいるのかどうか不安だったので、本当にありがたい。細く・長く活動を続けていけたら」とうれしそう。

現在、いさガチャ第2弾を制作中で、次のテーマは「戦う広告塔 協力戦隊ヒーロー」。クーポン提供店舗も9から15に増え、市内の飲食店や温泉施設をお得にご利用いただけます。「じわじわと取組みが広がってきましたが、まだまだ広告塔協力隊員を募

一回：200円
 場所：・市役所大口庁舎
 ・大口ふれあいセンター
 ・ニシムタ大口店
 ※クーポン参加店舗も募集中！！
 問合せ ☎ 28-1777（前田）



▲缶バッジは福祉事業所の利用者が製作



▲いさ工房前には「昆虫食自販機」



クーポン使ってね！

いさガチャプロジェクト
 実行委員会

あっぱれ！ Vol.25
伊佐盛
 イサモリ

令和4年4月1日から 成年年齢が18歳 になります

成年年齢引き下げの民法改正により、令和4年4月1日から、18歳、19歳の若者は成年になります。今回の改正により、民法の未成年者取消権が使えなくなるため、若年者の消費者トラブルが懸念されますのでご注意ください。



1 「成年年齢」はいつから変わりますか？

令和4年4月から、成年年齢が現行の20歳から18歳に引き下げられます。

Q なぜ成年年齢を20歳から18歳に引き下げるの？

18歳や19歳の若者の自己決定権を尊重し、積極的な社会参加を促すことを目的としており、世界的にも18歳を成年年齢とするのが主流です。また、公職選挙法の選挙権年齢や憲法改正国民投票の投票権年齢は、すでに18歳に引き下げられています。

Q いつから18歳が成年になるの？

生年月日	成年になる日	成年になる年齢
平成14年4月1日以前の生まれ	20歳の誕生日	20歳
平成14年4月2日～平成15年4月1日	令和4年4月1日	19歳
平成15年4月2日～平成16年4月1日	令和4年4月1日	18歳
平成16年4月2日以降の生まれ	18歳の誕生日	18歳

2 成年に達すると何が変わりますか？

成年に達すると、親の同意を得なくても、自分の意思でさまざまな契約ができるようになります。一方で、飲酒や喫煙、競馬・競輪などはこれまでと同様、20歳にならないとできません。

18歳（成年）になったらできること	20歳にならないとできないこと （これまでと変わらないこと）
<ul style="list-style-type: none"> ◇親の同意がなくても契約できる <ul style="list-style-type: none"> ・携帯電話の契約 ・ローンを組む ・クレジットカードをつくる ・一人暮らしの部屋を借りる など ◇10年有効のパスポートを取得する ◇公認会計士や司法書士、医師免許、薬剤師などの国家資格を取る ◇結婚 <ul style="list-style-type: none"> 女性の結婚可能年齢が16歳から18歳に引き上げられ、男女とも18歳に ◇性同一性障害の人が性別の取扱いの変更審判を受けられる 	<ul style="list-style-type: none"> ◇飲酒をする ◇喫煙をする ◇競馬、競輪、競艇、オートレースの投票券（馬券など）を買う ◇養子を迎える ◇大型・中型自動車免許の取得

※普通自動車免許の取得は従来と同様、18歳以上で取得可能

3 成年に達して一人で契約する前に注意することは？

未成年者の場合、契約には法定代理人（一般的には親）の同意が必要です。もし、未成年者が法定代理人の同意を得ずに契約した場合には、民法で定められた「未成年者取消権」によって、その契約を取り消すことができます。この未成年者取消権は、未成年者を保護するためのものであり、未成年者の消費者被害を抑止する役割を果たしています。

成年に達すると、法定代理人の同意がなくても**自分の意思で契約できるようになります**が、**未成年者取消権は行使できなくなります**。つまり、契約を結ぶかどうかを決めるのも自分なら、その契約に対して**責任を負うのも自分自身**になります。

契約にはさまざまなルールがあり、そうした知識がないまま、安易に契約を交わすとトラブルに巻き込まれるおそれがあります。社会経験に乏しく、保護がなくなったばかりの若年者を狙う悪質な業者もいます。

本当に必要な契約なのか 考えてみましょう！

消費者トラブルに遭わないためには、日頃から契約に関する知識を学び、さまざまなルールを知り、その契約が本当に必要なものなのかよく検討する必要があります。

少しでも迷ったり、内容がよくわからなかったりしたら、その場での契約は踏みとどまりましょう。「必ずもうかる」「あなただけ特別に」など、メリットばかりを強調する勧誘（セールストーク）には、くれぐれも慎重に対応しましょう。

！ こんなトラブルに注意

1 定期購入

事例

動画投稿サイトの広告を見てお試し300円のダイエットサプリメントを購入。頼んだ覚えのない2回目の商品発送連絡があり、4か月分まとめて4万円の請求があった。

2 出会い系サイト

事例

SNSなどから誘導されて出会い系サイトでやり取りを続けたら高額請求を受けた。



アドバイス

- 契約内容（1回？継続？）や解約条件（方法）をしっかりと確認しましょう！
- 証拠を残すため事業者に連絡した記録を残しましょう！
- 無料だからといって安易にアクセスしないようにしましょう！
- 個人情報を入力・送信しないようにしましょう。



おかしいと思ったら
すぐに相談を！

いったん成立した契約は、原則として取り消すことができません。しかし、販売形態によってはクーリング・オフによる契約解除ができたり、事業者による不当な勧誘があった場合に契約を取り消したりできることがあります。

権利を行使できる期間が決まっているので、少しでも「おかしいな」と思ったら、すぐに消費生活センターへ相談してください。相談内容の秘密は堅く守られます。

☎ 問い合わせ先 伊佐市消費生活センター ☎ 23-1336

おうち時間
家族で点検
火の始末

春季全国火災予防運動

期間 3月1日🔥～7日🌕

令和3年度 全国統一防火標語

3月は空気が乾燥し、火災が1年で最も発生しやすい時期です。
家庭での火災予防を徹底し、火の取り扱いに十分に注意してください。

防火ポスターコンクール



最優秀賞
消防長賞



小野 綾子
(平出水小3年)



本田 聖藍
(大口中央中3年)



奨励賞



熊ヶ迫 海杜
(山野小2年)



前畑 小春
(大口中央中3年)

春季全国火災予防運動の一環で伊佐湧水消防組合が募集した「防火ポスターコンクール」に176作品の応募がありました。入賞者は次のみなさんです（順不同・敬称略）。

金賞 🏆		
山内 稜馬 (牛尾小1年)	脇迫 敬介 (田中小3年)	佐藤 愛唯 (羽月小1年)
益園 太進 (大口東小2年)	宮里 嵩虎 (牛尾小4年)	先田 光夏 (山野小1年)
田島 充絆 (大口小6年)	下笠 光琉 (羽月小4年)	多賀 柚貴奈 (大口小2年)
芝原 花 (大口中央中1年)	向原 花音 (大口小5年)	川添 愛実 (牛尾小2年)
後飯塚 一慶 (大口中央中2年)	山下 颯太 (田中小5年)	五百路 心晴 (田中小2年)
富田 心優 (大口中央中3年)	村山 雫 (大口小6年)	西 華乃 (大口東小3年)
銀賞 🏆		
柘木 美和 (本城小1年)	帖佐 明音 (羽月小6年)	中渡 颯 (牛尾小3年)
松元 将馬 (山野小1年)	山下 心惟菜 (大口中央中1年)	須川 葵 (羽月小3年)
張原 鳳利 (羽月小2年)	福島 ゆな (大口中央中1年)	鹿島 琉聖 (田中小4年)
前田 悠乃 (羽月小2年)	小倉 脩吾 (大口中央中2年)	羽田野 翔太 (山野小4年)
川越 美空 (大口小3年)	池ノ上 奈槻 (大口中央中2年)	仁王 愛心 (大口小5年)
銅賞 🏆		
	北野 結華 (大口小1年)	福留 康生 (大口東小6年)
		中村 伊里 (山野小6年)

※作品展示は、新型コロナウイルスの感染状況により中止とさせていただきます。
ご理解のほどよろしくお願いいたします。

問い合わせ先 伊佐湧水消防組合消防本部予防課予防係 ☎22-0119



ごみの処理に関する経費

令和2年度のごみ処理経費に伴う収入は総額1億1,291万7,376円、そのうち廃棄物等処理手数料（伊佐市指定ごみ袋販売）の収入は4,331万4,100円、市民1人あたり1,710円でした。また、ごみの処理にかかった費用は5億2,926万4,292円で1人あたりに換算すると20,872円でした。

主な収入

- ◆廃棄物等処理手数料……………4,331万4,100円
（伊佐市指定ごみ袋）
- ◆資源物売却金……………488万3,736円
（アルミ缶・スチール缶・新聞・雑誌ほか）
- ◆一般廃棄物許可業者・直接搬入ごみ処理料…6,471万9,540円
（未来館・リサイクルプラザに持ち込まれたごみの処理手数料）

主な支出

- ◆ごみ収集等委託料……………8,637万4,662円
（可燃ごみ・不燃ごみ・資源ごみの収集委託料）
- ◆ごみ袋作成料・販売手数料……………3,301万8,566円
- ◆伊佐北始良環境管理組合負担金……………3億326万9,000円
（未来館の運営にかかる負担金）
- ◆大口リサイクルプラザ施設運営費……………1億660万2,064円
（業務委託料・施設修繕等）



市民1人あたりのごみの処理にかかった経費（1年間分）

20,872円

※令和2年4月1日現在の人口25,358人で計算

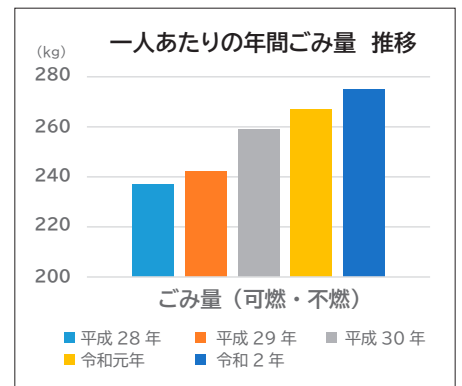

家庭での **今すぐできる** ごみ減量対策!!

伊佐市では、家庭から1年間に燃えるごみ約5,629t、不燃ごみ・資源ごみ・粗大ごみは約1,378t出されています。

家庭から出される燃えるごみの内、約47%は厨芥類(生ごみ)となっています。また、25%は資源化可能な紙類・プラスチック

製容器包装類・未利用食品ですので、家庭から出される燃えるごみは、まだまだ削減できる余地が残されています。さらなるごみの減量にはみなさまのご協力が必要です。

厨芥類の減量対策

1 水切りの徹底

生ごみの約70%は水分です。水切りを行うことにより生ごみの重さは半分程度になります。

2 食品ロスの削減

日本の家庭からは年間621万トン（世界全体の食糧援助量の約2倍）の食品ロスが発生しています。1人1日あたりの量に換算すると、お茶碗1杯分（134g）の食べ物が捨てられていることとなります。

「3R」の推進

「R」ではじまる3つのごみを減らすための行動・選択です。

Reduce (リデュース) ・ごみの発生抑制
できるだけごみの量を少なくすること

Reuse (リユース) ・再利用
くり返し長く大切に使うこと

Recycle (リサイクル) ・再資源化
資源として再利用すること

分別収集にご協力をお願いします



問い合わせ先

環境政策課環境保全係 ☎22-1060



※清永啓太さん（地域おこし協力隊）のイラストを掲載します。季節で変わる予定ですので、楽しみに！

第一生命保険(株)と連携協定

2/16



伊佐市は民間企業とは初となる包括連携に関する協定を締結しました。これは高齢者支援や青少年育成、ワークライフバランスなどの10項目で、市民サービスの向上を図ることを目的とした協定です。

木戸伸治鹿児島支社長は「おかげさまで伊佐営業オフィス設立から63年。これからも地域のみなさまのお役に立てるよう、さまざま分野でご支援ができれば」と話しました。

郷土の誇りを襷にのせて

1/30



霧島市単人運動場をスタート・ゴールする6区間21.0975kmで健脚を競う「第35回県地区対抗女子駅伝競走大会」が開催されました。

伊佐チームは、学生ランナーの勢いとベテランの安定した走りですべてを尽くし、10位でフィニッシュ。惜しくもCクラス優勝とはなりませんでした。選手たちは来年大会での雪辱を誓いました。

旧西太良中卒業生が曾木の滝公園に植樹

2/15



旧西太良中学校の昭和38年卒業生有志による「二十日会」の会員が、桜の苗木など25本の植樹作業を曾木の滝公園で行いました。

これは、ボランティアによる美化活動の一環として会が企画・実施したもので、公園内の遊具広場・芝生広場などに会員が手分けして植樹を行いました。

この日は橋本市長も植樹作業を視察し、感謝状を授与して感謝の意を表しました。

伊佐ふるさと応援大使の 齊木由香さんが本を出版



伊佐ふるさと応援大使の和 cultura 研究家・齊木由香さん（大口出身）が、1月に『トップの意思決定』（イースト・プレス、320ページ、税込2,200円）を出版されました。

本書は、日本のビジネス界でトップとして活躍している経営者に齊木さんがインタビューし、「未来を創るための心得」をまとめたものです。

伊佐市立図書館（大口・菱刈）にも所蔵しています。ぜひご覧ください。

有事に備える災害協定

2/3



伊佐市と株式会社デベロップ（本社：千葉県市川市）は「災害時における移動式宿泊施設等の提供に関する協定」を締結しました。

この協定により、災害等の緊急時に「HOTEL R9 The Yard 伊佐」のコンテナ客室を避難所としてご提供いただけることとなります。

岡村健史代表取締役は「有事の際、レスキューホテルとして全国各地でご活用いただいている。観光と防災の面で伊佐のみなさまのお役に立てれば」と話しました。

県広報コンクールで ダブル受賞！

▼4月号 入選



▲12月号 特選

令和3年に発行された県内市町村の広報紙等を審査する県広報コンクールにおいて、広報いさが「組み写真」部門で特選、「一枚写真」部門で入選という光栄な賞をいただきました。

これからも、行政からのお知らせや明るい話題など、市民のみなさんに楽しんでいただけるような紙面づくりに努めてまいります。

宇宙の神秘に迫る！（表紙）

2/17



国立天文台研究員の今田大皓さんが、南永小中学校で「ふれあい天文学」の授業を行いました。

授業では、銀河系を忠実に再現した映像シミュレーションを使って、惑星の位置関係を詳しく解説。太陽をバスケットボールにたとえて、地球や惑星との大きさ・距離を比較することで理解を深めました。

今田さんは「宇宙には人間の想像をはるかに超える驚きがあることを伝えられたら」と話し、児童たちは「宇宙人はいるの？」「土星の輪っかに乗れる？」など、目を輝かせながら質問していました。

伊佐の魅力を発信!

地域おこし協力隊

VOICE



いさのるり

いさのやきものを作っている佐野です。

秋の終わりに販売を開始いたしました「いさのたのかんさあ」のカプセルトイが、菱刈のまごし市場さんにて販売中です。当初は、正直こまめで反響をいただけるとは思っていないませんでした。製造が追いつかなくなったり、伊佐市内で声をかけていただいたり、製作者として驚きつつもありがたい日々を送っています。

ところで、実は私、いさのたのかんさあ他に、子ども



や病院向けのワークショップやうつつわ作りのおしごとも行っています。ワークショップでは、子どもたちの卒業や半成人の記念として、絵付けのお皿を作りました。子どもたちの元気なパワーを受けて、私までハツラツになりました!

うつつわは、土器の焼酎カッブを作っています。土器は飲み心地がやわらかくって、個人的には芋焼酎の



Good!

お湯割によく合います(こちららも伊佐の粘土を使っています)。うつつわはきつまや食堂さんにて販売させていただいています!

寒い日が続き、手先が凍りそうなきもありませんが、今後はうつつわ作りも行っていきたいです。(佐野 るり)



たべたあつひろ

空き家・移住担当の田畑です。3度目のコラムなので、市民のみなさまへは多少は認知度が上がっていることを祈ります。

執筆中は、新型コロナウイルスの第6波真っ只中ではありますが、昨年の感染状況が落ち着いていた頃には東京や横浜在住の方々が移住相談に來られました。特に相談が具体的な方々は、ネットで下調べをされてから、現地の声を求めて電話・来庁なさいます。不安も大きい移住の決断。互いのより良い未来のため、心を込めて対

アクセス数 1位

都市 Japan	セッション
Osaka, Osaka	8,085
Kagoshima, Kagoshima	7,849
(not set), Kagoshima	5,259
Yokohama, Kanagawa	3,833
Fukuoka, Fukuoka	2,799
Nagoya, Aichi	1,437
Shinjuku City, Tokyo	1,017
Kirishima, Kagoshima	756
Minato City, Tokyo	614
Kumamoto, Kumamoto	589

(田畑 敦大)

応じていきます。

さて、今回はそんな平常業務の裏話。あえてデータの話です。空き家バンクを含む移住促進サイト「ここがいーさ」では、アクセスした人の地域別閲覧数が自治体単位で確認できます。実は、最多閲覧の自治体は、鹿児島市を抑え、大阪市なんです。3位以降は横浜市、福岡市、名古屋市と続くのですが、なんとこの3都市を足しても大阪市のアクセスが多い。距離や人口の比率で考えても、大阪の関心度の高さが伺えますよね。これを見て、ならば大阪弁も学んでみよう、と考えているこの頃です。

大口小学校創立150周年記念のロゴマークをデザインさせていただきました!



西上 イベント中止の嵐。しっかり落ち込んでゆっくり進みます。



鹿肉の燻製販売開始しました! coco 食堂さんで毎週金曜日のみ販売中です!



小仲 授業の中でアイデアを行動に移す生徒が増えてきました!うれしいです!



伊佐の作家さんたちの展示会を企画しています。ぜひご覧ください!



清永 ギャラリーページ(鹿児島市)での展示会では、3月18・28日に在廊する予定です。





だれやめ狂言『大工の落書』

製作レポート

2 杯目

今回は配役や狂言について触れました。今回は『大工の落書』のストーリーを「序破急」に沿ってご紹介します！

※「序破急」は能狂言の用語で「起承転結」の類語



見どころ



ストーリー

じよ
序

永禄2年(1559年)、郡山八幡宮の改修工事に大満足の座主は、大工の助太郎・作次郎をさすも肝心の焼酎は出さない。だれやめを楽しみにしていた2人は、座主を持ち上げたり手を尽くすが座主は帰ってしまう。苛立ちから2人の間に喧嘩が勃発。取っ組み合いの末、柱貫の木鼻を外してしまう。



は
破

我に帰る2人。しかしどうしても焼酎が飲みたい。そこで2人は「あるつもりで飲もう」とエアースカウティングを始める。これがことのほか良い酒となり、すっかり酔いの体。盛り上がった2人は外れた木鼻の裏に座主の悪口を書く。



きゆう
急

そこに座主が焼酎を持って登場。めでたい日に酒を出さなかったことを2人に謝る。困ったのは落書を抱えた2人の方で、なんとか座主に気付かれないように木鼻を元の場所に戻す。その後リアル酒盛りが始まり、3人はこの地の未来永劫の幸せを願い舞い踊るのであった。

酒盛り



狂言の酒盛りは扇を使った「見立て」で行われるのが普通ですが、本作ではエアースカウティングをこの「見立て」で行い、最後のリアル酒盛りは本物の伊佐焼酎を用います。まさに「だれやめ狂言」！

こまい
小舞



狂言の酒盛りの着といえば小舞。テレビもスマホもない時代は、これが娯楽だったんですね。なんと豊かな時代でしょう！本作では4曲の舞が出てきますが、その内の2曲は郡山八幡神社オリジナルの舞となります。



2月はオミクロン株の影響で狂言師の河野佑紀さんをお呼びすることも、全員揃っての稽古もできていませんが、個人稽古や言葉を発さない舞の稽古など工夫をして「そろりそろり」と前進していきますので、応援よろしくお願ひします！

西上 寛樹 (地域おこし協力隊)



☞こちらから大工の落書戯曲をお読みいただけます。



若者の交通事故防止



卒業や就職シーズンを目前に控えたこの時期は、新たに運転免許を取得する人が多く、例年、全国では、若者（初心運転者）による重大事故等が発生しています。

若者に多い事故

- スピードの出し過ぎによる事故
- 自動二輪車や原動機付自転車による事故
- わき見による事故
- ハンドル操作の誤りによる事故

事故原因

- 運転技能や経験の未熟
- 道路に潜む危険性を読み取る能力や判断力の不足

○若者の特性である反射神経や運動神経の過信

運転免許を取得した最初の頃は、運転すること自体が楽しく、喜びを感じることも多いです。その反面、運転を一步誤れば、他人を死傷させたり、自分の命を失うこともあります。法令を守り安全運転に努めましょう。

また、将来のある若者たちが交

通事故で悲惨な運命をたどることがないように、同乗する人や送り出す人が、若者ドライバーへ「安全運転」を呼びかけることが大切です。命の尊さ、法令遵守の義務など、運転の責任を忘れさせないようにアドバイスをしてあげましょう。

若者ドライバーのみなさんへ！



- ◎適正な車間距離をとる
 - ◎スピードを抑える
 - ◎危険を予測した「かもしれない運転」をする
- 運転する際は、自分の運転能力を過信することなく、ルールとマナーを守った安全運転で交通事故を防止しましょう。

クロスボウの所持禁止・許可制導入

クロスボウ（ボウガン）が使用された凶悪事件が相次いで発生したことを受け、令和3年6月16日に銃砲刀剣類所持等取締法の一部を改正する法律が公布され、3月15日から施行されます。改正法の施行日以降はクロスボウの所持が原則禁止され、許可制となります（施行後、6か月間は経過措置期間）。

現在クロスボウを所持している人は、次のいずれかの対応をしてください。

- ① 所持許可を申請する
- ② 廃棄する
- ③ 適法に所持できる人に譲り渡す

改正法の施行後、いずれの措置も取らずにクロスボウを不法に所持した場合、罪に問われます。



現在、クロスボウを所持している人やこれから所持しようと考えている人は、所持許可には条件があります。廃棄する場合は、警察署にて無償で引き取ります。

詳しくは伊佐湧水警察署にご相談ください。



問い合わせ先 伊佐湧水警察署 ☎22-0110

大切な人の命を支えるために できること

3月は自殺対策強化月間



全国の自殺者数は減少傾向にあるものの、年間2万人を超える人が自殺で亡くなっています。警察庁の統計によると、伊佐市でも毎年約10人が自殺で亡くなっています。

特にここ数年は、新型コロナウイルス感染症による生活の変化や不安からストレスを抱え、心身の不調（不眠、食欲がない、気分が落ち込む、落ち着かないなど）を訴える人が増えています。さまざま原因から辛い状況で悩み、自ら死を選ぼうとしている人があなたの身近にもいるかもしれません。

★ゲートキーパー（命の門番）

ゲートキーパーとは、自殺の危険性がある人に気づき、声をかけ、話を聞き、必要な支援につなげ、見守る人のことです。

あなたの周りに「最近、元気がない」「いつもと様子が違う」など気になる人はいませんか。そんなサインに気づいたら、勇気を出して声をかけてみましょう。

①気づき 身近な人の変化に気づく

- ・表情が暗く、元気がない
- ・食欲がない、酒量が増す

今悩んでいるあなたへ

1人で悩んで辛い時間を過ごしていませんか。抱え込んでいる悩みをぜひ話してください。話すことから解決の道が開けます。

相談窓口

「鹿児島いのちの電話」

☎ 099-250-7000

相談日：24時間年中無休

「鹿児島県自殺予防情報センター」

☎ 099-228-9558

相談日：月・木（祝日を除く）
時間：9～12時・13～16時
※面談は事前予約が必要。

「よりそいホットライン」

☎ 0120-279-338

相談日：24時間年中無休

悪い例

- × 頑張れば大丈夫だよ
- × 考えすぎだよ
- × あなたにも原因がある病気は気の持ちようだよ

次の聴き方に注意しましょう。

耳を傾ける

③傾聴 本人の気持ち尊重し、

- ・ 悩みがあるなら、よかったら相談して など

良い例

- 辛かったね
- 大変だったね
- よく頑張ったね
- 話してくれてありがとう

④つなぐ 早めに専門家につなぐ

問題解決のためには専門家の力が必要です。相手の意思を尊重し（二方向的に押し付けない）、安心して受診や相談ができるようサポートしましょう。

⑤見守る 温かく寄り添いながらじっくり見守る

専門家につないだ後も変わらず優しく声をかけたり、温かく見守りましょう。あなたの見守りを感じて安心感を得ることが大きな支えとなります。

ひとみ輝く 南永っ子

全校児童7人（特認生5人）。小さな学校で、子どもたちは大きく成長し、一人一人がひとみ輝き、まさに、学校キャッチフレーズ「笑顔・元気・



ひとみ輝く 南永小」の姿がここに 있습니다。 vol.10

一人一人が主役の南永小は、極小規模校の魅力を最大限に発揮し、さまざまなコンクールでの入賞や運動面においても、大きな成果を残し、活躍の場に満ちた学校です。

かがやく!! 南永小学校

地域と共に 南永小

一校区一集落の南永小では、地域と共にあり、さまざまな教育活動の場面で多くの支えをいただいています。読み聞かせボランティア、ゲストティーチャーとしての授業に参加、門松作りやグランドゴルフ大会、放課後預かりの南永子どもクラブも子どもたちの楽しみの一つです。



特色ある南永小の教育（かごしま景観学習）

南永小といえば、天体観測ドーム。「星空コンサート」を含め、星空観望会や国立天文台の先生による「ふれあい天文学」を行っています。また、かごしま景観学習協力校として、専門機関と連携した白川川水質・生き物調査や畦道を彼岸花でいっぱいにする「彼岸花ロード大作戦」、地域清掃活動「クリーン大作戦」など、地域の協力を得て行っています。稲作体験では、昔ながらの手植えや掛け干し、足踏み脱穀体験など、貴重な体験を通し、「地域を知り、地域から学び、地域の魅力を発信する」学習を進めています。

南永っ子は、自信とやる気、感謝の心を大切に、極小規模校の魅力の中で、ひとみを輝かせ成長し続けています。



宮崎 みどり 校長

今月の表紙

宇宙の神秘に迫る!

天体観測ドームにて、国立天文台研究員の今田大皓さんとハイチーズ!



全校児童
7人



Welcome to Library

図書館へようこそ

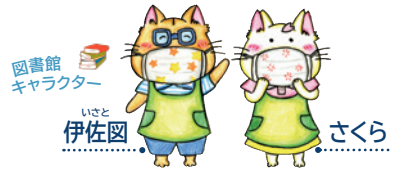

【おすすめの一冊】 (新刊全点案内より引用)

児童 ケケと半分魔女 角野 栄子



ケケが描く、物語の主人公の名前はタタ。4歳のときに母親をなくしたこともあって、いつも自分は半分だと心もとなく思っているタタは、ある日とつぜんひとり旅立つ決心をし…。『魔女の宅急便』スピノフ・シリーズ第3弾。

(出版：福音館書店) 所蔵館：両館

一般 その日まで 瀬戸内 寂聴



百歳近く行きつづけて、最も大切なことは、自分の生きざまの終わりを見とどけることだけであった…。切に愛し、いのちを燃やし、ペン一筋に生き抜いた瀬戸内寂聴 99歳、最期の長篇エッセイ。

(出版：講談社) 所蔵館：両館

【3月の図書館カレンダー】

日	月	火	水	木	金	土
		1	2	3	4	5
6	7	8	9	10	11	12
13	14	15	16	17	18	19
20	21	22	23	24	25	26
27	28	29	30	31		

□ は休館日 ○ はイベント

開館時間 火～土：9時～18時
日・祝日：9時～17時



メルヘンひろば
おはなし会の様子

【今月の新刊本】

【 児 童 】		所蔵館
やさいのがっこう いちごちゃんはやさいなの？	なかや みわ	両館
よそんちの子	いとう みく	両館
かがやき子ども病院トレジャーハンター	まはら 三桃	両館
こども六法練習帳	山崎 聡一郎	大口
明日のカルタ	倉本 美津留	菱刈
【 一 般 】		所蔵館
母の待つ里	浅田 次郎	両館
奔流の海	伊岡 瞬	両館
サンセット・サンライズ	楡 周平	両館
特許やぶりの女王	南原 詠	大口
歎異抄ってなんだろう	高森 光晴	菱刈

※市ホームページの新刊案内で上記以外の本も紹介しています。

【イベント情報】 ※新型コロナウイルス感染症の影響を考慮して中止や延期する場合があります。

○ふれあいメルヘンひろば

日 時 3月26日(土) 10:30～11:00

場 所 大口図書館

内 容 図書館ボランティア「ぎんなん」による大型絵本や紙芝居の読み聞かせ

※菱刈図書館ではブックリサイクルコーナーを常設しています。

定期的に入れ替えていますので、
ぜひご利用ください！



問い合わせ先

大口図書館 (大口ふれあいセンター内)

☎20417

菱刈図書館 (菱刈ふるさといきがいセンター内)

☎263000



あなたらしく生きる「人生の年輪」

温泉・買い物を楽しみながら介護予防！

送迎
いいね！



いこいこまごし

に参加してみませんか



近所にスーパーがない、自宅でお風呂に入れない、「いこいこまごし」ではそんな生活ニーズに合わせて買い物や温泉を楽しみながら介護予防ができます。

できるだけ住み慣れた家で自立した生活が送れるように、元気なうちから介護予防に取り組むことが大事です。



温泉

全身の血行促進や心身のリラックスにつながり、健康体操など組み合わせることで更に効果が高まります。

買い物

自分で商品を見て選びながら買い物をすることは、脳への刺激になり、認知機能低下の予防にも役立ちます。

● 対象者

市内に住所を有する65歳以上で、介護保険のサービスを利用していない人。

● サービスの提供場所

まごし館

● 利用回数・料金

利用料：1回700円
(月2回まで)

※昼食代含む。まごし温泉の利用は別途入浴料が必要。

1日の流れ

※変更になる場合もあります。

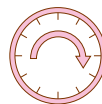

9:00	送迎(各コース～まごし館)
10:30	健康チェック
10:45	脳トレ(希望者は、まごし温泉で入浴)
11:30	口腔体操・昼食
12:30	休憩(希望者は、まごし温泉で入浴)
13:30	健康体操・レクリエーション活動
14:30	買い物(菱刈Aコープ・まごし市場)
15:30	送迎(各コース～自宅)

ポイント交換申請期間です！
27ページをご覧ください



高齢者元気度
アップ・ポイント事業

3月の対象活動

○元気アップポイント忠元

● 申請先

長寿介護課分室高齢者支援係(菱刈庁舎)

☎26-1307

伊佐市社会福祉協議会 ☎26-4343

問い合わせ先 長寿介護課(地域包括支援係・高齢者支援係) ☎23-1311

やさしいまち

薬草を食べて健康に【イカリソウ】

薬草には形状や効能から名がついているものが多くあります。それは薬草を同定するための特徴やその効能を次世代に伝えるための知恵でもあります。

イカリソウは木陰の木漏れ日があたる場所に生育する多年草です。4月から5月には船の四爪よつめいかりに似た花を咲かせるところからその名がつけました。また別名を放杖草といいます。杖をついていた老人がイカリソウを食したら元気になって杖を放り出したとの逸話からです。このようにイカリソウは精を補い、

強壮・催淫作用があり、健忘症や不眠症に有効といわれています。また、倦怠感や無気力感の強い人、半身不随やリウマチの人が服用を続けて、改善したという話もあります。健康長寿社会には取り入れてほしい薬草です。

全草は硬いので乾燥したものを煎じるか、焼酎に漬けて服用します。若葉と花芽は、塩ゆでして水にさらし、ごま和え、酢味みそでいただきます。

*村上光太郎著「食べる薬草事典、薬草を食べる」から出典

【仙霊牌酒】
イカリソウの全草を乾燥したもの（淫羊藿）を10倍量の焼酎に漬けて服用します。ナツメやショウガを加えると飲みやすくなります。



問い合わせ先 (株)やさしいまち ☎ 0995-24-4631

やさしいまちの掲載は、今月号で終了します。長年ご愛読いただき、ありがとうございました。

福岡だより

春よ、来い!

JR九州×鹿児島県

今回は、JR九州にご協力いただき実施した福岡事務所のPR企画をご紹介します。

1つ目は、D&S列車「36ぷらす3」での観光PR活動です。「36ぷらす3」は九州7県5つのルートをめぐり、九州の食・温泉・自然・歴史等の魅力を存分に味える観光列車です。私たち職員は、木曜日運行「赤の路（博多駅―鹿児島中央駅間）」の列車に乗り込みました。県産みやげを渡したり、県PR動画を放映して観光地の説明をしたり、お客さまにとっても興味を持っていただきました！



2つ目は、「花いっぱいプロジェクト」です。昨年引き続き、博多駅にて約1,200本の指宿産菜の花を展示し、福岡のみなさんに春の訪れをおすすめしました。菜の花

の花言葉は「明るさ、小さな幸せ」。駅を訪れたみなさんに、鮮やかな黄色に咲き誇る花々が明るくお出迎えしています。

これからも、旅行関連のイベントへの参加や蔦屋書店を基軸とした鹿児島PRを予定しており、まだまだ楽しみなことが待っています。もちろん伊佐市のPRも頑張ります！

さて、福岡事務所に赴任してもうすぐ1年。このコーナーでもいろいろご紹介してきました。一年間さまざまな体験を通して多くの出会いに恵まれました。職員のみなさん、在福している鹿児島の方々など、一人ひとりの経験談や仕事ぶりから多くのことを学びました。これからの出会いを楽しみに、福岡で新たな春を迎えます。

(山下 眞芳)



鹿児島県福岡事務所
「かごしま
ふくかん情報」
Facebookにて
発信中!



違法な年金担保融資にご注意！

独立行政法人福祉医療機構が実施している、年金受給権を担保として行う「年金担保貸付制度」は、**3月末で新規申込が終了**します。

4月以降に年金受給権を担保とした金銭の借入申込を受けるものについては、**例外なくすべて違法な年金担保融資**となります。

年金受給者のみなさまは、「年金を担保にしてお金を借りることができる」などと宣伝して勧誘を行う、**違法な年金担保融資にくれぐれもご注意ください**。

問い合わせ先 伊佐市消費生活センター ☎23-1336

新型コロナワクチン 追加接種（3回目接種）のお知らせ

新型コロナワクチンの3回目接種の接種券は、2回目接種終了の順に接種可能時期に併せてお送りしています。接種券が届くまでお待ちください。

接種ができる時期	区分	3月以降
	65歳以上の高齢者	2回目接種終了から 6か月経過 で接種可能
	64歳以下の一般の人	

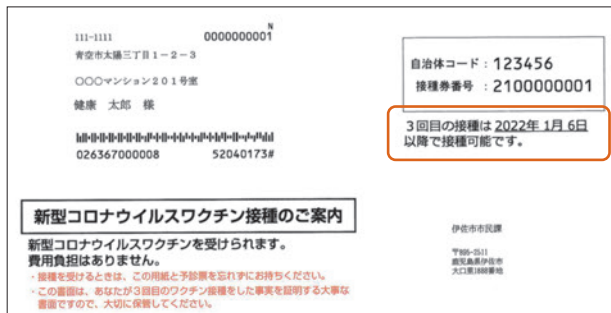

※市から送付している接種券に同封の宛名用紙右上に、**3回目接種の接種可能日が印字**してあります。この日付は2回目接種終了から**8か月経過**する日となっています。

※印字の日より**2か月前**から3回目接種を受けることができます。

接種ができる医療機関の変更

県立北薩病院では、3月から6月まで小児（5歳から11歳）へのコロナワクチン接種を行うため、高齢者も含め一般の人のコロナワクチン接種は受け付けができませんので、ご了承ください。

◎お詫びと訂正

広報いさ2月1日号7ページ「自院で予約を行う医療機関」で大口病院の「予約の電話をする時間」が誤っていました。お詫びして訂正させていただきます。

(誤) 15時～16時

(正) **14時～16時**

問い合わせ先 市民課健康推進係内新型コロナワクチン接種調整班 (内線) 1246・1247

4月から市役所の 組織機構を一部変更します

市では、行政改革として市役所組織の定期的な見直しを行っています。今回は、中長期的な課題解決のために必要最小限の変更を行います。主には係名の変更となりますが、一部は事務や係の移動がありますのでご確認ください。



課・係名変更：オレンジ色の文字
新設：赤色の文字

※変更のあった課のみ表示

3月まで

4月からの体制

大口庁舎			
市民課	① 市民係 ② 人権啓発・市民相談係 ③ 健康推進係 新型コロナワクチン接種調整班 ④ 健康保険係 ⑤ 選挙係	市民課 (本館1階)	① 市民係 ② 人権啓発・市民相談係 ⑤ 選挙係
		保健課 (本館1階)	③ 健康推進係 ④ 健康保険係 ③ 新型コロナ対策係
企画政策課	⑥ 秘書係 ⑦ 政策調整係 ⑧ まちづくり政策係 ⑨ 産業政策係 ⑩ 地域活力推進係	企画政策課 (別館2階)	⑥、⑬ 秘書広報係 ⑦ 政策調整係 ⑫ 行政改革係 ⑨ 産業政策係
			⑫ 行政改革係
財政課	⑪ 財政係 ⑫ 行政改革推進係 ⑬ 財産管理活用係 ⑭ 庁舎建設推進係	財政課 (別館2階)	⑪ 財政係 ⑬ 財産管理活用係 ⑭ 庁舎建設推進係
大口ふれあいセンター			
伊佐PR課	⑮ 広報PR係 ⑯ 交流ビジネス推進係	地域振興課 (2階)	⑮、⑯ 観光特産PR係 ⑩ コミュニティ活力推進係 ⑧ 地域資源活用係
菱刈庁舎			
建設課	⑰ 管理係 ⑱ 道路維持・施設管理係 ⑲ 土木係 ⑳ 建築係 ㉑ 住宅・下水道係	建設課 (2階)	⑰ 管理係 ⑱ 道路維持・施設管理係 ⑲ 土木係 ⑳ 建築係 ㉑ 住宅係 ㉒ 下水道係

男女共同参画
DV相談が加わる

定住促進はコミュニティ活力推進係へ

定住促進が加わる

問い合わせ先 企画政策課政策調整係 内線 1123

4月から火葬場使用料が改正されます

対象地区 伊佐市、湧水町、霧島市の横川・牧園地区

	【現行】3月まで	【改正】4月から
火葬 13歳以上	1体 8,000円	1体 10,000円
火葬 13歳未満	1体 5,000円	1体 6,000円
死産児	1胎 3,000円	1胎 4,000円
汚物等	1包 3,000円	1包 4,000円
遺骨のまとめ	1体 1,000円	1体 1,000円
遺骨再火葬	火葬炉1基 3,000円	火葬炉1基 4,000円

※斎場・待合室使用料については、改正はありません

問い合わせ先 伊佐北始良火葬場（ひしかり苑） ☎0995-26-2356

鹿児島県議会議員補欠選挙（伊佐市区）

告示日 3月11日（金）

投票日 3月20日（日）午前7時～午後6時

■ご自分の投票所は、事前に送付する入場整理券に記載してありますので、ご確認ください。

棄権せずに貴重な一票を投じましょう



用事などで投票日に投票できない人は、期日前投票ができます。

期日前投票 日時 3月12日（土）～19日（土）
午前8時30分～午後8時

場所 市役所大口庁舎及び菱刈庁舎

※選挙人名簿に登録されている人はどちらでも投票できます

※入場整理券裏の「宣誓書」は必ずご記入ください。

事前にご記入のうえ、来場いただきますとスムーズに投票できます。

- ・新型コロナウイルス感染症予防対策のため、マスクをして来場ください。
- ・お手持ちのえんぴつ等を用いて投票用紙に記載することも可能です。
- ・選挙公報は、告示日に立候補を締め切った後、作成～発送を行いますのでお手元に届くまで期間を要します。発送に先駆けて、市ホームページに掲載する予定ですのでご利用ください。また、期日前投票所にも設置しますので必要な人は会場で申し出てください。
- ・立候補者が定数（1人）を超えない場合は無投票になり、投票は行われません。

問い合わせ先 市選挙管理委員会 内線 1171

入学・就職・転勤等による引越しで、住所を異動される人は 窓口での「正確な住所の届出」が必要です！

- 住民票の住所の異動届（転出届・転入届・転居届など）は、国民健康保険及び国民年金の資格の確認や、選挙人名簿への登録などにつながる大切な手続きです。
- 本人確認書類となる「マイナンバーカード」の「住所」等は、最新のものにする必要があります。

※正当な理由がなく住民票の異動の届出をしない場合、5万円以下の過料に処されることがあります。



(おもて面)

◆住民票の異動届（転出届、転入届、転居届等）の手続方法

◎他の市区町村に転出・転入する場合

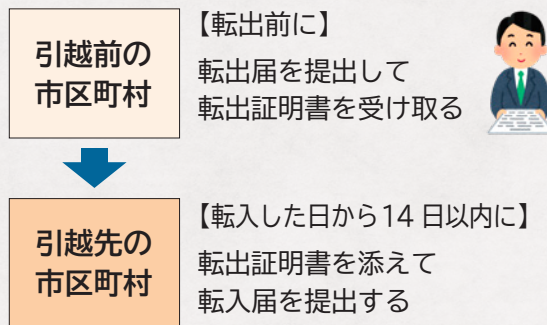

◎伊佐市内で転居する場合

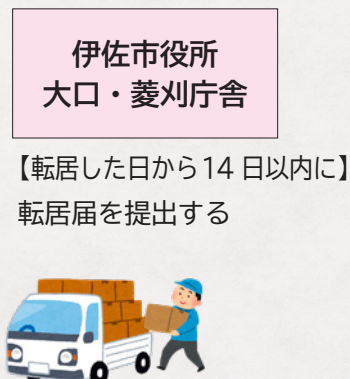

マイナンバーカードの受取り 休日交付窓口を開設

平日にマイナンバーカードの受取りが困難な人のために、休日交付窓口を開設します。

日時 3月19日(土) 9時～12時

マイナンバーカードの申請も同時に行います。

写真撮影も無料で行います。まだお持ちでない人は、この機会にぜひご利用ください。

どちらも事前予約制になりますので、3月17日(木)までにお電話での予約をお願いします。



問い合わせ先 市民課市民係（大口庁舎）内線 1155

地域総務課市民窓口係（菱刈庁舎）内線 2121



令和2年度 介護保険事業特別会計報告

介護保険事業では、訪問介護（ホームヘルプ）や通所リハビリテーション（デイケア）などの利用、介護老人福祉施設（特別養護老人ホーム）等への入所といった介護サービスに対する保険給付のほか、介護状態にならないための予防事業、高齢者が身近な地域で安心して暮らせるための見守り体制（地域包括ケアシステム）の推進などさまざまな事業に取り組んでいます。

令和2年度の収支は、歳入 30 億 5,983 万 7,000 円、歳出 30 億 316 万 3,000 円となり、差額 5,667 万 4,000 円は翌年度に繰り越されます。

今後も高齢者やその家族の「安心して生きがいのある」暮らしのために、地域住民のみなさんをはじめ、介護・医療事業者のご協力をいただきながら、適正かつ健全な事業運営に努めてまいります。



令和2年度介護保険事業特別会計の収支決算

歳入	30 億 5,983 万 7 千円
保険料	4 億 8,184 万 7 千円
65 歳以上の人々が納める保険料	
国庫支出金	8 億 2,532 万 1 千円
県支出金	4 億 4,375 万 3 千円
公費負担のうち国、県の負担分	
支払基金交付金	7 億 5,053 万円
40 歳以上 65 歳未満の人々が納める保険料を原資とした交付金	
繰入金	5 億 1,406 万 8 千円
公費負担のうち市の負担分、基金からの繰入など	
繰越金	4,297 万円
令和元年度決算からの繰越金	
諸収入ほか	134 万 8 千円

歳出	30 億 316 万 3 千円
総務費	1 億 441 万 3 千円
人件費、要介護認定調査事務経費など	
保険給付費	27 億 490 万 7 千円
介護保険適用サービスへの給付	
地域支援事業費	1 億 303 万 7 千円
介護予防・日常生活支援総合事業など	
保健福祉事業費	2,429 万 1 千円
日帰り入浴サービス事業など	
諸支出金	4,492 万 2 千円
精算に伴う国、県等への返還金など	
基金積立金	2,159 万 3 千円

詳しくはこちら

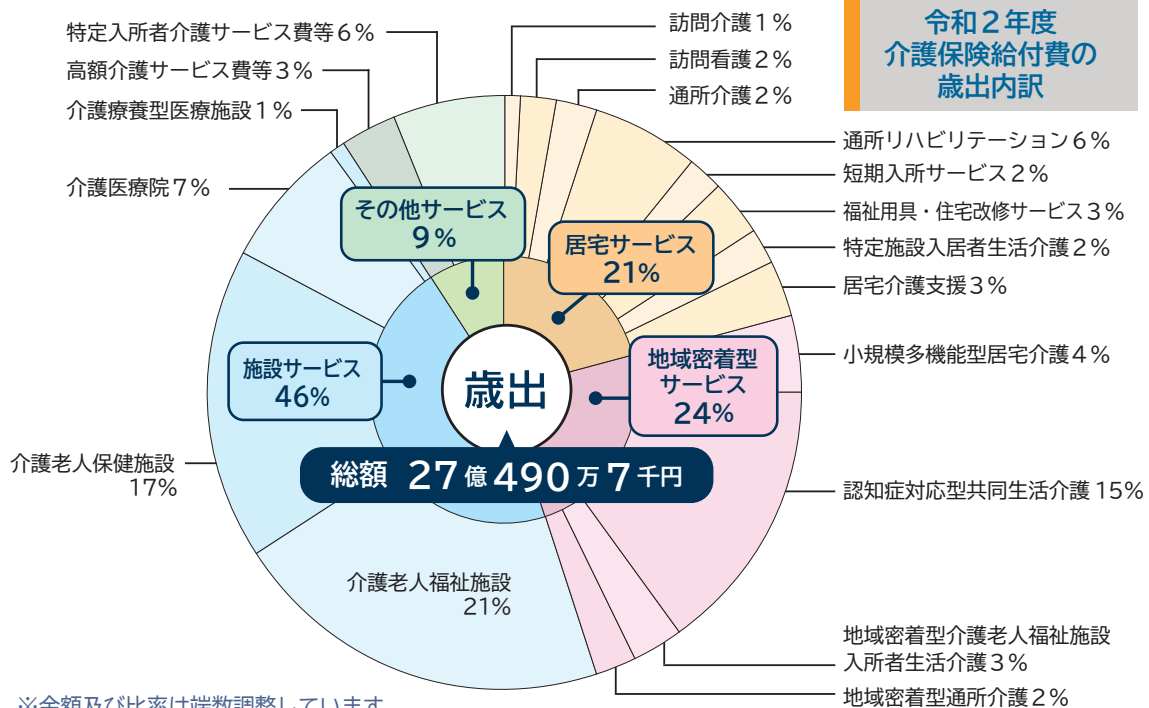

※金額及び比率は端数調整しています。
 ※給付費 1%未満のサービス費は表示していません。

問い合わせ先 長寿介護課介護保険係 **内線** 1 2 2 6

お知らせ

高齢者肺炎球菌ワクチン予防接種の対象者のみなさんへ

希望する人は、**3月31日まで**に接種を受けてください。期限を過ぎると接種費用の助成が受けられなくなりますので、ご注意ください。

年齢	対象者
100歳	昭和31年4月2日から 大正11年4月1日生まれ
95歳	昭和15年4月2日から 昭和2年4月1日生まれ
90歳	昭和6年4月2日から 昭和7年4月1日生まれ
85歳	昭和11年4月2日から 昭和12年4月1日生まれ
80歳	昭和16年4月2日から 昭和17年4月1日生まれ
75歳	昭和21年4月2日から 昭和22年4月1日生まれ
70歳	昭和26年4月2日から 昭和27年4月1日生まれ
65歳	昭和31年4月2日から 昭和32年4月1日生まれ
令和3年度の対象者	

※ニューモバックスNP (23価肺炎球菌莢膜ポリサッカライドワクチン) を接種したことがある人は対象となりません(自己負担及び市の助成で接種した人も対象外)。

※対象者で予診票のない人はご連絡ください。

問い合わせ先

市民課健康推進係 内線 1242

水俣市立総合医療センター

点検作業による診療休止



電気設備年次精密点検のため、レントゲン撮影や各種検査等ができませんので、救急外来を休止します。

ご理解とご協力をお願いします。
日 時 3月13日(日)
9時～19時

問い合わせ先

水俣市総合医療センター総務課管財係
☎0966-63-2101

福祉タクシー利用券の有効期限が迫っています

令和3年度分の伊佐市福祉タクシー利用券(ピンク色)の有効期限は、3月31日までとなっております。有効期限を過ぎるとご利用いただけ

なくなりまますので、ご注意ください。
問い合わせ先

長寿介護課高齢者福祉係

内線 1224

①②事業のポイント交換申請を受け付けます

①②の事業によるポイントの商品券への交換とポイント手帳の更新申請を受け付けます。

① 伊佐市高齢者元気度アップ・ポイント事業

対象者

65歳以上のポイント手帳(桃色)所持者で5ポイント以上を取得している人



申請期間 3月1日(火)～18日(金)
時 間 8時30分～17時

商品券への交換方法

窓口で手帳のポイントを確認後、商品券と交換します。

手帳の更新

取得ポイントが5ポイントに満たない人は、手帳の更新を行いますので窓口到手帳をお持ちください。

申請窓口・問い合わせ先

長寿介護課地域包括支援係(大口庁舎)・高齢者支援係(菱刈庁舎)

内線 1235

広告



② 勤労世代健康づくりチケットポイント事業

対象者 令和3年度のポイント手帳(黄色)保持者

申請期間 3月9日(水)～23日(水)
時 間 8時30分～17時

※3月9日(水)18時～19時30分は忠元公園でも受け付けます。ただし、雨天の場合や新型コロナウイルスの感染拡大状況によっては中止となることもあります。

申請窓口・問い合わせ先

市民課健康推進係(大口庁舎)

内線 1241

地域おこし協力隊の展示会

鹿児島銀行大口支店のロビーにおいて、伊佐市地域おこし協力隊による活動展示を行います。作品やパネル等展示しますので、銀行をご利用の際はぜひご覧ください。

期 間 3月1日(火)～31日(木)
 ※店舗営業時間(平日9時～15時)に限る

問い合わせ先

企画政策課政策調整係

内線 1125

軽自動車税(種別割)の廃車・名義変更の手続きはお早めに

軽自動車税(種別割)は、毎年4月1日に所有(登録)している原動機付自転車、トラクター、軽自動車等に1年分の税金がかかります。

使用・所有していない原動機付自転車やトラクターなどは、3月31日までに廃車や譲渡等による名義変更の手続きがなされないと、引き続き課税されることになります。

手続き先は車種により異なりますのでご注意ください。

◆伊佐市役所税務課で手続きする車種



○原動機付自転車(125cc以下)
 ○小型特殊自動車(トラクターなど)
問い合わせ先
 税務課市民税係

内線 1186～1189

◆軽自動車協会及び軽自動車検査協会での手続きする車種

○軽三輪 ○軽四輪

問い合わせ先

鹿児島県軽自動車協会

☎099-261-4011

軽自動車検査協会鹿児島事務所

☎050-3816-1761

◆運輸支局で手続きする車種

○軽二輪(125cc超～250cc以下)
 ○二輪の小型自動車(250cc超)

問い合わせ先

鹿児島運輸支局

☎050-5540-2089

募 集

伊佐市男女共同参画推進協議会

委員募集

募集人員 若干名

応募資格

誰もが人権を尊重され、性別にかかわらず、その個性と能力を十分

に発揮することができる男女共同参画社会の実現に向けた取組みを推進するための会議に年3回程度出席できる人

任 期 令和4年委嘱日～令和6年3月31日

応募方法

住所、氏名、電話番号を電話またはFAXでお知らせください。

募集期限 3月25日(金)

申込・問い合わせ先

企画政策課地域活力推進係

内線 1126・FAX 25344

令和4年度老人クラブ会員募集

老人クラブは「健康・友愛・奉仕」の活動に取り組んでいます。元気で楽しく活動できる老人クラブに入りますか。概ね60歳から加入できます。

地域に老人クラブがない人は、10人以上のお仲間での設立や、大口元気こころ館等で活動をしている老人クラブに加入ができます。詳しくは事務局までお問い合わせください。

申込期限 3月末まで

問い合わせ先

伊佐市老人クラブ連合会事務局(大口元気こころ館内) ☎232361



誕生



(1月1日～1月27日受付分)

- 田中 翔蒼 (優太・舞/牛尾)
 - 平瀬 叶愛 (智之・瑞紀/重留西)
 - 深水 陽葉 (直斗・彩/大田)
 - 丸山 結葵 (泰和・順子/小木原下)
 - 満園 結仁 (雅昭・亜由美/西原)
 - 山田 丈斗 (宏一・知穂/中戸切)
- ※子氏名(父の名・母の名/自治会名)
父または母のみの掲載も可能です。

おくやみ



(12月29日～1月31日受付分)

- 大口地区
- 市後崎 長昭 (中戸切)
- 内場 博子 (白ヶ谷)
- 諏訪 彰仁 (里町)
- 種子田 保 (八坂町)
- 寺下 時子 (郡山)
- 早水 辰男 (郡山団地)
- 平岡 エミ (西戸切)
- 前田 常法 (八坂町)
- 松山 尚志 (陣之尾)
- 宮本 タツヨ (牛尾)
- 山下 三郎 (大田)
- 山下 福安 (郡山)

山野地区

- 生田 ミチ子 (押野々)
- 井手下 盛雄 (停車場)
- 竹本 茂 (上之馬場)
- 谷川 ケサヨ (刈込)
- 羽田野 市太郎 (塚町)
- 平川 エミ (敬寿園)
- 宝泉 市二 (向江)
- 三浦 剛資 (本山野)

羽月地区

- 上野 憲一 (麓町)
- 奥 シヅ子 (大島北)
- 高津原 保 (高津原)
- 須川 武士 (宮人)
- 恒吉 文雄 (馬渡)
- 寺内 惠美子 (大島南)
- 丸田 秀任 (鳥巢上)

西太良地区

- 新屋敷 ヒデ子 (曾木)
- 豎山 ハナエ (釘野々)
- 鶴丸 ミエ子 (後村)
- 福山 良次 (川西)

菱刈地区

- 有吉 睦男 (小原松山)
- 楠元 申三 (猶原)
- 國吉 美知子 (山田)
- 児玉 和子 (麓後)
- 酒匂 津美子 (鵜泊)
- 迫田 ミヨ子 (重留南)
- 新内 スマ (啓明園)
- 千知岩 知加雄 (重留南)

- 堀下 一之 (本町)
- 堀之内 宏美 (平沢津)
- 松下 覺 (大山口)
- 吉峰 ノブ (共進)
- 南永・本城地区
- 祝田 勝子 (柳野)
- 北 貞子 (親交今市)
- 重久 脩二 (本城麓)
- 高原 サツキ (荒田下)
- 山神 卓治 (柳野)



毎月 13 日は

伊佐さわやかあいさつ運動



2月活動 ○羽月小学校区

広告

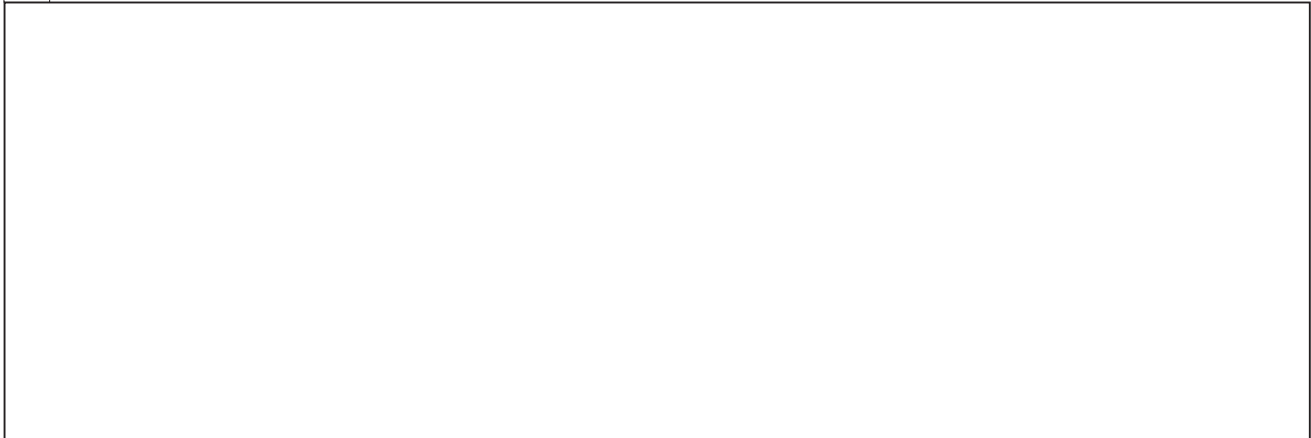



季節のお花
1名様

お便りの中から抽選で、すてきなプレゼントが当たります。住所・氏名・年齢・電話番号・ペンネームを明記のうえご投稿ください。たくさんのお便りお待ちしております！当選発表は発送をもってかえさせていただきます。

※個人情報はお便りの紹介、プレゼントの発送以外の目的では使用しません。



※ふるさと納税は、伊佐の特産品やグルメを全国にPRし、地域の活性化にもつながっています。市外にお住いのご家族、ご友人にもぜひご紹介ください！

貴方が入院して3か月が過ぎようとしています。もう春はそこまで来ていますよ!!今日は大切な貴方のために俳句を作ってみましたよ。春を待つ つくしほうやと さくらと私
(羽月 羽月のむっちゃん)

もうすぐ春ですね♪ご夫婦で一緒に桜を眺める日が待ち遠しいのではないのでしょうか。

日頃から交通安全を心掛けて、ゆとりある運転が大切ですね!
(大口 高齢者のバババ)

目的地に迷って路肩に車を寄せそのまま右にUターンしようとしたとき、左から車が・・・。相手ドライバーさんのとっさの機転とハンドル操作で事故は回避できました。事故故になりかねない状況に、一時震えが止まりませんでした。自分の運転を反省し、お相手の方に感謝しました。ありがとうございました。

読者のひろば
いつもお便りありがとうございます！伊佐PR課では広報紙の感想、身近な出来事、紹介したい写真などを募集しています。



投稿先

〒895-2511 伊佐市大口里2845番地2
広報いさ「読者のひろば」プレゼント係 E-mail:koho@city.isa.lg.jp



人口のうごき
(住民基本台帳から)

R4. 2. 1現在 (前月比)

総人口	24,443人	(- 67)
男	11,448人	(- 37)
女	12,995人	(- 30)
世帯数	12,945世帯	(- 42)



編集後記

梅の花が春の訪れを告げ、桜の芽も膨らみ始めています。本格的な春に心が躍りますね。

さて、今月は公共交通機関の特集。コロナ禍で、全国的に公共交通各社の経営が厳しいとのニュースが報道されていました。自家用車での移動ばかりの私も、今回はじめて市民バスに乗ってみました。車窓からの景色は、どこか別のまちに来たような不思議な感覚で、プチ旅行気分を味わうことができました。みなさんもぜひお試しください!

ふるさと納税

No.17

返礼品提供事業者をご紹介します!



有限会社 福岡生花

住：大口元町13-8 問：22-8711

創業60年。店名の由来は、先代がやっていた福岡青果から名前をいただき、青果を「生花」としました。

当社は、伊佐で栽培されたお花を取り扱っています。ご予算に応じて、フラワーデザイナー検定資格を持つスタッフが真心込めて、花本来の魅力を引き出すヨーロッパスタイルのフラワーデザインをご提案いたします。

ふるさと納税を通じて、県内外のお客様にも伊佐の花の魅力をお届けできたらと思います。ホームページもぜひご覧ください。



的場 雅人 さん