



笑顔あふれ 一人ひとりが 幸せ感じるまち

広報

いさ

2023. 6

ISA City Public Relations No.349



梅雨・台風シーズン到来

特集 災害に備える

いぎドラゴンカッター

梅雨・台風シーズン到来 災害に備える

これから大雨や台風などの風水害が発生しやすい季節となります。長雨により、土砂崩れや河川の氾濫など災害の危険性も高まります。災害はいつ発生するか分かりません。日頃から災害に対して備えておきましょう。



避難判断のポイント！



身を守るために役立つ情報を活用しましょう！

まだの人は登録しよう！

〈伊佐市災害情報メール・ライン〉

緊急情報を市民のみなさまにいち早くお知らせするために、「伊佐市災害情報メール」を配信しています。最新の気象情報や避難情報入手し、早めの行動を心がけましょう。メールを受信するためには、**登録が必要**です。
※メールサービスの利用料は無料です。

■ メール登録の方法

携帯電話から次の URL に接続してください。

▼ PC・スマホ

<https://plus.sugumail.com/usr/isa-city>

▼フィーチャーフォン（ガラケー）

<https://m.sugumail.com/m/isa-city>

■ LINE 登録の方法

LINE アプリから QR コードを読み取り伊佐市を友だち追加します



使おう！キキクル

雨による災害の危険度を地図上にリアルタイムで表示

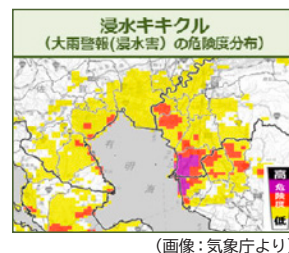

◀自分がいる場所の災害の危険度が地図上で確認できます（10分ごとに更新）。

（画像：気象庁より）

土砂災害・浸水害・洪水害の3種類



土砂キキクル



浸水キキクル



洪水キキクル

危険度を5段階に色分けして表示

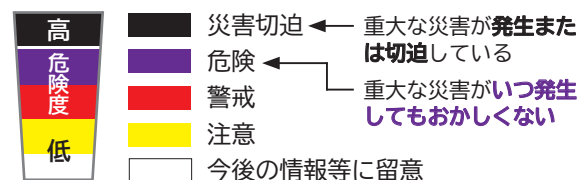

日頃から避難方法と避難場所を確認しておきましょう



市指定の避難所

地区名	避難所
大口	大口小学校体育館 ※1
	大口元気こころ館（多目的ホール）
大口東	大口東小学校体育館
牛尾	大口温泉高熊荘
山野	山野基幹集落センター
	十曾フレンドハウス
山野西	山野西文化交流館
布計	布計地区多目的集会施設
平出水	平出水いなほ館
羽月	羽月地区公民館
	e-Ga なんちゅう (旧大口南中学校)
羽月北	旧羽月北小学校体育館
羽月西	羽月西青少年センター
曾木	曾木小学校体育館
針持	針持青少年センター
菱刈	菱刈ふるさといきがいセンター
	菱刈人権文化センター
	菱刈ひまわり館
	新川地区集落センター
田中	田中ふるさと館
本城	本城校区集会施設
湯之尾	湯之尾校区集会施設
南永	南永小学校体育館

市内全域 大口元気こころ館 まごし館 **福祉避難所**

※福祉避難所は、特別な配慮を必要とする人が避難する場所です。

一覧以外に各自治会が定めた避難所等も避難場所になります。
自治会指定避難所に避難した場合は、自治会長から市役所に人員等の報告をお願いします。

※1 大口ふれあいセンター閉館により避難所変更

避難方法は大きく分けて3つあります。災害や家族の状況に応じて、避難方法を確認しておきましょう。

1 在宅避難

安全な場合は
自宅で避難



2 分散避難

安全な親戚・知人宅へ避難



3 指定避難

市が指定する避難所へ避難



避難所におけるマスク着用等の考え方

マスクの着用は個人の判断に委ねることが基本とされていますが、高齢者等重症化リスクが高い人が多く避難する避難所では、感染を防ぐためマスクの着用を推奨します。

また、避難所の運営責任者は感染対策上または避難所である施設の運営上の理由等により、避難者または避難所の運営担当者等にマスクの着用を求めることを許容されています。

※消防庁国民保護・防災部防災課長通知（抜粋）

安全に避難するために！

● 自宅周辺の災害危険度を把握

自宅がある場所や周辺が、浸水想定区域や土砂災害警戒区域等に含まれているか、ハザードマップで確認しておきましょう。



ハザードマップ

● 避難場所・経路などを確認

避難場所に到達するための避難経路は複数確保できているか、また、どのタイミングでどこへ、どのように避難するか家族で確認しておきましょう。

災害種類	いつ	どこへ	どうやって
例：洪水	警報レベル3	親戚の家へ	祖父母と車で
洪水			
浸水			
土砂			



地域防災の要として 重要な役割を担う消防団

消火活動や防火・防災活動のほか、
地域の安心安全を守る活動をしています。

水害に備えた実践的な訓練

5月14日、えびの市で「川内川上流地区水防演習（訓練）」が行われました。演習には、えびの市、湧水町、伊佐市の水防団ほか、国土交通省などの多くの関係機関が参加し、堤防の決壊を防ぐ「土のう積み工」などの工法を実践して学びました。

使命感に燃える新入消防団員

4月23日、伊佐市消防団新入団員辞令交付式と規律訓練が行われました。



今年度の新入団員は
次の方々です（敬称略）。

小路 隆生	（第1分団里町班）
周防原 寛大	（第2分団諏訪班）
野口 陽平	（第2分団諏訪班）
山口 高志郎	（第4分団木ノ氏班）
岩元 隆幸	（第5分団山野自動車班）
池島 直矢	（第9分団曾木班）
山下 眞芳	（第9分団曾木班）
折小野 雄聖	（第10分団馬場班）
外木場 勇樹	（第15分団）
樫山 希望	（第15分団）
田中 悠斗	（第15分団）
丸山 ちひろ	（女性分団）
大浦 美里	（女性分団）

問い合わせ先 総務課交通消防防災係 ☎23-1311 内線 1118

もし 耕地災害が発生したら...

農地や農業用施設に災害が発生したら、次のとおり申請してください。

1 地元からの連絡を受け、災害調査員（市職員）が現地調査を行います。
※調査済の箇所には、**黄色の布** を表示。

2 調査員の報告に基づき農政課職員が現地調査を行い、公共災害に該当するか判定します。

- 公共災害に該当する場合 → 現地に **赤色の布** を表示
- 公共災害に該当しない場合 → 現地に **白色の布** を表示

該当したかは、当事者が
現地確認をしてください。

3 災害に該当した箇所（**赤色の布** 表示）は次のように申請してください。

「耕地災害復旧工事申請書」を農政課に提出してください。提出がないと、災害復旧事業の対象となりません。

申請書がある所

- ◎市民課・総務課（大口庁舎）
- ◎地域総務課・農政課（菱刈庁舎）
- ◎各土地改良区
- ◎各コミュニティ協議会事務局

4 農地災害については、関係（受益）者の工事負担金が必要となります。

※負担金は国の補助率により異なります。

公共災害復旧事業として 国の補助事業に申請できる主な要件

- ① 異常な天然現象（大雨等）で被災していること
※雨量等の基準があります
- ② 被害が事業費で40万円以上であること
- ③ 日常の維持管理が行われていること
- ④ 被災地の登記（現況）地目が農地（田・畑）及び農業用施設（水路・道路等）であること
- ⑤ 農業用施設の場合、受益戸数が2戸以上であること

申請・問い合わせ先 農政課耕地係（菱刈庁舎） ☎23-1311 内線 2251

イベントを通して地域を元気に!

5 月3日、4年ぶりとなる「第20回龍桜船団トラック祭り」

チャリティ撮影会」が開催されました。会場には下派手な電飾やペイントを施した「デコトラ」約180台が全国各地から集結し、第20回という節目に花を添えました。イベントを支えるのは沖田ライスセンター代表の沖田芳博さん。ご自身も仕事の傍らデコトラづくりに勤しみます。

沖田さんがデコトラに興味を持ったのは10歳の頃、映画「トラック野郎」のプラモデルを買ってもらったのがきっかけ。以降、生のデコトラを見るために雑誌を調べ、近隣の町まで自転車で何度も通ったそうです。

「トラック運転手は近寄り難い感じがある。そのイメージを払拭したい。なによりも自分たちが大好きなデコトラ文化をみなさんに知ってもらいたかった」とイベントを始めた当時を振り返ります。「第1回目の開催には苦労した。伊佐では前例がなかったため、会場の確保や騒音の問題など関係各所との調整が難航し、結局その年の開催は断念した。そこから1年間、【失敗と書いて経験と

読む】という言葉を経験に、全国のイベント事例などを参考に根気強く説得し、ようやく開催にこぎ着けた。イベントは子どもを育てている感覚。だからこそ終わった時に涙がでたり、ホッと安堵したりする」と話します。他にもさまざまな困難があったそうですが、これまでの経験を活かし、今では多くの来場者で賑わう名物イベントとなりました。

「周りの人に助けられて僕は生かされている」と、人との繋がりを大切にしている沖田さん。地域の行事も積極的に企画しています。仕事との両立は大変じゃないですか?と尋ねると「とにかく楽しい。周りからは一生懸命と言われるが、どうせやるなら楽しまなきゃ損。自分の住む地域に元気があると言われると嬉しい」と話しました。

今後は、特に若い世代にイベントの企画や、参加する楽しさを伝えていきたいとのこと。「まだまだ次の世代に譲る気はないが、一緒に頑張って地域を盛り上げていけたら。生涯現役!」と意気込みを語りました。

※龍桜船団は結成26年目で、チャリティイベントのほか、県北部豪雨災害や熊本地震の際の炊き出しなど、被災地支援も精力的に行っています。今回のイベントでは収益の中から伊佐市に10万円の寄附をいただきました。



あっぱれ! Vol.37
伊佐盛
イサモリ

沖田 芳博さん

包括連携協定締結式



日本郵便株式会社と伊佐市が「包括連携協定」を締結しました。これは、市内各所にある郵便局の強みを活かし、市民サービスの向上を図ることを目的とした協定です。

下境田徳王地区統括局長は「伊佐市と連携し、市民のみなさまの安心安全の暮らし実現や地域活性化に向けてより一層地域に密着した郵便局をめざしてまいります」と話しました。

レクダンスフェスティバル



第37回伊佐レクダンスフェスティバルが開催されました。レクダンスとは、レクリエーションダンスの略で誰でも気軽に取り組める創作ダンスとして、全国的に親しまれています。

当日は市内外から初参加を含む9グループ、約120人が伊佐市体育センターを訪れ、カラフルな衣装を身に纏い、日頃の練習の成果を披露しました。

講師の福本千枝子さんは「健康づくりや仲間づくりなどさまざまな目的があると思うが、レクダンスを通して交流の輪を広げてもらいたい。みなさんの生きがいになれば嬉しい」と話しました。



郡山棒踊り奉納

郡山八幡神社春季大祭で郡山棒踊り保存会による棒踊りが奉納され、五穀豊穡を祈願しました。

実に、4年ぶりの披露ということで会場には多くの見物客が訪れ、伝統ある踊りに見入っていました。また、祭事が終わると保存会で地域のお宅等を訪問し、新築家屋の厄除け祈願や初節句を迎えた子どもたちの健康祈願を行いました。

思いやりの気持ちを育む



田中小学校で「人権の花」運動の開会式が行われ、鹿児島地方務局霧島支局と人権擁護委員代表からマスコット人形や昨年度平出水小学校で育てられたひまわりの種などが贈呈されました。

また、サプライズで人権イメージキャラクターの人KEN まもる君と人KEN あゆみちゃんが登場し、式を盛り上げてくれました。

児童代表あいさつで脇迫麻穂さん(6年)は「田中小学校でも子どもたち88人全員の人権が守られ、楽しい学校生活が送られるように、各学級でいじめや嫌がらせなどが起きないようにして、笑顔がいっぱいにあふれる田中小学校をみんなで作っていきましょう」と話しました。

おそと de いさあつめ



マルシェ「おそと de いさあつめ」が十曾青少年旅行村で開催されました。会場には12店舗が出店したほか、竹楽器作りや糸織コースター作り、ピザ焼き体験などのワークショップも行われ、会場は多くの来場者で賑わいをみせました。

また、午後からは劇団さんぽによる野外劇「イノシシと月」の公演が特設の円形舞台で行われ、屋外という普段とは違った雰囲気の中、観劇を楽しんでいました。

大きくなってね！



川内川上流漁業協同組合による「水辺の環境保全学習会」が開催され、大口小学校6年生67人が参加しました。羽月川の清掃活動を行った添田麻央さんは「ビニール袋などのごみがたくさんあった。資源保護のためにもゴミを落とさないよう、また、見つけたら積極的に拾うよう心掛けたい」と話しました。

学習会の最後には稚鮎40kg、約8,000匹の放流を行い児童らは「大きくなってね！」と声を掛けました。稚鮎は羽月川のほかに十曾川、市山川にそれぞれ10kg、約2,000匹が放流されるそうです。

交通ルールを守ろう



5月11日から20日までの期間で春の全国交通安全運動が実施され、11日の朝は、まごし館前の交差点において交通安全キャンペーンと「伊佐人の波作戦」が行われました。

沿道には33団体、約250人が交通安全標語の書かれたカラフルな旗を持って並び、交通安全啓発グッズの手渡しを行うなどドライバーへの注意喚起を行いました。

ソフトテニス部3連覇！



国分運動公園テニスコートで開催された女子ソフトテニスの始良伊佐地区春季大会において、大口高校が見事団体戦優勝を果たしました。昨年の春季大会から3期連続優勝という偉業達成です。

なお、個人戦でも優勝：脇七美・有木珠華ペア、2位：溝口葉菜・川原咲蘭ペア、3位：今吉菜緒・池下愛姫ペアと上位を大口高校が独占しました。日頃の練習の成果が遺憾なく発揮された結果となりました。

関西かごしまファンデー



第17回「関西かごしまファンデー」が大阪市中央区の「マイドームおおさか」で開催され、およそ7,000人の来場者で賑わいました。会場には特産品を販売する140余りのブースが設けられ、場内はまさに鹿児島一色。伊佐市のブースでも、昔ながらのお菓子や焼酎、伊佐米などが販売され、訪れた多くの出身者が、ふるさとを懐かしんでいました。

初めて参加した伊佐市PRレディの山崎夕真さんは、「多くのみなさんが故郷を忘れることなく来てくださってありがたい」と話しました。

伊佐の魅力を発信！

地域おこし協力隊 VOICE



さかもとしの

こんにちはー自宅の玄関先に今年もツバメが渡来し、ツバメに挨拶するのが最近の楽しみになってい



地域おこし協力隊メンバーであくまき作りをしました！

草刈り、山の手入れ、たけのこを掘ったり、梅仕事をした

また5月3日に十曾で開催した「おそとdeいさあつめ」



たなかみこ

5月3日のマルシェイベント「おそとdeいさあつめ」

(坂元 紫乃)

佐市のイベントを支えている方々への尊敬の念をより深めることができました。

当日は運営に加えてテントサウナ体験を担当したので



テントサウナ体験

重ねてのお礼となりますが、おそとdeいさあつめにご協力

(田中 久美子)

西上 今年も「お話づくり講座」を開講します。7月から12月まで / 定員6名 / 小4~OK / 詳細は→



伊佐の若いクリエイターさんと一緒にものづくりを始めました！

田畑 場所や日時は未定ですが、単発の革小物作り教室を準備中です。

おそとdeいさあつめではイベント初出店でしたが、多くの気付きと学びを得ることができました。ありがとうございました。

佐野 土を焼くために小さな穴窯を作っています。乾燥させて冬には焚く予定です。

蓼藍と和綿の種を撒いて育てます。育った植物が作品になるのが今から楽しみです。

いさつねづね 2023 vol.4



おやつとさあです。
 鹿児島は枇杷やそら豆が
 おいしい季節になりました。
 伊佐へUターンし最近感じる
 それは…
 「鹿児島弁って説明が難しい」
 ということです。
 協力隊の仲間が鹿児島弁を聞いて、
 「ん？」となっている時、
 うまく説明ができなかったり、
 場面によって使う言葉が変わることが
 あったりします。
 もはや私ではわからない言葉もあったり、
 それが鹿児島弁のおもしろいところ！
 今回はそんなつれづれです。



次回もごちんと!

110番 だより

うそ電話詐欺に注意！



最近では、うそ電話詐欺に対する意識も高くなり、怪しいと感じる電話やメールがあった場合には、家族や警察に相談するなどして被害を免れた事例も多くなりました。最近の伊佐湧水警察署への相談を一部紹介します。

事例1 架空請求詐欺

・大手企業名を使用した有料サイトの未納金を請求し、ATMに誘導する電話

〇〇ファイナンスの〇〇です。有料サイトの未納金50万円が発生しています。支払いをコンビニATMから支払ってください。

相談者は有料サイトを使用してないので不審に思い、市役所に相談して被害を免れました。

この電話では、国の行政機関の保護委員会のもとで電話をしている。本日中に支払わないと損害賠償の裁判になる。守秘義務があるから誰にも言うな。最終通告などの文言を使い、相手を信用させたり、不安をおおったりと言葉巧み

にだましにかかっています。

事例2 ワンクリック詐欺

・宅配業者を装ったメール配信

お客さまが不在のためお荷物を持ち帰りました。こちらにてご確認ください。〇〇.com/〇〇〇567

相談者はURLをクリックすることなく被害にはあいまませんでした。身に覚えがないメールは即削除してください。URLではなく電話番号が記載されている場合もあります。電話して自分の個人情報をお話することがないように気をつけましょう。

相手のペースに乗らず、一旦電話を切り、または知らない発信元からのメールの添付ファイルは開かず、家族など身近な人や警察にまずは相談してください。その一呼吸を置くことで被害を防止できます。このような例が、いつ我が身にふりかかってくるかも知れません。日頃から被害にあわないようにシミュレーションしておきましょう。

問い合わせ先 伊佐湧水警察署 ☎22-0110

あなたらしく生きる 人生の年輪

誰でもできる！筋力づくりと地域づくりを始めてみませんか

「楽しく元気に暮らしたい」「いくつになっても自分らしく生活したい」は、誰もが願うことです。

こんな願いを叶えるために必要なことは、「筋力づくり」と「地域づくり」ではないでしょうか。

筋力づくりは、心身の機能維持につながり、地域づくりは、人との交流やつながりができることで、楽しみや笑いが増えて、認知機能低下の予防につながります。その結果、元気に楽しく、自分らしく生活することができます。

長寿介護課では「地域や近所で集まる場作りに関心がある人」を対象に、「**地域活動サポーター養成講座**」を開催します。

内容

簡単にできる介護予防体操、口腔や栄養・認知症予防についての講話 など

受講料

無料

定員

先着15人（原則、毎回受講できる人が対象です）

※定員に達し次第申込を終了します

7月	8月	9月
12日(水) ★19日(水) 26日(水)	★2日(水) ★9日(水) 16日(水) 23日(水) 30日(水)	★6日(水)
会場：大口元気こころ館 ★印はまごし館保健センター 時間：14時～15時30分		

講座日程

す。今すぐお申込みください！

申込期限 6月26日(月)

※参加希望者には、詳細についての資料を送付します。

高齢者元気度 アップ・ポイント事業

6月の対象活動

○元気アップポイント忠元、校区コミュニティ高齢者元気度アップ・ポイント事業、特定健診結果報告会、長寿健診

申込・問い合わせ先 大口地域包括支援センター ☎23-2377 菱刈地域包括支援センター ☎26-1307



妊娠期から産後の 女性の健康について

伊佐市には保健師による訪問や相談の他に、さまざまなサポート事業があります。これらも活用しながら、妊娠中、産後の身体と心の健康を保っていきましょう。

♥ 妊婦健康診査

妊娠期間を安心して過ごすことが大切なため、医師や助産師などが妊娠・出産・育児に関する相談を受け、妊婦さんや赤ちゃんの健康状態を定期的に確認しています。

♥ 母親学級 **予約制**

栄養や口腔ケアに関すること、妊娠中や出産時の身体の変化、出産までの準備、産後の生活、子育て支援センターの紹介などを、なかむら産婦人科の助産師等と行っています。

♥ 産婦健康診査

産後うつや新生児への虐待予防等を図るために、産後2週間と産後1か月頃に行い、お母さんの身体の回復状態や授乳状況、精神状態の確認をしています。

♥ 産後ケア **申請が必要**

概ね産後5か月までのお母さんと赤ちゃんを対象に、お母さんがゆっくり体を休めたり、助産師に授乳指導や育児相談をしてもらう宿泊型の事業で、伊佐市が費用の一部を助成しています。なかむら産婦人科で利用できます。

♥ 産後ママサポートチケット **予約制**

産後1年未満のお母さんを対象に、「乳房マッサージや母乳に関する相談（断乳等）」「産後の体調や赤ちゃんの育児の相談」を行います。なかむら産婦人科で無料で利用できます。

♥ こんにちは 赤ちゃん訪問

生後4か月までの赤ちゃんがいる家庭に、母子保健推進員や保健師が伺い、お母さんのお話をお聞きしたり、母子保健事業等の案内をします。

女性にとって妊娠から出産、産後は、環境やホルモンバランスが大きく変化します。そのために身体や心に悪い影響が起こることも少なくありません。

妊娠中は、女性ホルモン（エストロゲン、プロゲステロン）が緩やかに増加し、身体に栄養や水分を蓄えようとするため、むくみや貧血、腰痛、便秘などが起こりやすくなります。お腹の中の赤ちゃんへの悪影響を心配して食事や衛生面などあらゆるものに不安の対象が拡大し、緊張状態が続くため、自分を責める気持ちが大きくなる

などの影響が出ることもあります。産後は胎盤が身体から出ていくため、女性ホルモンは急降下します。母乳を作るホルモンが女性ホルモンの分泌を抑えるために、肌が荒れやすい、髪の毛が抜けるなどの影響も出やすくなります。気持ちの面でも、急激なホルモンバランスの崩れにより、落ち込みやすい、涙もろくなるなど精神的にかなり不安定になりやすい時期でもあります。

慣れない子育てなどによるストレスも加わり、産後3日〜1週間前後は『マタニティブルー』が

起こったり、一時的ではなく長期にわたって気分が沈む、食欲の低下や増加、疲れやすく気力が低下して考えがまとまらなったり、集中しにくいなどの『産後うつ』を生じることがあります。

妊娠中や産後の人は、身体や心に悪い影響が出た時には、家族や身近な人にSOSを出し、医師や保健師に相談しましょう。また周りの家族のみなさんは、励ましたりせずにその人のペースに合わせて、頑張りすぎないよう家事・育児を一緒にしたり、ゆっくり休養できる環境を整えてあげましょう。





図書館情報

休館日：月曜日

※月曜日が祝日のときは翌日

開館時間

火～土：9時～18時

日・祝日：9時～17時

・菱刈図書館

(菱刈ふるさといきがいセンター内)

☎ 26-3000

・大口図書館臨時窓口

(オニツカ1階店舗内)

☎ 22-0417

※営業時間 10時～18時

● イベント情報

※新型コロナウイルス感染症の影響を考慮して
中止や延期する場合があります。

親子ふれあい映画会

日時 6月17日(土) 10時～11時

場所 大口元気こころ館

多目的ホール

内容 映写機を使った映画上映

● 先月のイベント 春の図書館まつり



● 今月の新刊本

【児童】

ぞうのこバナ／まどみちお 作(両館)
すいとうのひとやすみ

／村上しいこ 作(両館)
鳥の食べもの&とり方・食べ方図鑑

／小宮輝之 監修(大口)

【一般】

街とその不確かな壁

／村上春樹 著(両館)

くもをさがす／西加奈子 著(両館)

ちよこつとから楽しむはじめての梅仕事

／榎本美沙 著(菱刈)

※市ホームページの新刊案内で掲載以外の
本も紹介しています。

※菱刈図書館では、ブックリサイクルコー
ナーを常設しています。定期的に入れ替
えていますので、ぜひご利用ください！

おすすめの一冊 (新刊全点案内より引用)

どうながのプレッツェルとこいぬたち

マーグレット・レイ:ぶん H.A.レイ:え/福音館書店

世界一どうながのダックスフント、プレツ
ェルに家族ができました。立派なお父さんにな
ろうと、あれやこれやをしますが…。刊行以来、
長年愛されてきた「どうながのプレッツェル」
の幻の続編を初邦訳。

所蔵館：両館



● 大口図書館
臨時窓口開業中！

みなさまのご利用
お待ちしております。



わたしの本棚

見る・知る・考える

明治日本の産業革命遺産

岩下 哲典 編／勉誠出版



推薦者 吉満 庄司 校長
(大口高等学校)

平成二七年に世界文化遺産
に登録された同遺産について、
分かりやすく解説したもので、
鹿児島旧集館機械工場、
反射炉跡、鹿児島紡績所技師
館、寺山炭窯跡、関吉の疎水
溝は、私が担当しました。
外圧から日本を守るため自
力で富国強兵・殖産興業を目
指した、薩摩のサムライ・ス
ピリットに触れていただけ
ば幸いです。





いさドラゴンカップ

4月30日(日)に伊佐市菱刈カヌー競技場で、いさドラゴンカップが開催され、51チーム(510人)が参加し、熱戦を繰り広げました。初参加チームを含む予選では、慣れない舵取りにコースアウトする艇もありましたが、決勝戦では迫力ある圧巻の漕ぎっぷりで会場は多いに盛り上がりました。

当日は、国体PRのブースにも多くの方々に立ち寄っていただきました。



伊佐市開催競技:カヌースプリント競技

開催期間:令和5年10月13日(金)~16日(月)

開催場所:伊佐市菱刈カヌー競技場(川内川)



あと **134** 日

(令和5年6月1日現在)

農政情報「農のいろは」

「はじめまして農政課です。」

この度、広報いさの連載枠をいただき、農業に関する情報を月替わりで担当職員がお届けします。

例えば、

- ・作物に関する病気や農薬の話
- ・こんな補助金がありました
- ・地域計画ってなんでしょう
- ・生産農家が教える保存食レシピ
- ・農業機械・作業中の事故防止
- ・耕地災害がおこったら…

他にも、農地所有者が直面するお悩み、「農地を売りたい・他の用途で利用したい」そんな時の手続方法や法律に関わる条件など、よくある質問に関連した記事も掲載予定です。

「こぎえん(小菜園)日記」

家で採れたトマトは新鮮で酸味さえも愛着感じる美味しさ



ですから、今年もまた大玉トマトをハウス栽培しています。

わき芽をとったり、風の影響を受けないようヒモで結んだりするのが日課で、この日も世話をしていると…。「あれ?葉がしおれてる…:トマトはあまり水やりの必要はないだろうけど、ここ数日暑かったから少し

水やっつくか」

次の日、少し

元気を取り戻したけど何か変だ。

葉の一部だけがしおれてる。そこで県の野菜栽培



培技術指針なる本を読んでみると、「青枯れ病」という病気に似ている。長期の連作で起こりやすく、局部的に茶色くなる、土壌伝染性の細菌病らしい。悪い株は早期に抜き取って伝染を抑える方法もありますが、かなりの確率で全滅するらしく、対策には土壌消毒や接ぎ木など抵抗性品種を、と記されています。

みなさんの「こぎえん」はどうですか。限られた農地での栽培ですから病気や自然災害の心配も絶えませんが、とりあえず感染疑いのトマトは、抜き取る勇気が出ないまま、靴を履き替えるなどして感染拡大防止に努めているところです。接ぎ木苗にしたのに、連作の影響でしょうか。御書物だけでは感じとれないこともあるので今度、農家さんに聞いてみよう。

問い合わせ先

農政課担い手支援係

☎ 01311 内線 2243



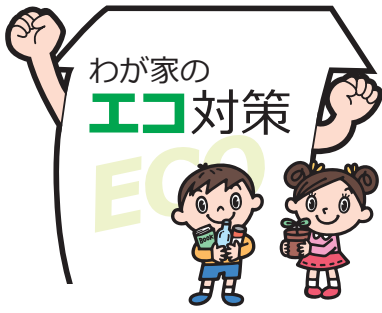

地球にも家計にもやさしい取組み！

上手な家事で気分爽快に

じめじめとした梅雨の時期。少しでも快適に暮らすために、掃除や洗濯は手を抜かないようにしたいものです。天候に左右されることもあります。日々の上手な工夫で省エネも実現できます。

掃除機



掃除の前に部屋を片付ける

掃除の前に部屋を片付けておくと掃除機がかけやすく、それだけ使用する時間を短縮できます。

DATA 掃除機の使用時間を1日1分短縮した場合
<年間で> CO2 …… 3.2 kgの削減
電気代 …… 約150円の節約

ゴミパックを適宜取り替える

ゴミパックがいっぱいだと、ゴミを吸い込む力が弱まるだけでなく、電力も余計にかかります。フィルターの目詰まりにも注意しましょう。

DATA いっぱいのゴミパックから未使用のゴミパックにした場合※1か月に1回パックを交換した場合
<年間で> CO2 …… 0.9 kgの削減
電気代 …… 約40円の節約

電気器具を使わない

ほうきや雑巾など、昔ながらの用具を使えば、掃除機をつかわなくても掃除はできます。

洗濯機



洗濯はまとめてする

洗濯機を使うなら、少ない洗濯物をこまめに洗うより、まとめて洗った方がお得です。洗濯機の容量に合わせて、洗濯回数を減らしましょう。

DATA 洗濯機の容量の4割での洗濯から8割での洗濯にした場合
<年間で> CO2 …… 3.5 kgの削減
電気代 …… 約160円の節約
水道代 …… 約3,820円の節約

お風呂の残り湯を再利用する

ポンプなどを使い、お風呂の残り湯を再利用しましょう。冷水よりも温水の方が汚れが落ちやすいという利点もあります。

洗剤を入れすぎない

洗剤の量は適量を守りましょう。余分に入れたからといって洗浄力は増しません。すすぎに要する時間と水が増えるだけです。

6月は「環境月間」& 6月5日は「環境の日」

環境基本法は、6月を環境の保全についての関心と理解を深め、積極的に環境の保全に関する活動を行う「環境月間」と定めています。

4月から連載中の「わが家のエコ対策コーナー（上記）」では、省エネ等について紹介しています。省エネや環境学習などさまざまな取組みについてみんなで考え、行動してみましょう。

環境省ホームページ <https://www.env.go.jp>

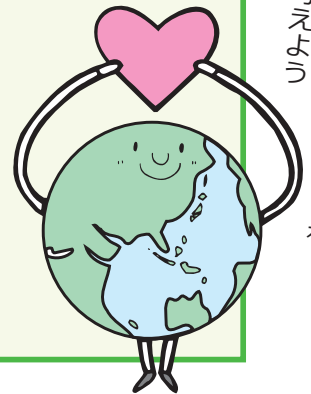

みんなで環境のことを考えよう

ごみの処理は適正に！

最近、「家庭でのごみの焼却」や「ごみの分別が悪い」など、ごみ処理に対する苦情が多く寄せられています。

家庭でのごみの焼却は、ダイオキシン類などの有害物質を発生させるなど、健康への影響が心配されるだけでなく、大気汚染の原因にもなり、法律で禁止されていますので絶対にやめましょう。

ごみは正しく分別し、収集日に所定の場所に出してください。ごみの分別や収集日については3月に配布したチラシ（ごみの分け方・出し方、収集日程表）や市ホームページをご確認ください。



問い合わせ先 環境政策課環境保全係 ☎22-1060

新型コロナウイルス感染症の 感染対策

問い合わせ先

保健課新型コロナ対策係

☎内線 1246・1247

お知らせ「ワイド版」

令和5年5月8日以降、新型コロナウイルス感染症は2類相当から5類感染症へ位置づけが変更されました（感染症法では、感染の広がりやすさや症状の重症度などを総合的に勘案し、感染症を1～5類等に分類しています）。

このため、日常における基本的な感染対策については、個人の判断に委ねることが基本となりますが、国からその判断材料として、右記のように基本的な感染対策の考え方の情報が提供されています。

基本的な感染対策の考え方

● マスクの着用

個人の主体的な選択を尊重し、着用は個人の判断に委ねることを基本。
※高齢者等重症化リスクの高い人への感染を防ぐため、マスク着用が効果的な場面では、マスクの着用を推奨。

● 手洗い等の手指衛生、換気

新型コロナウイルス感染症の特徴を踏まえた基本的感染対策として引き続き有効。

● 「三つの密」の回避、人と人との距離の確保

流行期において、高齢者等重症化リスクの高い人は、換気の悪い場所や、不特定多数の人がいるような混雑した場所、近接した会話を避けることが感染防止対策として有効（避けられない場合はマスク着用が有効）。

感染予防対策の
継続をお願いします



マスクの着用(※)



石けんによる手洗い



手指消毒用アルコールによる消毒の励行



こまめな換気

(※) 令和5年3月13日以降、マスクの着用は個人の主体的な選択を尊重し、個人の判断に委ねることになりました。

マスクの着用が効果的な場面はこちら→



定期購入トラブルに注意！ ～お試しのつもりが高額請求～

問い合わせ先

伊佐市消費生活センター

☎23-1336

通信販売の定期購入トラブルがあとを断ちません。

インターネット通販やテレビショッピングなどの通信販売にはクーリング・オフ制度はなく、返品については事業者が定めた特約（規約）に従うことになります。

商品を注文する際には、目立つように表示されている「初回500円」や「初回実質0円（送料のみ）」といった価格等だけでなく、**定期購入が条件となっていないか、定期購入の場合の継続期間や支払うことになる総額等、契約内容をよく確認しましょう。**

継続期間が定められていない場合でも、解約にあたって「次回発送日の○日前までに申し出が必要」のように申請期間に制限がある、通常価格との差額を支払う必要がある等、条件が定められているケースがみられます。**解約・返品の可否や条件をしっかりと確認しましょう。**

また、注文画面を印刷するなど、記録をしっかりと残しておきましょう。

困ったときは、早めに消費生活センターにご相談ください。



伊佐市役所代表電話 ☎23-1331



● 国体記念

伊佐市ドラゴンボート大会

問い合わせ先

地域振興課コミュニティ活力推進係

☎内線 3 2 1

伊佐市でカヌースプリント競技が行われるかごしま国体を記念し、校区コミュニティ対抗のドラゴンボート大会を開催します。国体会場で校区対抗の熱いレースを楽しみましょう。

日 時 **7月30日(日)**

会 場 **伊佐市菱刈カヌー競技場**
(国体カヌー競技会場)

申 込 先 各校区コミュニティ協議会事務局

申込締切 **6月30日(金)**

◎漕ぎ方講習・練習会等も計画します。

種 目 **男性の部・女性の部・子どもの部**

- 男性・女性の部の漕手は社会人としますが、中学生以上の学生を3人まで選手登録できます。
- 子どもの部の漕手は小学生としますが、小学校の規模によっては中学生を3人まで選手登録できます。

※選手は校区住民を基本としますが、校区内勤務及び校区出身者も選手登録できます。また漕手以外（太鼓手及び舵手）は年齢性別を問いません。

がけ地近接等 危険住宅移転事業

連絡・問い合わせ先

建設課住宅係

☎内線 2 2 2 9 ・ 2 2 3 0

がけ地に近接して建つ住宅の移転を促進し、防災上安全な生活を送っていただくために費用の一部を助成する制度です。

対象となる住宅

昭和46年8月31日以前に建築された、現在お住まいの住宅で、がけ地の崩壊等による危険が著しいため、次のア～ウのいずれかに該当する区域にある既存不適格住宅または、これらの区域にある住宅のうち建築後の大規模地震や台風等により安全上の支障が生じ、特定行政庁が是正勧告等を行った住宅。

ア 災害危険区域

イ 鹿児島県の建築基準法施行条例に基づくがけの区域

ウ 鹿児島県が指定した土砂災害特別警戒区域

がけ地とは 水平面に対して傾斜度が30度を超え、かつ、その高さが概ね2mを超える土地（図参照）。

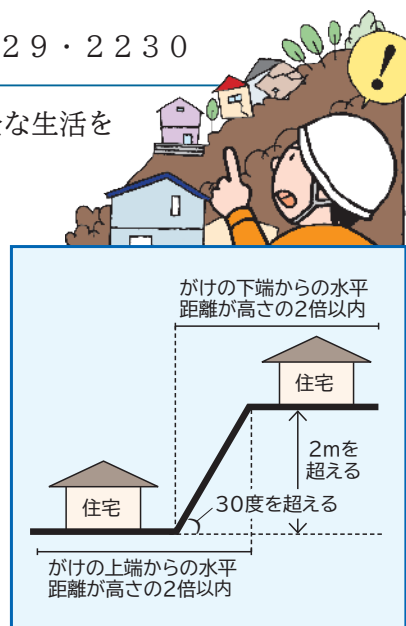

	区分	限度額	助成内容
補助の内容	危険住宅の撤去及び移転に要する費用 ※空き家の撤去は対象外	975,000円	実費補助
	危険住宅に代わる住宅の建設(購入)及び改修	4,650,000円	金融機関から借入れをしたときの利息に対する補助(年利率8.5%を上限とする)
	土地取得	2,060,000円	
	敷地造成	608,000円	

令和6年度に助成を希望する人は、令和5年9月30日までにご連絡ください（なお、現地調査の結果、対象となる要件を満たさない場合は補助金が出ない場合があります）。

食育月間

問い合わせ先

農政課農業政策係 内線 2246



6月は、国が定める食育月間です。



食育とは、知育、徳育及び体育の基礎となるもので、さまざまな経験を通して「食」に関する知識と、「食」を選択する力を習得し、健全な食生活を実践する人を育てることです。

食育月間をきっかけに、改めて日頃の食生活を見直しましょう。

農業者年金現況届の提出

問い合わせ先

伊佐市農業委員会 ☎26-1571

持ってくるもの

* 農業者年金基金から送付された現況届カード …… 5月下旬に基金から送付

* 経営移譲年金受給者は手数料300円 …………… 老齢年金受給者は無料

* お知らせのはがき …………… 5月下旬に農業委員会から送付

期 日	時 間	会 場 (対象地区)
6月2日(金)	9:30 ~ 11:00	山野基幹集落センター (山野・平出水)
	13:30 ~ 15:30	田中ふるさと館(田中)
6月5日(月)	13:30 ~ 15:30	羽月地区公民館(羽月)
6月6日(火)	9:30 ~ 11:00	羽月西青少年センター(羽月西)
	13:30 ~ 15:30	西太良地区コミュニティセンター (曾木・針持)
6月7日(水)	13:30 ~ 15:30	大口元気こころ館 (大口・牛尾・大口東)
6月8日(木)	9:30 ~ 11:00	本城校区集会施設(本城)
6月2日(金)~ 8日(木)	8:30 ~ 17:00	農業委員会【菱刈庁舎】 (菱刈・湯之尾・伊佐市全域)

※現況届を怠ると年金の支払いが差し止められます。
必ず届け出てください。
※令和4年7月1日(新年金は令和4年6月1日)
以降に年金給付の手続をした人は、今回の現況届
を提出する必要はありません。

農業者年金とは

- 60歳未満で、国民年金の第1号被保険者であって、年間60日以上農業に従事されている人であれば誰でも加入できます。
- 終身年金で80歳までの保証付きです。
- 保険料は月額20,000円を基本に1,000円単位で自由に増額でき、いつでも変更できます(最高67,000円)。
- 保険料は全額社会保険料控除(所得控除)の対象となります。
- 意欲ある担い手には、国から保険料助成があります。
- 令和4年1月から、35歳未満で認定農業者に該当しない等、一定の要件を満たす人は、月額10,000円から加入できます。



農業者年金に
加入しましょう

いさまい
伊佐米ちゃん
(伊佐米PRキャラクター)

妊産婦と子育て家庭を 応援します

(伊佐市伴走型相談支援及び出産・子育て応援給付金事業)

問い合わせ先

こども課こども相談係

☎内線 1215

お知らせ
「ワイド版」

伊佐市役所代表電話 ☎23-1311

安心して出産・子育てができる環境を整えるために、伴走型相談支援と経済的支援（出産・子育て応援給付金）を一体として行います。

伴走型 相談支援	妊娠届出時から妊婦や0～2歳の乳幼児期の子育て家庭に寄り添いながら、面談やアンケート、継続的な情報発信などを行って必要な支援につなぎます。
出産子育て 応援給付金 	妊娠届出をされた妊婦や出生届をした保護者などにそれぞれ5万円を給付します。出産育児関連用品の購入や産前産後ケア、一時預かり、子育て支援サービスなどの利用に充ててもらい、経済的な負担の軽減を図るのが狙いです。 妊娠届出時の面談後申請 → 出産応援ギフト 5万円（振込） 出生届出から生後4か月頃までの面談後申請 → 子育て応援ギフト 5万円（振込）

給付対象者 申請時点で伊佐市に住民票がある人で次の表に該当する人

区分	給付対象者（申請者）	給付金の種類	給付要件等	備考
A	R4.4.1～R5.3.31に出生した児童の養育者	・出産応援ギフト ・子育て応援ギフト	産後アンケート提出	出産応援ギフトは母親が給付対象者
B	R4.4.1～R5.3.31に妊娠届出をした妊婦	・出産応援ギフト	妊娠アンケート提出	妊娠届出日は母子手帳交付日
C	R5.4.1～に妊娠届出をした妊婦	・出産応援ギフト	妊娠届出時に保健師が面談	母子手帳交付時に申請
D	R5.4.1～に出生した児童の養育者	・子育て応援ギフト（出生児毎）	子育て支援センターで面談	下記※1参照

※1. 上表の区分Dの出生後の面談については、子育て支援センターから産後1か月頃を目途に案内文を送ります。案内文が届いたら面談日の予約をお願いします。

給付金の申請 本人確認書類（顔写真付き）と振込口座が分かる書類（通帳またはキャッシュカード：申請者名義のもの）の写しが必要になります。



※妊娠届出時、妊娠8か月頃、出産後にそれぞれ、今の気持ちについてアンケートを行います。

経過措置 給付対象者区分A・Bの経過措置対象者には申請書とアンケートを4月上旬に送付しました。申請期限を5月31日（水）としていましたが、**6月15日（木）まで延長**しますので、まだの人は申請してください。

給付 申請から1か月を目途に審査後、指定口座に振り込みます。

低所得の子育て世帯に対する子育て世帯生活支援特別給付金

食費等の物価高騰の影響に直面している低所得の子育て世帯の
支援のため **給付金の支給** を実施します



ひとり親世帯

次の①～③のいずれかに該当する人

- ① 令和5年3月分の児童扶養手当受給者
 - ② 公的年金等を受給していることにより、令和5年3月分の児童扶養手当の支給を受けていない人
※「公的年金等」には、遺族年金、障害年金、老齢年金、労災年金、遺族補償などが該当します。
 - ③ 食費等の物価高騰の影響を受けて家計が急変している、児童扶養手当を受給している人と同じ水準の収入の人
- ※上記②または③に該当する場合であっても、ひとり親世帯以外の低所得の子育て世帯対象の子育て世帯生活支援特別給付金の支給を既に受けている場合は、本給付金の支給は受けられません。



ひとり親世帯以外

①または②に当てはまる人
※ひとり親世帯分の給付金を受け取った人を除く

- ① **令和4年度中に実施した子育て世帯生活支援特別給付金（前回の給付金）の支給対象者**であった人
※申請の要否に関わらず、前回の給付金を受け取った人または受取を拒否した人
- ② ■令和5年3月31日時点で
18歳未満の児童（障がい児の場合、**20歳未満**）を養育する父母等
※令和6年2月末までに生まれた新生児等も対象になります。

であって

 - 令和5年1月1日以降の収入が急変し、**住民税非課税相当**の収入となった人

支給額

児童1人につき

一律 **5万円**



給付金の支給手続

- ①に該当する人：**申請不要**
令和5年5月31日（水）に登録口座へ振り込み済
- ②または③に該当する人：**申請が必要**です
申請書（必要書類等）をこども課窓口（大口庁舎）へ直接または郵送で提出してください。申請内容を審査後、指定口座に振り込みます。
申請期間 令和5年6月5日～令和6年2月29日
申請時間 平日 8時30分～17時15分

※本給付金の各申請書等は、こども課窓口に準備してあります。また、市ホームページにも掲載しています。



「子育て世帯生活支援特別給付金」の
“振り込め詐欺” や “個人情報の詐取” にご注意ください。

ご自宅や職場などに都道府県・市区町村や厚生労働省（の職員）などをかたった不審な電話や郵便があった場合は、お住まいの市区町村や最寄りの警察署、または警察相談専用電話（#9110）にご連絡ください。

問い合わせ先



■こども家庭庁コールセンター
☎0120-400-903
(受付時間：平日9時～18時)

■こども課子育て支援係
☎内線 1216・1217
(受付時間：平日8時30分～17時15分)

女性がん検診 (子宮頸がん・乳がん)

予約が
必要です

問い合わせ先

保健課健康推進係 内線 1 2 4 4

次の日程で、子宮頸がん・乳がん検診を実施します。ぜひ、この機会に受診してください。検診を受けるには、**予約受付期間内に予約**をしてください。

■ 検診会場・日程 (状況により、日程が変更になる場合もあります)

会場	期間
大口元気こころ館	8月 5日(土) ~ 8日(火) 8月 28日(月) ~ 31日(木)
まごし館	9月 11日(月) ~ 14日(木) ※予約後の変更も可能です



- ・検診時間は1人30分程度
- ・子ども連れでも大丈夫!

■ 対象年齢・検査内容・検査料金

種別		20~29歳 H6.4.2~H16.4.1生	30~39歳 S59.4.2~H6.4.1生	40~49歳 S49.4.2~S59.4.1生	50歳以上 S49.4.1以前生
乳がん	マンモグラフィ (問診・乳房X線検査)	検査不可	検査不可	2方向 2,000円	1方向 1,000円
	乳房超音波検査	検査不可	4,700円	4,700円 (マンモグラフィと併用)	
子宮頸がん (問診・視診・頸部細胞診)		1,000円			

※ 検査料金は、子宮頸がん検診、乳がん検診、乳房超音波検査、それぞれ必要です。

※ 30~39歳の人で乳がん検診希望の場合、乳房超音波検査のみ受診可能。

※ 40歳以上の人は、乳房超音波検査のみは不可。マンモグラフィと併用 (料金は各々)。

予約受付期間

6月5日(月)~19日(月) 期限厳守

* 電話予約

■ 博愛会 相良病院 健診事業部

☎ 099-224-1821

☆電話受付日・時間 平日9時~17時

「伊佐市の検診希望です」と伝えてください。

* インターネット予約

■ 市ホームページから申し込めます

伊佐市 がん検診



■ スマートフォン・携帯 QRコード案内に沿って申し込みください。

予約受付期間内の

24時間いつでもOK!

※予約枠数を超えた場合は、電話予約をお願いします。



次に該当する人は
医療機関での受診を
お勧めします

- 検査台の上に一人で立てない
- 体位変換ができない人
- 自立歩行が困難な人
- 術後5年未満の人
- インスリンポンプなどの体内に留置された装置のある人
- しこりや痛みなど、いつもと違う症状がある人 (検診日を待たずに、専門とする診療科を受診してください)



お知らせ

「ワイド版」

伊佐市役所代表電話 ☎23-1311

長寿健診

受診料
無料



問い合わせ先

保健課健康推進係 内線 1 2 4 4

対象者 後期高齢者医療保険の被保険者

会場	期間	受付時間
まごし館	6月28日(水)～29日(木)	7時～9時30分
大口元気こころ館	6月30日(金)～7月3日(月)	※天候等により受付開始時間を早める場合があります。

長寿健診と 同日実施している検診 対象年齢：40歳以上の人 (令和6年4月1日現在の年齢) ※対象年齢の人ならどなたでも受診できます。 ※前立腺がん検診は40歳以上の男性のみです。	検診名	内容	料金
	腹部超音波	超音波による腹部検査	1,200円
	骨粗しょう症	超音波による骨密度検査	300円
	前立腺がん	前立腺特異抗原 (PSA) 検査 (血液検査)	500円
	肝炎ウイルス	B型、C型肝炎ウイルス検査 (血液検査)	B型 100円 C型 500円
胃がん	胃部 X 線間接撮影 (バリウム)	1,200円	

◎当日の受診者数や健診状況によっては、混雑することも考えられます。感染症等に不安のある人は、マスクの着用を推奨します。

◎受診券は健診の2週間前に郵送する予定です (対象の人は受診券がなくても受診できます)。

受診上の注意

- ・長寿健診、腹部超音波検査、胃がん検診を受診される人は、食べ物、お茶、ガム、たばこ等は、一切摂らずにお越しください。
- ・血糖値を下げる薬やインスリン注射は絶対に使用しないでください。
- ・胃がん検診を受診希望の人は、ボタン・金具のついた衣服はご遠慮ください。

肝炎ウイルス無料検査を受けましょう

県ではこれまでに肝炎ウイルス検査を受けたことのない人を対象に、肝炎ウイルス無料検査を実施しています。ウイルス性肝炎は、治療をしなければ肝硬変、肝がんなどへと重症化する可能性がある病気です。早期発見・治療のために早めに検査を受けましょう。

実施場所 県内各保健所、一部の医療機関

※実施医療機関等の詳細は、県ホームページをご確認ください。

※検査は予約制、検査を受ける機関へあらかじめご連絡ください。

問い合わせ先

県庁健康増進課

☎ 099-286-2724



鹿児島県 肝炎 無料検査

検索

お早めにマイナンバーカードを受け取り、 マイナポイントをお申込みください！

マイナポイントの**申込期限は、9月末**です。

※ポイントの申込みには、2023年2月末までに
申請したマイナンバーカードが必要です。

ポイント申込期限間際には窓口が混雑しますので、
お早めのカード受け取りをお願いします。

※ポイント申込サイトも混雑することが考えられますので、お早めにポイントをお申込みください！！

9月末よりも早く
申込みを締め切る
決済サービスもある
から**注意**！



ポイント申込み時に準備するもの

- ・マイナンバーカード
- ・数字4桁のパスワード（暗証番号）
- ・決済サービス ID/ セキュリティコード
- ・口座がわかるもの（通帳等）



6月の窓口延長・日曜窓口のご案内

- ・毎週火曜日 6日・13日・20日・27日
延長時間：17時15分～19時
 - ・日曜窓口 25日 開設時間：9時～16時
- ※事前に予約をお願いします。

問い合わせ先

市民課市民係（大口庁舎） 内線 1157
地域総務課市民窓口係（菱刈庁舎） 内線 2121

令和5年度 伊佐市身体障害者協会費のご案内

日程	受付時間	場所
6月12日(月)	9:00～11:00	木ノ氏地区集会施設
	13:00～15:00	大口温泉高熊荘
6月13日(火)	9:00～10:00	山野鉄道記念館
	10:30～11:30	平出水消防詰所
6月14日(水)	13:00～15:00	山野基幹集落センター
	9:00～11:00	羽月西青少年センター
6月15日(木)	13:00～15:00	羽月地区公民館
	9:00～10:30	針持青少年センター
6月16日(金)	9:00～11:30	本城校区集会施設
	13:00～15:00	西太良地区コミュニティセンター
	13:00～15:30	湯之尾校区集会施設
6月16日(金)	9:00～10:30	下青木公民館
	9:00～11:30	田中ふるさと館
	13:00～15:30	大口元気こころ館
	13:00～15:30	まごし館

伊佐市身体障害者協会では、
身体障害者手帳をお持ちのみ
なさまに協会費の納入をお願
いしています。次の期間中に、
最寄りの場所に**身体障害者手
帳と協会費1,000円**をご持
参ください。また、福祉課(大
口庁舎)及び地域総務課(菱
刈庁舎)では、左表の期間以
外でも納入できます(閉庁時
は除く)。



相談員：橋本 勝一 ☎22-8316 川上 美恵子 ☎26-5908

問い合わせ先 伊佐市身体障害者協会 会長 曾山 忠 ☎22-2845

お知らせ

進路検討会

伊佐市ピアサポート推進事業では、進路に悩む中学生とその保護者等を対象に進路検討会を開催します。一緒にこれからのことを考えてみませんか。

日 時 6月10日(土)
12時～15時

会 場 ミモザ(大口病院横)

内 容

進学・就労・福祉サービスに関する情報提供、経験者等から話を聞く機会

※会場への出入りは自由。パンやコーヒーの販売もあります。

問い合わせ先

社会福祉法人慈和会 ☎ 23-0322



イノシシ・シカ用電気柵設置を補助します

設置要件

- ①市内在住で、市税の滞納がない人
- ②30アール以上の集団となっている耕作地(家庭菜園は含まない)

③2戸以上の耕作者が共同設置する箇所(電気柵2基まで)
※耕作地が孤立した場所にある等の理由で共同設置できない場合はご相談ください。

④過去に補助事業で設置していない箇所

⑤作物は販売目的であり、飼料作物は家畜農家へ供給しているもの

補助金

電気柵購入額の4割(上限有)

申込・問い合わせ先

林務課鳥獣対策係 内線 2131

令和5年度 教科書展示会

現在使用されている教科書等を次の日程で展示します。

日 時 6月14日(水)～27日(火)
9時～17時

会 場 菱刈環境改善センター

展 示 物

小学校・中学校・高等学校・特別

支援学校の教科書等

問い合わせ先

学校教育課指導係 内線 2203



お口元気歯ツッピー健診

鹿児島県後期高齢者医療広域連合では、今年度176歳及び80歳の誕生日を迎えられる後期高齢者医療の被保険者を対象に、口腔健診(お口元気歯ツッピー健診)を実施します。

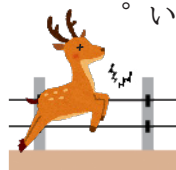

お口の健康を保つことは、全身の健康を維持することにつながります。この健診は、虫歯や歯周病だけでなく、お口の機能のチェック、肺炎予防などを目的に実施されていますので、義歯(入れ歯など)を使用中の人も受診いただけます。

対象者には6月1日以降に到着するように受診券(オレンジ封筒)をお送りしています。あらかじめ県内の歯科医療機関へ受診可能か問い合わせ、予約のうえ、ご受診ください。

健診期間 6月1日(木)～令和6年1月31日(水)

健診料 無料

対象者 ○今年度76歳の誕生日を迎える人(昭和22年4月1日～昭和23年3月31日生まれの被保険者)

○今年度80歳の誕生日を迎える人(昭和18年4月1日～昭和19年3月31日生まれの被保険者)

問い合わせ先

鹿児島県後期高齢者医療広域連合業務課保健事業班

☎ 099-206-1329

広告



人事異動

(令和5年5月15日付)

【係長級】

氏名	新所属	(旧所属)
今村智代美	保健課健康推進係長兼新型コロナ対策係長	(保健課健康推進係長)
川原 維弘	教育委員会事務局教育総務課企画係長	(保健課新型コロナ対策係長)

【一般職員】

寺師 大	地域振興課	(総務課)
------	-------	-------

6月1日は人権擁護委員の日

昭和24年6月1日に人権擁護委員法が施行され、国民の基本的人権を擁護し見守るために、民間人による人権擁護機関が誕生しました。これが人権擁護委員制度の始まりです。
人権擁護委員とは

法務大臣から委嘱を受けた人たちで、人権に関するさまざまな啓発活動や相談などを行っています。伊佐市の人権擁護委員は次の方々です。

- ▽内山 和行氏（本町）
 - ▽茅原 眞理子氏（前目下）
 - ▽蓮池 洋久氏（朝日町）
 - ▽飯田 昭彦氏（木ノ氏）
 - ▽平瀬 久子氏（重留南）
 - ▽町田 まり子氏（共進）
 - ▽上園 信行氏（本城宇都）
- 問い合わせ先
市民課人権啓発・市民相談係

内線 1165

募 集

令和5年度牛舎施設

整備事業の募集

令和5年度中に牛舎建築



する畜産農家へ建築費を助成します。
補助率

牛舎建築にかかる事業費の3分の1以内（上限50万円）

用 件

概ね5年以内に建築面積に応じて繁殖用母牛の増頭が一定以上見込まれる人、または分娩牛舎や子牛育成牛舎を整備することで繁殖用母牛の増頭が一定以上見込まれる人。

申込期限 6月30日（金）

※予算には限りがありますので、牛舎建築をご検討の人はご連絡ください。

◎希望者多数の場合は、初回申請を優先して抽選を行います。

申込・問い合わせ先

農政課畜産係 内線 2242

スポーツ安全保険の加入者募集

スポーツ安全保険は、スポーツやボランティア活動中に発生した事故に対して補償する制度です。安心して活動に打ち込むために加入されることをお勧めします。

保険期間 掛金納入日翌日～

令和6年3月31日

加入対象

スポーツ・文化・ボランティア活

動などを行う4人以上のアマチュアの団体やグループ

加入方法

スマホやパソコンからインターネットによる加入手続が必要です。

※詳しい内容については、公益財団法人スポーツ安全協会ホームページをご覧ください。

問い合わせ先

文化スポーツ課 ☎ 261578

学校給食センター

調理補助員募集

業務内容

調理業務、食器食缶洗浄業務等

募集人員 2人

雇用期間 7月1日～

令和6年3月31日

※期間以降も再任用されることがあります

勤務日数 月平均15日

勤務時間 8時～16時

報 酬 時給900円

※通勤手当あり

応募資格 普通自動車免許

応募方法 6月14日（水）までに履歴書を提出してください。

提出・問い合わせ先

学校給食センター ☎ 241223

障がい者の職業訓練生募集

パソコン事務科へ3か月コース

訓練内容

○パソコンの基本・応用操作

○仕事に必要なコミュニケーション

能力、ビジネスマナーの習得

実施場所 国分パークプラザ

授業料 無料

※教材費4,400円は自己負担

定 員 10人

※応募者が少ない時は、訓練を実施しない場合があります。

訓練期間 9月21日（木）～

12月15日（金）

※土日、祝日を除く。

訓練時間 10時20分～15時50分

応募資格

障がいを持ち、早期の就職や再就職をめざす人（就労支援事業所等で支援を受けている人も受講可能）

募集期間 6月26日（月）～

8月18日（金）

願書提出先 ハローワーク大口

※指定入校願書はハローワーク大口

にあります。

問い合わせ先

国立・県営鹿児島障害者職業能力開発校 ☎ 0996-44-2206



炙り焼き居酒屋「達磨」

☎：大口上町 34-8 ☎：22-2256

鹿児島・伊佐の地元食材にこだわり、炙り焼きや新鮮な鶏刺し、もつ鍋など、豊富なメニューをご提供しております。テイクアウトや調味料の販売も行っております。ぜひご利用ください！

店主 福吉 大樹さん



達磨の調味料

5種セット

1名様

お便りの中から抽選で、すてきなプレゼントが当たります。住所・氏名・年齢・電話番号・ペンネームを明記のうえ今月15日までにご投稿ください。たくさんのお便りお待ちしております！当選発表は発送をもってかえさせていただきます。
※個人情報はお便りの紹介、プレゼントの発送以外の目的では使用しません。



※ふるさと納税は、伊佐の特産品やグルメを全国にPRし、地域の活性化にもつながっています。市外にお住まいのご家族、ご友人にもぜひご紹介ください！

桜耳の猫、伊佐市で猫基金のために、いろいろなグッズを作製し販売しているグループがあることを知っていますか？我が家は、2匹の猫を飼っていますが、ふらりと、オスの野良が居座り我が家のエサを食べています。4月中旬、メスの捨て猫のお腹の大きいのに気づき、捕獲し動物病院へ。心を鬼にして避妊してもらい、自腹で手術代を支払いました。市役所に行けば、猫の書類があると知人が教えてくれました。少しでも、捨て猫、野良猫、虐待猫が伊佐から減ることを願っています。

(本城 伊佐のホテル 60代)

大口ふれあいセンターが閉館となりました。毎年、夏休みに遠方から帰ってきた孫たちが、「あじさい」の白熊、黒熊を楽しみにしていました。特に次女の長男は、小さい頃、アレルギーがあり、ミルクよりチョコの黒熊が大好きでした。赤、白、黒と皆で分けあっておいしかった。本当にありがとうございました。今年はどうしましょうかねえ。どこかで又、されないかしら。

(大口 ばあば 70代)

読者のひろば
いつもお便りありがとうございます！

投稿先

〒895-2511 伊佐市大口里1888番地
広報いさ「読者のひろば」プレゼント係 E-mail:koho@city.isa.lg.jp



広告

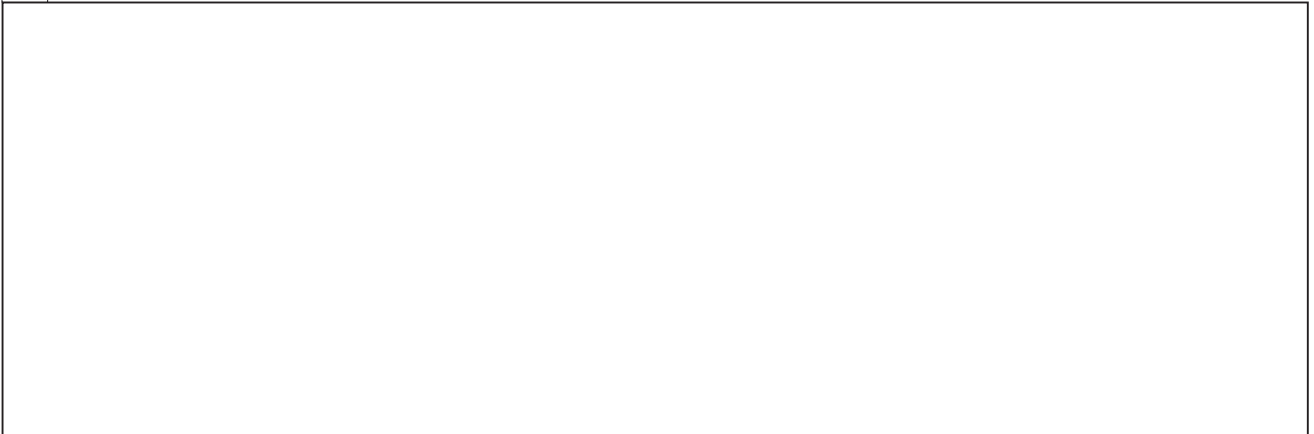

誕生



(4月3日～4月28日受付分)

米重 結月花 (鈴音・佑奈/下青木)

清水 十三 (貴洋・三千春/春村)

久木山 陽飛 (敦哉・秋穂/陣之尾)

日置 咲菜心 (冬樹・香代/大島北)

益満 柚宇

(亮太・真由/ウツドタウン菱刈)

唐仁原 悠人 (広和・佳奈子/中戸切)

※子氏名 (父の名・母の名/自治会名)

父または母のみの掲載も可能です。

おくやみ



(4月1日～4月30日受付分)

大口地区

濱木 孝子

楠 マス子

波多野 アツ子

池田 節子

中野 秀義

奥 フヂノ

高野 秋男

吉住 良輔

前田 興成

99 (大道)

91 (忠元)

88 (下元町)

81 (里町)

88 (一ノ渡瀬)

95 (下青木)

87 (西本町)

84 (西本町)

84 (諏訪馬場)

松ヶ迫 一郎

大井 マツノ

下口 栄市

山野地区

内山 秀吉

平田 秀幸

池田 哲江

平川 輝美

勝毛 タミ子

羽月地区

永山 みよ子

村平 都史雄

田口 則夫

藤田 伸一

村岡 ノブ子

永里 恒敏

菱刈地区

徳田 安子

源 ハル子

税所 秀孝

森満 好子

井上 加幸

上宇都 健造

廣瀬 義照

山下 秀一

森 厚見

山口 百合枝

森 小枝子

長野 稔

86 (下元町)

97 (永野原)

63 (上八坂東)

89 (下之馬場)

71 (小木原下)

82 (石井)

88 (石井)

89 (向江)

93 (麓町)

79 (並木)

89 (田代)

55 (山之口)

83 (富士)

88 (白木)

84 (猶原)

87 (山田)

85 (前目麓)

100 (田中下)

90 (徳边上)

85 (下名)

68 (下手仁王)

97 (桜馬場)

95 (上市山)

89 (築地)

86 (徳边上)

85 (停車場)

野村 キク

南永・本城地区

前田 アキエ

原田 素

馬ノ段 文博

吉留 亥生

93 (下手須川)

82 (青木元)

83 (下荒田)

79 (荒田上)

86 (楠原)



毎月 13 日は

伊佐さわやかあいさつ運動



5月活動 ○山野小学校区

広告

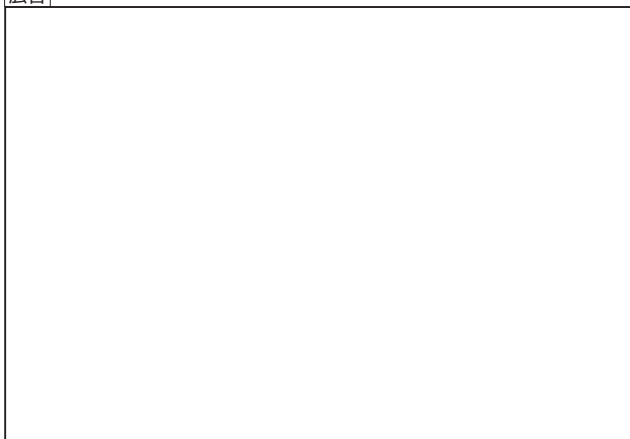

広告





かんがえよう やってみよう

エス・ディー・ジーズ

SDGs! Vol.3



目標 3 すべての人に健康と福祉を

だれもが健康で幸せな生活を送れるようにしましょう

幼児の死亡率が高い開発途上国

世界には、5歳になる前に亡くなる赤ちゃんや子どもが年間500万人以上います。その多くが発展途上国で生まれた子どもたちで、予防や治療できる病気が原因で命を失っています。

健康でいるために

ふだん私たちが健康でいるためにできることの一つに「手洗い・うがい」があります。手洗い・うがいは自分が病気になるのを予防するだけでなく、他の人にうつすのを防ぐことにもなります。

自分と大切な人をさまざまな感染症から守るために、規則正しい生活を送り、手洗い・うがいを日頃から習慣づけましょう。



目標 4 質の高い教育をみんなに

だれもが公平に、良い教育を受けられるように、また一生に渡って学習できる機会を広めよう

小・中学校へ通えない子どもたちは約1.2億人

世界には、小学校に入学する年齢になっても小学校に通えない子どもたちが6000万人以上います。その約半分は、紛争や戦争、災害の影響を受けている場所に暮らしています。

日本の教育の課題

日本の教育環境は比較的整備されていますが、家庭環境などによる教育格差、いじめなどによる不登校生徒の増加や学校におけるインターネット環境の整備などの教育の情報化の遅れなどさまざまな問題があります。



チェックリスト やってみよう!



目標	と取り組むこと	チェック
3 すべての人に健康と福祉を	てあら 手洗い・うがいを習慣づけましょう	<input type="checkbox"/>
4 質の高い教育をみんなに	しんぶん 新聞・テレビ・インターネットなどで日本や世界の問題を調べてみましょう	<input type="checkbox"/>
3 すべての人に健康と福祉を 4 質の高い教育をみんなに	あなたが考える取り組みを書き込んで実践してみましょう!	<input type="checkbox"/>

広告

広告

「ドン！ドン！」大きな太鼓の音。水しぶきを上げながらグングンと加速する舟。沸き上がる歓声。4年ぶりの開催となった「ドラゴンカップ2023」これまでの憂さを晴らすかのように大いに盛り上がりました。たぐさんの「笑顔」を写真に収めながら、なにか清々しい気持ちになりました。

有難いことに、5月に入ってからはイベントも増え、あちこちに取材に走り回っているせいか、ふくらはぎから嬉しい悲鳴が…(笑)。これから暑さも厳しくなってきますので、バテないよう体力づくりに励みたいと思います。

さて、九州南部も梅雨の頃になりました。まだ記憶に新しいですが、本市も令和2年、3年と大雨により甚大な被害を受け、自然災害の恐ろしさを目の当たりにしました。今月号は防災に関する特集を組んでいます。防災グッズの点検や避難経路の確認など災害に備え早め早めの対策を心がけましょう。



人口のうごき

(住民基本台帳から)

R 5. 5. 1現在 (前月比)

総人口	23,574人	(- 90)
男	11,023人	(- 54)
女	12,551人	(- 36)
世帯数	12,717世帯	(+ 11)

広告