



笑顔あふれ 一人ひとりが幸せ感じるまち

広報

いさ

2024.5

ISA City Public Relations No.371



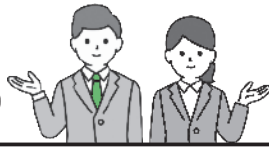

行政組織と主な業務

市役所 代表電話番号

☎ 23-1311

新設・変更：赤色の文字

大口庁舎

市議会	議会事務局 (長里 忠浩)	議会 係(米盛 誠)	本会議及び委員会の運営や会議録の作成、議会だよりの発行など。
総務課 (亀澤 博美)	行政係(弓指 浩)		議案の調製、条例規則等の制定・改廃、庁舎間の連絡調整に関する事など。
	職員係(向園 和久)		職員の服務及び研修に関する事など。
	交通消防防災係(森山 誠)		交通安全対策、防災及び災害対策、消防に関する事、自衛官募集など。
	電算管理係(蘭牟田芳之)		電算処理システムの管理、運用、維持に関する事など。
企画政策課 (岡 信吾)	秘書広報係(新納 誠朗)		秘書及び渉外、広報広聴、広報紙作成、ホームページ管理に関する事など。
	政策調整係(門田 真幸)		市の総合的施策の企画及び調整、政策評価、統計調査に関する事など。
	行政改革係(瀧上 勇輝)		行財政改革の推進、民間活力の活用、自治体DXの推進に関する事など。
	産業政策係(沖田 孝輔)		企業立地、商工業の育成、起業・創業支援、雇用対策に関する事など。
財政課 (下ノ宮慎一)	財政係(高濱 毅)		予算の編成、財政事情の公表など。
	財産管理係(前永 隆博)		普通財産の管理及び市有財産の総合調整に関する事など。
	入札契約係(中原 百恵)		入札及び契約に関する事など。
	庁舎建設係(柿川 幸司)		庁舎建設に関する事。
市民課 (山下 安志)	市民係(亀甲 明世)		住民票、戸籍、印鑑証明、国民年金、パスポート、個人番号カードの発行に関する事など。
	人権啓発・市民相談係(栞山 光)		人権啓発、地方改善事業、各種相談(人権・消費生活・行政・法律)、男女共同参画社会の推進に関する事など。
	選挙係(嶽本 圭)		選挙の執行、管理に関する事務など。
保健課 (寺岡 公美)	健康推進係(川原 維弘)		成人健診、特定健診、長寿健診、人間ドック、各種がん検診、成人の予防接種、保健指導、献血に関する事など。
	健康保険係(小倉さおり)		国民健康保険及び後期高齢者医療制度の加入脱退、高額医療費に関する事など。
税務課 (富満 庸彦)	市民税係(坂元 隆治)		市税、国民健康保険税、介護保険料、後期高齢者医療保険料の賦課に関する事など。
	固定資産税係(橋口 透)		固定資産税の課税事務、地籍調査の成果に関する事など。
	収納管理係(江口 育男)		市税、介護・後期高齢者医療保険料の徴収事務、納税の啓発など。市税等の滞納処分に関する事。
こども課 (有川 孝久)	こども健康係(浦上純一郎)		母子健診、予防接種、その他母子保健に関する事など。
	子育て支援係(神田 順香)		児童手当、子ども医療、ひとり親家庭支援、児童発達支援、その他子育て支援に関する事など。
	保育係(松山友理子)		幼児教育・保育、その他子育て支援に関する事など。
	こども相談係(白坂 修一)		児童相談、その他子育て支援に関する事など。
長寿介護課 (肥後 勝彦)	高齢福祉係(長畑 孝子)		高齢者福祉、保健・福祉施設の維持管理に関する事など。
	地域包括支援係(西方 淳一)		大口地域包括支援センター、介護予防事業、成年後見制度に関する事など。
	介護保険係(安德 和樹)		介護保険全般に関する事。

大口庁舎

福祉課 (西 直樹)	障がい者支援係 (富吉より江)	障がい者福祉、障害者総合支援法、その他障がい者支援に関することなど。
	社会福祉係 (茶園 浩幸)	福祉に関する総合的企画、戦没者遺族援護、災害援助、民生委員に関することなど。
	保護係 (曾木 誠)	生活保護に関することなど。
地域振興課 (小倉 史郎)	観光特産PR係 (舞菌 英嗣)	観光事業の企画・宣伝・イベント、特産品の振興・開発、ツーリズム、ふるさと納税及び市のPRに関することなど。
	コミュニティ活力推進係 (春園 四郎)	集落の再生・活性化、自治会との連絡調整、校区コミュニティ活動、地域おこし協力隊、移住定住の促進に関することなど。
	地域資源活用係 (川添喜一郎)	地域情報化の推進、地域公共交通、開発調整、広域行政連携、土地利用対策に関することなど。
	公園管理係 (御書 久)	公園・キャンプ場の利用及び管理運営に関することなど。
会計課 (祝田 浩幸)	管理係 (川添 良幸)	市会計、出納事務、歳入歳出整理事務など。 公用車の配車、車両の整備点検・管理に関することなど。
水道課 (吉松 哲朗)	管理係 (柿木 伸一)	水道料金の収納、経理に関する事務など。
	工務係 (北原 和人)	水道施設の維持管理、水質管理に関することなど。
選挙管理委員会	事務局 事務局係 (嶽本 圭) (山下 安志)(兼)	選挙の執行、管理に関する事務など。
監査委員	事務局 事務局係 (山下 恵実) (後藤 慎治)	市の事務の執行及び事業管理に関する監査など。
公平委員会	事務局 事務局係 (山下 恵実) (後藤 慎治)(併)	職員の勤務条件の措置要求及び不利益処分 の審査など。

菱刈庁舎

地域総務課 (浅山 典久)	総務振興係 (滝口 佳久)	文書の收受、菱刈庁舎の営繕警備、農村情報連絡施設の管理運営、菱刈公衆浴場の管理運営、菱刈泉熱開発(有)に関することなど。
	市民窓口係 (小齊平信二)	住民票、戸籍、印鑑証明、国民年金、国民健康保険、後期高齢者医療制度及び個人番号カードの発行に関すること。障がい者福祉及び子育て支援等の受付事務。市税等の収納及び諸証明に関することなど。
長寿介護課分室	高齢者支援係 (村岡 隆治)	菱刈地域包括支援センター、介護予防事業、介護保険に関することなど。
林務耕地課 (轟木 成実)	林政係 (森田 和樹)	森林法、森林経営管理法、林業関係諸団体、林務行政全般に関することなど。
	耕地係 (松山 昌樹)	農業施設(農道や用排水路等)、農地災害復旧、農業農村整備事業の計画及び実施、多面的機能支払交付金事業に関することなど。
都市整備課 (徳永 寿夫)	都市計画係 (栗巢 義朗)	都市計画に関する総合的な企画及び調整に関することなど。
	建築係 (上村 朋寛)	市有建築物の新築・改築工事、建築確認、一般建築に関する指導・監督に関することなど。
	住宅係 (川崎 哲嗣)	市営住宅維持管理及び使用料の収納、がけ地住宅移転及び住宅新築資金等の償還に関することなど。
	下水道係 (上原口親行)	農業集落排水の維持管理、使用料の収納に関することなど。
建設課 (高野 秀秋)	管理係 (石塚 政博)	用地交渉、各種協議会・期成会、登記事務に関することなど。
	道路維持係 (梅田 清喜)	市道の維持管理、河川・水門管理など。
	土木係 (柳田 安武)	土木事業に関する総合計画、土木工事、土木災害復旧事業に関することなど。

菱刈庁舎

農政課 (木ノ上勝志)	農業政策係 (福本 博文)	農産物の生産流通、作物被害及び農業再生協議会に関する事 など。	
	担い手支援係 (今村智代美)	新規就農者・担い手支援、中山間地域等直接支払制度、むらづ くり整備事業・農地中間管理事業に関する事など。	
	畜産係 (馬場 健二)	畜産振興全般、家畜予防衛生、伊佐堆肥センターに関する事 など。	
	鳥獣対策係 (平野 芳信)	林野鳥獣保護と狩猟、鳥獣処理施設に関する事など。	
会計課分室	出納係 (滝口 佳久) (兼)	現金の出納及び保管、会計事務に関する事など。	
教育委員会	教育総務課 (平崎 祐実)	総務係 (日高 一寛)	教育委員会規則等の制定及び改廃、政策立 案及び総合調整に関する事など。
		施設管理係 (永吉 和明)	学校その他の教育機関の施設、設備並びに 社会教育・社会体育施設、設備の整備及び 営繕に関する事など。
		企画係 (柿ノ迫秀美)	事務局各課及び教育機関の政策立案及び調 整に関する事。
	学校教育課 (久木田昌之)	学事係 (岩元 祐子)	幼稚園、学校の運営管理、教育調査及び統 計、教職員の給与・免許等に関する事など。
		指導係 (篠原 浩司)	幼稚園、小学校、中学校の学校経営及び指 導事務、教職員の研修等に関する事など。
	社会教育課 (中村 康雄)	社会教育係 (南園 洋一)	生涯学習推進、青少年育成、社会教育団体 活動支援、社会教育施設運営に関する事 など。
		文化財係 (中村 守男)	文化財・郷土民俗芸能の保存・継承と活用、 郷土資料館の運営管理など。
	文化スポーツ課 (宮後 和博)	文化芸術係 (瀬崎加代子)	芸術文化の振興、各種文化行事の開催、文 化会館等の運営に関する事など。
		スポーツ係 (萩峯 利生)	各種スポーツ行事の開催、体育施設の運営、 スポーツの推進に関する事など。
	農業委員会	事務局 (上村 謙二)	農地売買、転用、農地関係統計、農業委員会 開催、農地流動化関連事業等に関する事 など。

庁舎外

環境政策課 (長浜 哲郎) ☎ 22-1060	環境保全係 (吉満 智美)	一般廃棄物、浄化槽及び公害対策等環境保全に関する事など。	
	管理係 (酒匂 武志)	伊佐市衛生センターきらり館の運営、犬の登録及び墓地に関する事など。	
教育委員会	市立図書館 (中村 康雄) (兼)	大口図書館係 (中村 守男) (兼)	読書の推進、図書館運営、巡回図書に関する事など。☎ 22-0417
		菱刈図書館係 (中村 守男) (兼)	読書の推進、図書館運営に関する事など。 ☎ 26-3000
	学校給食センター (山中 宏樹) ☎ 24-1223	管理係 (竹下 直子)	給食調理、物資の購入、施設・設備及び労 務管理、経理に関する事など。
	幼稚園	本城幼稚園 ☎ 26-0185	本城幼稚園の運営全般に関する事。
伊佐湧水環境管理組合 ☎ 24-1500	(森田 誠)	一般廃棄物の処理に関する事。	
伊佐北始良火葬場管理組合 ☎ 26-2356	(長浜 哲郎) (併)	事務局 (酒匂 武志) (併)	火葬場の運営に関する事。

令和6年度当初予算が、3月の伊佐市議会定例会で決まりました。一般会計予算額は198億6千6百万円で、前年度と比べると21億9千8百万円の増となりました。

人口減少が進む中での地域づくり、地方創生を実現していくため、地域経営の視点に立った持続可能な財政運営を行っていきます。

★ 防災行政無線整備事業

災害時等、緊急時の迅速な情報伝達のため、市全域に防災行政無線を整備

★ 主な事業

7億2,310万円

★ 次元の異なる少子化対策

- 結婚新生活支援事業（結婚に伴う新生活のスタートに係るコスト（新居の家賃、引越費用等）に対する補助） 600万円
- 地域産科出産での助成（市内の産科で出産した人に5万円の助成） 550万円
- 産前産後の国民健康保険税免除（出産予定月または出産月の前月から翌々月までの4か月間（多胎妊婦は3か月前から翌々月までの6か月間）※歳出予算なし
- 児童手当支給の拡充（児童手当の所得制限撤廃、高校生年代までの支給期間延長、第3子以降に3万円給付） 3億5,900万円

3億7,050万円

★ 新庁舎建設事業

新庁舎建設及び大口ふれあいセンター大規模改修

15億8,630万円

★ 交通・通信環境の整備

道路・橋りょう補修・地域公共交通対策

6億6,770万円

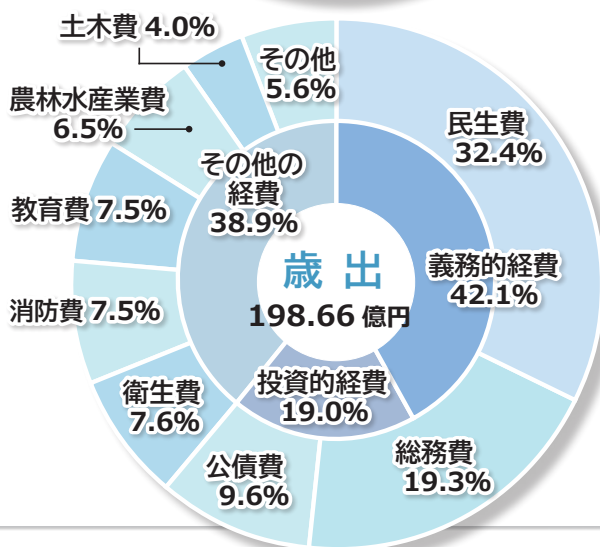
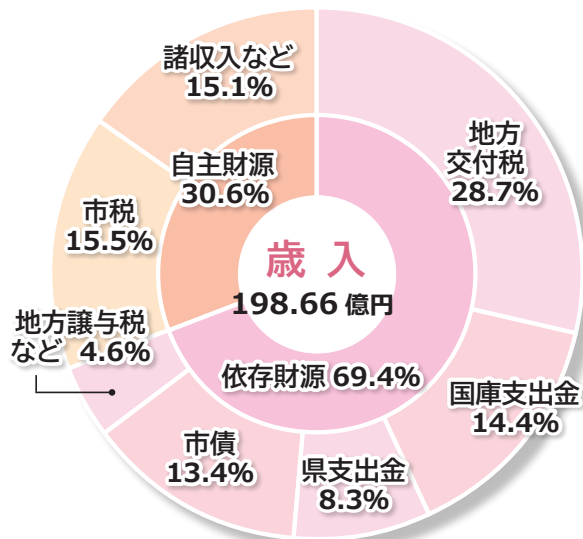

財政事情を家計簿に例えると

一般会計予算を年収240万円の家庭のひと月当たり(200,000円)の収支に置き換えて説明します。

歳入

収入の内訳	令和6年度	令和5年度
親からの援助 (交付税、国・県支出金など)	103,000円	113,000円
給料(市税、諸収入など)	70,000円	74,000円
借入金(市債)	27,000円	13,000円
合計	200,000円	200,000円

- **給料** 市民のみなさんが納めた「市税」などです。
- **親からの援助** 国から交付される「地方交付税」、生活保護費などの一部を国と県が一定割合負担する「国庫支出金・県支出金」などです。
- **借入金** 「市債」です。ローンを組むのと似ています。
- 歳入の多くを国・県からくるお金や借金で賄っており、厳しい財政事情が続いています。より一層の行政改革を進めていく必要があります。

歳出

支出の内訳	令和6年度	令和5年度
食費(人件費)	25,000円	27,000円
家族の医療費(扶助費)	40,000円	45,000円
ローンの返済(公債費)	19,000円	22,000円
車、電化製品の修理・買換え (建設、維持補修費)	40,000円	26,000円
光熱費、通信費など(物件費)	28,000円	28,000円
一人暮らしの子どもへの 仕送り(補助費、繰出金)	42,000円	46,000円
貯金など(積立金、予備費)	6,000円	6,000円
合計	200,000円	200,000円

- **食費、家族の医療費、ローンの返済** 「義務的経費」と呼ばれ、多いほど余裕がないこととなります。
- **一人暮らしの子どもへの仕送り** 一部事務組合(消防組合など)への「負担金」、国保など特別会計への「繰出金」、各種団体への「補助金」などです。生活費の見直しをするなど、効率的な運営が望まれます。
- **ローンの返済** 月収の約10%となっています。

お知らせ

伊佐市 LINE公式アカウント 友だち募集中!

STEP
1

LINEアプリのホーム画面右上の「友だち追加」アイコンをタップ



STEP
2

「QRコード」または「検索」どちらかを選択



STEP
3

QRコードで登録

QRコード
を読み取り
友だち
追加



IDで登録

ID検索をして友だち追加

@isashi

主な機能説明

- 1 受信設定で防災・子育て・イベント・市政等の欲しい情報を選んで受け取れる。
- 2 ごみの分別方法や子育てに関する情報など気になる情報へ簡単にたどり着ける。

- 3 災害時に近くの避難所を検索できる。



問い合わせ先 企画政策課行政改革係 内線 1126・1127

人間ドック等助成制度のご案内

国民健康保険及び後期高齢者医療保険加入者を対象に、一般ドック・PET がんドック・脳ドックにかかる費用の一部を助成します。

※一般ドック・PET がんドック・脳ドックは、特定健診の検査項目を含んでいます。

対象者

- ① 伊佐市に居住し、国民健康保険または後期高齢者医療保険に加入している人
- ② 令和5年度分までの国民健康保険税（後期高齢者医療保険料）を完納している世帯（人）
- ③ 30歳以上の人（受診予定日の年齢）
- ④ 検査結果を病院から保険者（市）に報告することについて同意する人

※年度内の助成は、国民健康保険、後期高齢者医療保険のいずれかで1人1回です。

※オプション検査料金等は、自己負担となります。

人間ドック等の助成については、助成の公平性を図るため、**昨年度に助成を受けなかった人を優先**させていただきます。希望に添えない場合もありますので、予めご了承ください。



申込方法

問い合わせ先に **電話** でお申し込みください。

※窓口でのお申し込みは受け付けていません。

申込受付開始日：5月8日(水)から
受付時間：10時～17時

申込期限

定員になり次第締切ります。

申込・問い合わせ先

保健課健康推進係（大口庁舎）

☎ 23-1311 **内線** 1241



PET-CT



受診内容

問診、診察、血圧測定、血液検査、尿検査、PET-CT 全身撮影

人吉医療センター

月 日		人数
6月28日(金)	10月10日(木)	各日1人
7月25日(木)	10月25日(金)	
8月20日(火)	11月12日(火)	
8月30日(金)	11月29日(金)	
9月18日(水)	12月11日(水)	

厚地記念クリニック

月 日		人数
6月7日(金)	9月28日(土)	各日2人
6月22日(土)	10月21日(月)	
7月8日(月)	11月18日(月)	
8月19日(月)	12月13日(金)	
9月9日(月)	3月10日(月)	

南風病院

月 日		人数
11月14日(木)	11月21日(木)	各日1人

一般・女性ドック



受診内容 問診、診察、血圧測定、血液検査、尿便検査、眼検査、聴力検査、心電図、胸部検査、胃検査、腹部超音波検査
※女性コースに限り、乳がん・子宮がん検査

県立北薩病院

<一般コース>				人数
6月13日(木)	9月12日(木)	12月12日(木)	2月13日(木)	各日1人
6月20日(木)	9月26日(木)	12月19日(木)	2月20日(木)	
7月4日(木)	10月10日(木)	1月9日(木)	3月6日(木)※	
7月18日(木)	10月24日(木)	1月16日(木)	3月13日(木)	※3月6日(木)のみ 2人
8月8日(木)	11月21日(木)	1月23日(木)		
8月22日(木)	11月28日(木)	2月6日(木)		

大口温泉リハビリテーション病院

<一般・女性コース>				人数
9月9日(月)	11月11日(月)	12月18日(水)	2月17日(月)	一般コース 定員：10人 女性コース 定員：5人
9月26日(木)	11月20日(水)	1月22日(水)	3月3日(月)	
10月3日(木)	12月5日(木)	1月24日(金)	3月12日(水)	※脳ドックと合わせて 各日1人
10月16日(水)	12月9日(月)	1月27日(月)	3月14日(金)	
10月28日(月)	12月16日(月)	2月10日(月)	3月17日(月)	

水俣市立総合医療センター

<一般コース> ※胃X線は月曜日のみ					人数
6月3日(月)	6月21日(金)	7月17日(水)	8月30日(金)	9月25日(水)	各日1人
6月4日(火)	7月1日(月)	8月8日(木)	9月2日(月)	10月7日(月)	
6月12日(水)	7月4日(木)	8月19日(月)	9月10日(火)		
6月13日(木)	7月9日(火)	8月21日(水)	9月19日(木)		
<女性コース>					
6月4日(火)	7月9日(火)	7月17日(水)	8月21日(水)	9月10日(火)	

人吉医療センター

<一般コース>			<女性コース>		人数
6月6日(木)	8月15日(木)	11月15日(金)	6月19日(水)	9月25日(水)	各日1人
6月21日(金)	9月6日(金)	11月26日(火)	7月9日(火)	10月21日(月)	
7月8日(月)	9月19日(木)	12月9日(月)	7月24日(水)	11月8日(金)	
7月30日(火)	10月7日(月)		8月6日(火)		
8月5日(月)	10月30日(水)		8月19日(月)		

J A厚生連健康管理センター

月 日	<一般コース>		<女性コース>	
	胃カメラ	胃X線	胃カメラ	胃X線
5月30日(木)	1人	4人	—	—
7月31日(水)	2人	4人	2人	3人
9月6日(金)	2人	4人	1人	2人
11月11日(月)	4人	6人	1人	1人
12月5日(木)	1人	1人	—	2人
1月6日(月)	2人	2人	1人	1人
2月6日(木)	2人	—	—	—

南風病院

<一般コース>	人数
10月3日(木)	1
10月17日(木)	1

県民総合保健センター

<一般コース：胃カメラ>	
月 日	人数
7月12日(金)	2
7月18日(木)	1
12月6日(金)	1
3月7日(金)	1
<一般コース：胃X線>	
月 日	人数
1月10日(金)	1

青雲会病院

<一般コース>		<女性コース>	人数
6月10日(月)	12月5日(木)	10月11日(金)	各日1人
10月4日(金)		12月5日(木)	



受診内容 問診、診察、血圧測定、血液検査、尿検査、心電図、頭部 MRI 検査、頭部 MRA 検査

県立北薩病院		
月 日		人数
7月17日(水)	11月20日(水)	各日1人 ※9月18日(木)のみ2人
7月31日(水)	12月11日(水)	
8月14日(水)	12月25日(水)	
9月18日(水)※	1月15日(水)	
10月16日(水)	1月22日(水)	
10月30日(水)	2月5日(水)	
11月6日(水)	2月19日(水)	

大口温泉リハビリテーション病院	
一般・女性ドックと同じ月日 定員：5人 ※一般・女性コースと合わせて各日1人	

水俣市立総合医療センター		
月 日		人数
6月13日(木)	8月15日(木)	各日2人
7月11日(木)		

人吉医療センター		
月 日		人数
6月11日(火)	8月23日(金)	各日1人
6月24日(月)	9月10日(火)	
7月12日(金)	9月24日(火)	
7月31日(水)	10月3日(木)	
8月8日(木)	10月28日(月)	

南風病院		
月 日		人数
1月16日(木)	2月6日(木)	各日1人

¥ 受診料金予定 (単位：円)

区分	県立北薩病院		大口温泉リハビリテーション病院		
	一日ドック	脳ドック	一般コース	女性コース	脳コース
受診料	43,550	36,120	47,085	49,326	41,453
市助成	29,000	24,000	31,300	32,800	27,600
自己負担	14,550	12,120	15,785	16,526	13,853

区分	水俣市立総合医療センター			厚地記念クリニック
	一日ドック	女性コース	脳ドック	PET-CTドック
受診料	40,000	53,000	37,000	120,000
市助成	26,600	35,300	24,600	50,000
自己負担	13,400	17,700	12,400	70,000

区分	人吉医療センター				県民総合保健センター	
	一般コース	女性コース	脳コース	PET-CT	一般(胃X線)	一般(胃カメラ)
受診料	44,000	53,240	37,400	106,150	40,480	44,110
市助成	29,300	35,400	24,900	50,000	26,900	29,400
自己負担	14,700	17,840	12,500	56,150	13,580	14,710

区分	JA 厚生連健康管理センター				青雲会病院	
	一般(胃X線)	一般(胃カメラ)	女性(胃X線)	女性(胃カメラ)	一般コース	女性コース
受診料	46,600	51,000	53,860	58,260	46,310	56,100
市助成	31,000	34,000	35,900	38,800	30,800	37,400
自己負担	15,600	17,000	17,960	19,460	15,510	18,700

区分	南風病院					
	PET-CT	PET-CT基本	PET-CT総合	一般(胃X線)	一般(胃カメラ)	脳コース
受診料	117,000	130,000	150,000	39,600	42,900	44,000
市助成	50,000	50,000	50,000	26,400	28,600	29,300
自己負担	67,000	80,000	100,000	13,200	14,300	14,700



伊佐市高齢者福祉サービス



次のような高齢者福祉サービスを実施しています。希望する人は
早めに申請してください（家族の人や代理の人でも申請できます）。
自分で申請ができない人は、民生委員・自治会長にご相談ください。

申請窓口

- 長寿介護課（大口庁舎）
- 長寿介護課分室（菱刈庁舎）

サービス名	対象者	内容	利用者の負担	手続	
① 福祉タクシー利用券	<ul style="list-style-type: none"> 令和6年度中に75歳以上になる高齢者（昭和25年3月31日生れまで） 身体障害者手帳（1・2級） 療育手帳 精神障害者保健福祉手帳 所持者	通院、買い物、公共施設等の利用に使える1枚500円のタクシー利用券を年24枚発行（1回5枚まで使用可）	タクシー料金から助成額を差し引いた額	必要な物 <ul style="list-style-type: none"> ● 印鑑（本人申請の場合は不要） ● 該当する手帳等 ● 免許証や保険証など受給者の身分を証明できるもの 申請期間 <ul style="list-style-type: none"> ①②：毎年度申請が必要です ③：1度申請し浴室利用証を取得すれば次年度以降、申請は不要です。 ④⑤：1度申請し決定を受ければ次年度以降、申請は不要です。 	
② はり・きゅう施術助成	満70歳以上の高齢者で、医療給付の対象とならない「はり・きゅう施術」を受ける人	1枚500円の受診券を年20枚発行	1回当たり500円の助成額を差し引いた額		
③ まごし温泉浴室利用証	<ul style="list-style-type: none"> ● 満70歳以上の高齢者 ● 身体障害者手帳 ● 療育手帳 ● 精神障害者保健福祉手帳 所持者	まごし温泉浴室使用料の減額	1回当たり200円		
④ 寝具乾燥サービス	市内に住所のある在宅の65歳以上の寝たきり高齢者（要介護認定4以上）または身体障害者手帳（1・2級）所持者で寝たきりの人	寝具類（掛布団、敷布団、毛布）の洗濯・乾燥（年3回まで）	1回当たり660円		
⑤ 理髪サービス	市内に住所のある在宅の65歳以上の寝たきり高齢者（要介護認定4以上）または身体障害者手帳（1・2級）所持者で寝たきりの人	理髪業者が居宅において理髪を行います（年4回まで）	1回当たり400円		
⑥ 長寿祝金支給	本市に1年以上居住し、令和6年度中に、100歳（大正13年4月1日～大正14年3月31日生）になる人	<ul style="list-style-type: none"> ● 100歳：5万円 ● 88歳：記念写真（昭和11年4月1日～昭和12年3月31日生） 	—		市から支給対象者へ通知します（7月頃）
⑦ 老人介護手当支給	65歳以上の要介護認定4以上の人を、3か月以上（※）同居またはこれに準ずる状態で在宅にて介護している介護者	支給決定した翌月分から対象となる月に1万円を支給（年2回支給）	—		（※）4月から受給要件の緩和で、在宅要件6か月を3か月に短縮しました
⑧ 徘徊高齢者対策	徘徊のみられる認知症高齢者またはその高齢者を介護している家族等	徘徊探知機の機器購入等に要する初期費用を助成（上限1万円）	助成額を超える額		
⑨ 生活支援サービス	65歳以上の要介護認定を受けていない高齢者で、病中病後など一時的に支援を必要とする人	家事・買い物などの生活支援サービス費用の一部を助成（支援員を派遣）	1時間あたり100円 ● 1日2時間以内 ● 1年度に5日間が限度		必要な物 <ul style="list-style-type: none"> ● 印鑑（本人申請の場合は不要） ⑩：緊急通報装置は、協力者（2人以上）の同意書も必要 ※設置は市で行います。
⑩ 緊急医療情報キット	<ul style="list-style-type: none"> ● 災害時避難行動要支援者台帳登録者 ● ひとり暮らしの65歳以上の高齢者 ● 65歳以上の高齢者のみの世帯に属する人 	情報シートにかかりつけ医療機関・持病や服薬などの情報を記入して自宅の冷蔵庫に保管し、救急や災害時に、救急隊等に医療情報を提供する	無料		
⑪ 緊急通報装置設置	65歳以上の高齢者のみの世帯及び身体障がい者のみの世帯 ※固定電話をお持ちでない世帯への設置はできません。	自宅の電話に通報装置を設置し、緊急時に協力者へ連絡できる体制を作る	使用電話回線の基本料金及び通話料・破損修理代金		

問い合わせ先 長寿介護課高齢福祉係 ☎ 23-1311 (内線) 1225

支援の輪広がる



4月3日に発生した台湾東部沖地震では、伊佐市が友好交流協定を結ぶ台湾・花蓮市が甚大な被害を受けました。市では被災地支援の一環として義援金を受け付けており、お寄せいただいた義援金は、花蓮市に直接お届けします。

引き続きみなさまの温かいご支援をお願いします。

● **義援金額** 802,022円 (4月19日現在)

● **団体等受付** (市内受付分、敬称略・順不同)

- ・ 鹿児島県立大口高等学校
- ・ 鹿児島県消防長会会員一同
- ・ (有)大口・伊佐清掃社
- ・ 伊佐湧水消防組合職員互助会

各所に設置してある義援金箱へも多くの募金をいただきました。心よりお礼申し上げます。

まだ受け付けてます

義援金箱設置場所

- ▶ 市民課窓口 (大口庁舎1階)
- ▶ 地域総務課窓口 (菱刈庁舎1階)

義援金受付 **5月17日(金)まで**

問い合わせ先 地域振興課観光特産PR係 内線 326



4/2



交通ルールを守ろう！

交通安全協会で行われた新入学児童交通安全用品贈呈式が行われました。この春、小学校に入学する6人の児童がランドセルカバーと黄色帽子を受け取り「これから交通ルールをしっかりと守って小学校に通います」と元気よく宣誓しました。

また、市教育委員会へ交通標識入り文具セット(公益社団法人鹿児島県トラック協会)や反射マスコット(九州労働金庫大口支店)が寄贈され、新1年生へプレゼントされました。

資源を守ろう



4/10

ロータリー奉仕デー「海岸美化活動」の一環として、大口ロータリークラブと川内川上流漁業協同組合が羽月川河川敷の清掃を行いました。「伊佐からきれいな水を海へ」という思いで昨年から取り組まれています。大口ロータリークラブの横山良一会長は「昨年よりもごみが減っていて良かった。プラスチックごみ問題を含めさまざまな課題が残っているが、水が豊富な伊佐だからこそ今後も解決に向けて取り組んでいきたい」と話しました。

教育日本一をめざして

4/9



菱刈環境改善センターで令和6年度伊佐市転入教職員着任式が行われました。47人が新たに赴任され、春田教育長は「みなさんの力を十分に発揮して、子どもたちの可能性を伸ばしていただきたい」と歓迎しました。

代表で宣誓を行った上荒磯真菜教諭（大口小学校）は「子どもたちのやる気、挑戦する気持ちを全力でサポートしたい」と初任地での意気込みを話しました。



3/24

令和5年度 伊佐市介護予防講演会

おめでとうございます！



3/26

第21回全国津軽三味線コンクール大阪大会に出場し、一般男子の部で優勝された後飯塚一慶さん（鹿児島実業高2年）が橋本市長を表敬訪問されました。

小学校3年生の頃に、テレビで見た津軽三味線に魅了されたという後飯塚さん。5月に青森市と弘前市で開催される日本一決定戦、世界大会への出場も決まっており、「津軽三味線のルーツといえる青森県で開催される歴史ある大会。自分の持てる力を出し切って優勝をめざしたい」と意気込みを話しました。

想いを込めた橋名板



3/29

令和2、3年の豪雨で被災した石井八幡橋。橋の復旧工事が完了し、地元住民や関係者らによる渡り初め式が行われました。工事に伴い新しくなった橋名板は、同地区に1ターンで移り住んでいる下小菌一郎さんがデザインしました。「優しく、親しみやすいこの地域をイメージした。橋を渡るときはぜひ立ち止まって見てほしい」と話しました。

笑う門には健康来る

伊佐市介護予防講演会～笑って延ばそう健康寿命！～が伊佐市文化会館で行われ、関係者など約170人が参加しました。講師は作業療法士、お笑い芸人、舞台俳優として活動する介護エンターテイナー、石田竜生氏が務め、リハビリ体操の実演では、笑いやエンタメ要素を含んだユーモアあふれる内容に参加者は終始大笑いでした。

伊佐の魅力を発信！

地域おこし協力隊 VOICE



さの るり

こども陶芸体験



伊佐に来て3年。あつという間だったけれど、伊佐以前の生活はどうしていたっけ？と思うくらいにここでの生活が体に馴染んでいます。私は大学卒業後、ひとり知らない県に思いつきで移住するくらい突拍子のない人間です。それでもって社会経験もない23歳の若造を、「伊佐で焼き物がしてみたい」という意気込みで採用してください。当時の協力隊担当の方々は頭が上がりません。

そして、そんな自分には真面目でしっかりしたお役所や公務員は自分から一番離れた職種だと思っていました。しかし伊佐市役所のみなさまと関わる中で、堅実さをベースとした柔軟さ。今ある枠の中でどれだけ楽しくできるか。などの視点を学びました。

枠そのものを変化させていくことも、今ある枠の中でどれだけ楽しめるかも自分次第です。



発売中

いさのたのかんさあがチャ(まごし市場)



田の神置物(ゆのお四季倶楽部)

これからも伊佐のみなさまにはご迷惑をおかけすることもあるかと思いますが、引き続き伊佐で生活していきますので、よろしくお願いします。

(佐野 るり)



たべた あつひろ

伊佐市に来てから丸3年が過ぎ、4月末に市役所を退職、卒隊を迎えました。来た当初は移住定住対応・空き家対策の担当でしたが、今は独立に向け主に皮革特産品開発、もとい革靴の技術を役立てられないか奮闘中です。最後にそんな私から見た「道具」としての革の魅力を書き残していきます。

自身の関わる革産物は総じて「道具」としての色が強い物です。というのも、私にとって革や靴は、「丁寧に扱う物」ではなく、「気安い日々の相棒」であるべきだと思うからです。芸術品と違い、道具には明確に役割と手馴染みがあります。例えば自動車。良い車が一番輝くのは、やはり走っている時です。その役割と性能を十全に発揮する瞬間



leatherkyouryokutai.000@gmail.com
Instagram: Borokawadiary

間に、道具の輝きは現れます。私の関わる靴や鞆、小物もそうです。使ってくれる人がいて、体に馴染んだ物がある。見た目や価格を超えたその価値に、強く魅力を感じるわけです。独立後は細々と、柳野の工房兼住居にて靴や鞆等の修理や販売ができればと思っています。みなさま、もしご縁がありましたら、お声がけいただければ幸いです。

(田畑 敦大)

3年間、ありがとうございました。そしてこれからもどうぞよろしくお願いします。

西上



6月8～23日、羽月の事務所写真展を行います。詳細は来月号にて！

卒隊まで残り1か月となりました。今後も伊佐を拠点にフリーランスデザイナーとして幅広く活動していく予定です。

石田



田中(久)



この4月から担当業務が移住定住、空き家担当になりました。引き続きよろしくお願いします！

そろそろ草木染め用の藍の種を蒔きます。

田中(亜)



坂元



先日、早米の種まきに参加しました！何軒かの家が集まって協働する種まきや田植えなど、稲作を通じた習慣は地域にとってとても大切なものだなと感じました。

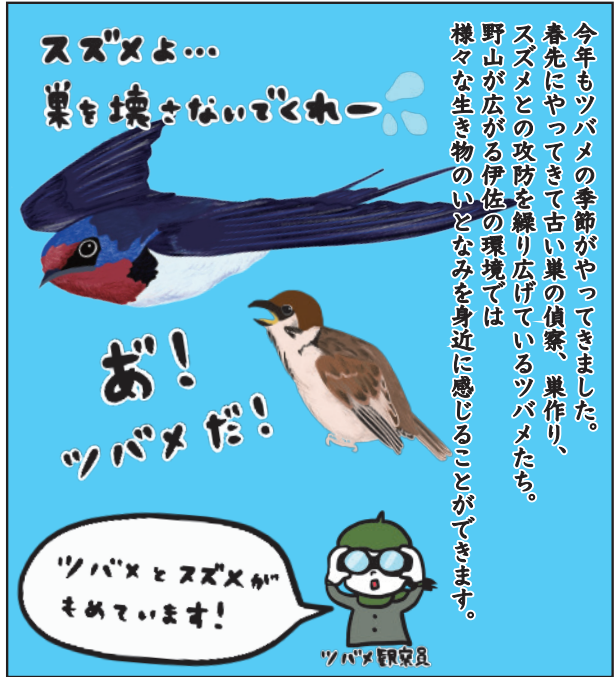

110番
だよ

うそ電話詐欺に要注意!



令和5年中の被害は **128件**、
約**4億5,000万円** (数値は暫定値)

●高額当選・支援金に関するメールに要注意!
受け取るための手数料を要求されます。

●高齢者施設の入居等に関する電話に要注意!
権利譲渡による「名義貸し」を申し立てられ、トラブルを解決するための費用等を要求されます。

●未納料金を請求する電話やメール・有料サイト登録(解除)料金請求警告に要注意
かかってきた電話や連絡先にかけた電話で「支払わないと裁判になる」などと言われ、料金の支払いを要求されます。

●パソコンへのウイルス感染警告に要注意!

うその警告が表示されて、連絡先に電話をかけるとパソコンの修理費やセキュリティ対策費用等を要求されます。

「コンビニで電子マネーカードを買って」
「還付金があるからATMへ」
「お金を宅急便で送って」「口座」
「通帳」「キャッシュカード」等



お金の話は、電話を切って、まず相談!

相談先 ●伊佐湧水警察署 ☎22-0110
●警察相談専用電話
☎099-254-9110

問い合わせ先 伊佐湧水警察署 ☎22-0110

あなたらしく生きる
人生の年輪

—— 認知症について考える ——
人生の節目、記念日に
「脳の健康チェック」を!

みなさんは脳の健康、老化を意識していますか。40代、50代になると「体力が落ちた」、「肩や腰の痛みがづらい」、「そんな時、適度な運動や食事改善、早期の受診で健康を意識します。でも、脳の健康、老化についてはどうでしょうか、私たちの生活行動のすべては脳が指令を出しています。つまり、脳が衰えると生活レベルの低下につながります。

国 の 推 計 に よ る と、 令 和 7 年 に は 約 7 0 0 万 人、 国 民 の 1 7 人 に 1 人 が 認 知 症 に な る と 言 わ れ て い ま す。 令 和 4 年 の 国 民 生 活 基 礎 調 査 で は、 要 介 護 状 態 の 要 因 と し て 「 認 知 症 」 が 2 3 ・ 6 % と 最 も 多 く、 次 い で 「 脳 血 管 疾 患 (脳 卒 中) 」 の 1 9 ・ 0 % で、 脳 に 関 す る 病 気 が 要 介 護 状 態 の 原 因 と な る 最 も 多 い 疾 患 と な っ て い ま す。 逆 に 言 え ば、 脳 を 健 康 に 保 つ こ と が 要 介 護 状 態 と な る こ と の 予 防 に つ な が る と も 言 え ま す。 老 後 を 元 気 に 過 ご す に は 「 体 と 脳 の 健 康 」 を 一 緒 に 考 え

ることが必要です。脳の健康状態を知ることは健康寿命延伸の第一歩。人生の節目や記念日に気軽に脳の健康をチェックして、いつまでも自立した自分らしい生活を送りましょう。
※MRI・CT検査等だけで認知症と診断できるものではありません。記憶力や意欲低下など気になる人は、認知症専門医の受診をおすすめします。

◎認知症や介護に関する相談はお住まいの地域包括支援センターへご連絡ください。

▼大口地域包括支援センター ☎23-2377

▼菱刈地域包括支援センター ☎26-1307

高齢者元気度
アップ・ポイント事業

5月の対象活動

○元気アップポイント忠元校区コミュニティ高齢者元気度アップ・ポイント事業、特定健診結果報告会

問い合わせ先 長寿介護課地域包括支援係 ☎23-1311 (内線) 1223

健康寿命をのばそう！

フレイル予防のための15の質問

フレイルとは、生活するうえで大きな不自由はないものの、心身が弱り介護が必要になる危険性が高い状況をさします。介護が必要になると、自立した状況に戻ることはなかなか難しいですが、その前の段階の**フレイルは予防・回復が可能**です。

●回答が赤字に該当した場合

- ①②…体調不良が慢性的に続いていたり、気持ちの落ち込みによって日常生活に支障が出ていませんか。かかりつけ医へ相談したり、趣味を楽しむ時間をもつなど、あなたなりの気分転換になる方法を見つけてみましょう。
- ③⑥…食事が減ると低栄養状態におちいりやすくなり、体重も減ってしまいます。特に肉や魚、乳製品などバランスのよい食事をとりましょう。
- ④⑤…口腔機能が低下している

- ⑦⑧⑨…散歩や簡単な体操から始めてみましょう。日常生活でも歩幅を広く、速めに歩く、買い物へ歩いて行くなど体を動かす時間を増やすことも大切です。
- ⑩⑪…認知機能の低下を防ぐためにできることは、体を動かす習

- ⑫…息切れや咳、痰が続いている場合は肺疾患の可能性もあります。早めに医療機関を受診しましょう。
- ⑬⑭⑮…家の中に閉じこもる生活を続けていると心身の機能が低下してしまいます。積極的に外へ出てさまざまな人と交流する機会をつくるのが大切です。
- かもしれません。かかりつけ歯科医への相談や口の運動をしてみましょう。
- ・あご周りの筋肉のマッサージ
 - ・口をゆっくり大きく開け、ゆっくり閉じる
 - ・ほほをしつかり膨らまる
- 慣をつける、地域活動へ参加し人と交流する機会をもつ、休養を取ることなどです。認知機能に不安がある場合は、かかりつけ医へ相談してみましょう。

あなたの健康状態について、当てはまるものを1つ選んで丸をつけてください。

NO	フレイル予防のための質問	回答	
①	あなたの現在の健康状態はいかがですか	よい・まあよい・ふつう	あまりよくない・よくない
②	毎日の生活に満足していますか	満足・やや満足	やや不満・不満
③	1日3食きちんと食べていますか	はい	いいえ
④	半年前に比べて硬いもの※が食べにくくなりましたか ※さきいか、たくあんなど	いいえ	はい
⑤	お茶や汁物等でむせることがありますか	いいえ	はい
⑥	6か月間で2～3kg以上の体重減少がありましたか	いいえ	はい
⑦	以前に比べて歩く速度が遅くなってきたと思いますか	いいえ	はい
⑧	この1年間に転んだことがありますか	いいえ	はい
⑨	ウォーキング等の運動を週に1回以上していますか	はい	いいえ
⑩	周りの人から「いつも同じことを聞く」などの物忘れがあるとされていますか	いいえ	はい
⑪	今日が何月何日かわからない時がありますか	いいえ	はい
⑫	あなたはたばこを吸いますか	吸っていない・やめた	吸っている
⑬	週に1回以上は外出していますか	はい	いいえ
⑭	ふだんから家族や友人と付き合いがありますか	はい	いいえ
⑮	体調が悪いときに、身近に相談できる人がいますか	はい	いいえ



図書館情報

休館日：月曜日
 ※月曜日が祝日のときは翌日
開館時間
 火～土：9時～18時
 日・祝日：9時～17時

- 菱刈図書館
 (菱刈ふるさといきがいセンター内)
 ☎ 26-3000
- 大口図書館臨時窓口
 (オニツカ1階店舗内)
 ☎ 22-0417
 ※営業時間 10時～18時

● イベント情報

● ゴールデンウィークイベント

かぶとをつくらう！

期間 5月1日(水)～5日(日)
場所 大口図書館臨時窓口

※期間内にコーナーを設けますので、どなたでも参加できます。

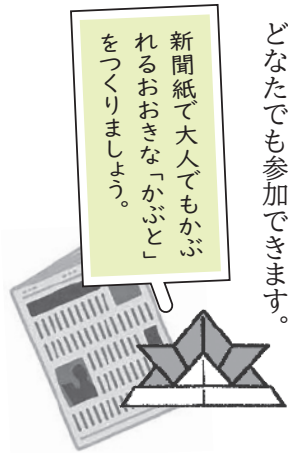

ふれあいメルヘンひろば
日時 5月25日(土)
 10時30分～11時

場所 大口図書館臨時窓口
内容

図書館ボランティア「ぎんなん」による大型絵本や紙芝居の読み聞かせ。

● 今月の新刊本

【児童】

うさぎになった日

／村中 李衣文 (両館)
 ほんとにともだち？

／如月 かずさ 作 (両館)
 人間は料理をする生き物だ

／森枝 卓士 文・写真 (大口)
【一般】

アルプス席の母
 ／早見 和真 著 (両館)

山の上の家事学校
 ／近藤 史恵 著 (両館)

生きる演技
 ／町屋 良平 著 (両館)

※市ホームページの新刊案内で掲載以外の
 本も紹介しています。

※菱刈図書館では、ブックリサイクルコー
 ナーを常設しています。定期的に入れ替
 えていますので、ぜひご利用ください！

● 献本

清水 恒さん (原田)

● おすすめの一冊 (新刊全点案内より引用)



しをかくうま 九段 理江 著 / 文藝春秋

競馬実況を生業とするわたしは、人類と馬との関係を取り戻すため、そして愛する牝馬<しをかくうま>号に近づくため、両者に起こった歴史を学ぼうと「これまで存在した全ての牡馬」たる男を訪ね…。

所蔵館：両館

図書館を利用しよう！



3月に市内の高齢者クラブにて読み聞かせをしました！

福岡だより

県人会での交流

福岡勤務、あつと
 いう間の2年目突入
 です。4月に満開の
 桜を見て「福岡で見
 る満開の桜はこれで最後かな」な
 んて感傷的になることも。



これまで福岡事務所の業務として、
 イベントに参加した際のエピソード
 を紹介してきましたが、福岡や広島
 で開催される県人会に参加し、鹿児
 島にゆかりのある方々と交流をする
 ことも業務のひとつです。

なかでも交流が深いのは「ひろし
 ま鹿児島県人会」のみなさま。昨年
 の冬、大寒波が訪れた広島県でイ
 ベントをした際には、知り合いへのイ
 ベント宣伝、ヒーターの準備、写真
 撮影などさまざまな場面で支えてい
 ただきました。

そんなひろしま鹿児島県人会は、
 今年で創立60周年！先月14日には記
 念式典が行われ、広島県湯崎知事、
 鹿児島県塩田知事および橋本伊佐市
 長が参加されました。私たち福岡事
 務所も懇親会時に鹿児島県のPRの

ため参加させていただきました。

ひろしま鹿児島県人会は、年齢幅
 が広く、会長を始め役員のみなさん
 がパワフルです。県人会の式典に、
 役員が司会を行うのはよくあること
 ですが、広島はひと味違います。現
 役DJのSALLY（純日本人）が
 司会を務めます。こだわりの会場B
 GMに素敵な声が終わさり、品のあ
 るおしゃれな空間が完成。他にも、
 スマートに来賓の案内をされる伊佐
 市出身の人や、親子で県人会に参加
 し、優しい笑顔
 が癒やしをもた
 らすお二人がい
 て、ひろしま県
 人会だからこそ
 できるパワーが
 集った式だと感
 じました。



県人会に参加される人と交流する
 と「何か県人会に、そして鹿児島に
 貢献できることはないか」という思
 いとともに、県外にいてもふるさと
 を思う気持ちは変わらず、むしろ強
 いときえ感じます。ふるさと伊佐を
 思う気持ち、また「鹿児島出身」で
 繋がった方々との交流をさらに大事
 にしていきたいと思った1日でした。

(千鳥 恋)

農政情報「農のいろは」

伊佐の地産地消を学ぶ

伊佐地区生活研究グループが作成
 した伝承料理・調理技術集「伊佐・
 味の四季」から、端午の節句に食べ
 たときれる行事食「あくまき」のレ
 シピを紹介します。

「端午の節句」は、月のはじめの
 午うまの月のことで、5月5日をいい、
 こどもの日で端午（男子）の節句で
 もあります。

庭には空高くおよぐこいのぼりの
 ように立身出世を願ひ、のぼりを立

て、家の中には武者人形やかぶとな
 どを飾り、あくまきや柏もちを供え
 て、健やかな成長を祝いました。

5月はなぜか悪い月だと言われ、
 軒先にシヨウブやヨモギをさして魔
 除けにしたり、災いを避けるため
 「菖蒲しょうぶ」湯に入りチマキを食べたそ
 うです。

世の中がいかに合理化、簡素化さ
 れても、行事食はむかし風で地方色
 豊かなものが残っています。

問い合わせ先

農政課担い手支援係 内線 2243

あくまき



材料：6人分

灰汁 …… 3,600cc
 もち米 …… 約 1.4kg
 孟宗竹の皮 …… 10枚

<作り方>

- 1 竹の皮を3日前に水にひたし、前日にぬるま湯で洗う。
- 2 木灰で灰汁を作る。(市販の灰汁もある)
- 3 前日にもち米を洗って水を切り、灰汁に浸す。
- 4 3のもち米を灰汁からあげ水を切る。竹の皮に包んで4か所くらい結び、4～5時間水をたしながら煮る。

灰汁のとり方 ※なめてピリツとするくらいの濃さ
 あく巻の色は好みによるが、灰と水の分量による。

- ①ザルか古いバケツ（穴をあける）にふきん2枚を敷き、その中に灰（カシの木）を入れる。最初はお湯を入れる。あとは必要な分の水をつぎたす。
- ②濃度の高いものをとるため、灰汁を再度灰の中を通すとよい。



基幹相談支援センター だより ⑬

基幹相談支援センターは、障がいや難病等のある人やそのご家族、地域の人や福祉サービス事業所などの関係機関からの相談もお受けする総合的な相談窓口です。社会福祉士や精神保健福祉士等の専門職が常駐しています。

相談方法はご希望にあわせ、来所や電話だけでなく訪問やFAX等でも対応いたします。障がいの種類、診断の有無に関係なくご利用いただけます。

「市役所には相談に行きづらい」「困っていることがあるけど、どこに相談していいかわからない」人など、お気軽にお問い合わせください。

個人的な困りごとであっても、それを改善する方法をみんなで考えていくことは、ほかの誰かの助けにつながり、さらには「障がいのある人だけでなく、だれもが住みやすいまちづくり」にもつながります。

センターでは困りごとへのアドバイスやお手伝いはもちろんのことですが、まずは生活のしづらさや生きづらさを丁寧に聴きながら、問題について一緒に考えていくという姿勢で取り組んでいます。あなたの支援者である前に理解者になれるように。

どんな
ことでも

どなたでも

身近な地域で

伊佐市基幹相談支援センター (障がい者虐待防止センター)

場 所 伊佐市役所福祉課内(大口庁舎)
(〒895-2511 伊佐市大口里1888番地)

電話番号 23-1317 **FAX番号** 22-5035

開設時間 月曜日から金曜日(祝日と年末年始を除く)
午前8時30分から午後5時15分まで

一緒に考えて
いきましょう!

まずはお気軽に
ご相談ください♪

佐抜相談員

下野相談員

問い合わせ先 伊佐市基幹相談支援センター(伊佐市役所福祉課内) ☎23-1317



現在伊佐市では、燃えるごみ、燃えないごみ、ペットボトル、缶・ビン、プラスチック製容器包装の5種類の分別をお願いします。今回は**プラスチック**と**ペットボトル**のごみの分別方法をご紹介します！

プラスチックの分別



プラスチック製品でも「燃えるごみとして出すもの」例

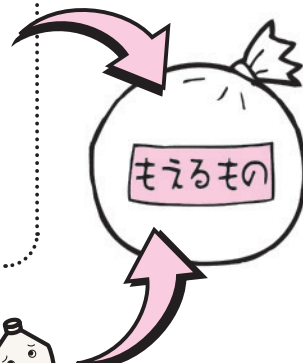
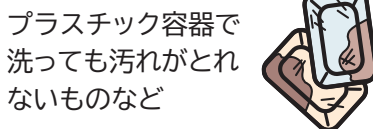
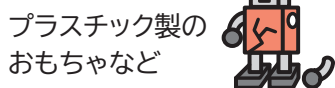

洗っても汚れの落ちないものは燃えるごみで出しましょう！

ラベルとキャップは取り外して水色袋で出す



ペットボトルの分別

ごみの分別をしっかりとしましょう！

◎プラスチック製容器包装（水色袋）とペットボトルの分別ができていないものも多く見受けられます。ごみを出す前にもう一度中身を確認してから出すことを心がけましょう！



わたしの
まちの

エス・ディー・シーズ

SDGs!

Vol.2

市内の団体や企業などで行われている、
身近な取組を不定期で紹介します!



(株) 大国ファーム

☎: 大口堂崎 224 ☎: 080-9243-1515

Instagramはコチラから



(株)大国ファームは、大阪に本社がある農業生産法人で、伊佐市ではトマトやイチゴなどを栽培しています。

大口農場では、4種類のイチゴを栽培しており、伊佐市内の店舗のほか、大口堂崎にあるビニールハウスでもイチゴを販売(12月~5月ごろまで)していますので、ぜひご利用ください。



〈SDGsの取組〉持続可能な循環型農業



(株)大国ファームでは、農薬の使用回数を減らし、肥料に自社生産有機質配合肥料等を使用することで、土壌や環境に優しい栽培方法を実践しています。

自社生産有機質配合肥料は、いろいろな食品工場が出た副産物(余剰有機物)から生産しており、持続可能な循環型農業の構築に取り組んでいます。

このコーナーに掲載する
市内での取組を募集します!

問い合わせ先

企画政策課政策調整係 ☎23-1311 内線 1125

伊佐市会計年度任用職員募集

職名	学校給食運転業務兼調理員
業務内容	給食配送業務、調理業務、洗浄業務、その他学校給食センター所長の指示する業務
応募要件	準中型自動車免許必須
募集人員	1人
勤務場所	伊佐市立学校給食センター
勤務日数	月18日
勤務時間	8時~16時30分
休日	土日、祝日、年末年始、所属長が指定した日
報酬額	月額147,600円 ※雇用保険、労災保険、期末・勤勉手当、通勤手当(2km未満なし)あり



応募方法

5月22日(水)17時までに(郵送の場合22日必着)自筆の履歴書(市販のものに上半身写真貼付)を提出してください。

選考方法 書類選考及び面接

提出・問い合わせ先

〒895-2703 伊佐市菱刈花北1084番地
伊佐市立学校給食センター ☎24-1223

第24回「銀杏文芸賞」作品募集

伊佐市出身の歴史小説家海音寺潮五郎の偉業を顕彰し、遺徳を偲ぶとともに、海音寺潮五郎の作品の周知と、文芸推進及び文化の向上を図るため、文芸作品を全国から募集します。

募集期間 5月1日(水)～8月26日(月) ※8月26日消印有効

募集内容

- 短歌 (5首連作)
- エッセイ (1篇 400字詰原稿用紙4枚～5枚程度：表紙は含みません)

テーマ 自由



募集規定

- A4判 400字詰原稿用紙を使用してください (ワープロ原稿可)。
- 1枚目は表紙とし、郵便番号・住所・氏名(ふりがな)・年齢・電話番号を明記して応募原稿に添付してください (高校生(定時制を含む)以下は学校名を記入)。
- 2枚目から応募作品の題名を記入して本文を書き始めてください。

※応募作品は未発表のものに限り、短歌・エッセイは各1点までとします。作品は返却いたしませんので、ご了承ください。

応募方法

一作品につき1,000円分の郵便小為替を作品に添え、応募先にご送付ください。
※高校生(定時制を含む)以下は無料です。

選考委員

- ・大口 玲子氏
- ・岡田 哲也氏
- ・東 直子氏
- ・田ノ上淑子氏

各賞 (短歌・エッセイ各部門)

- 最優秀賞 10万円 + 副賞 (1点)
- 優秀賞 5万円 + 副賞 (2点)
- 佳作 2万円 + 副賞 (4点)
- 海音寺賞 1万円 + 副賞 (1点)

※副賞は地元特産品 (伊佐米、伊佐焼酎など)。未成年者の副賞は地元特産品 (伊佐米)・図書カードとなります。

発表 入賞者への通知をもってかえさせていただきます。

※表彰式は、後日入賞者へ連絡します。

※入賞作品の著作権は伊佐市に帰属します。

応募先



〒895-2701 伊佐市菱刈前目 2019-1
伊佐市立菱刈図書館『銀杏文芸賞』係

☎0995-26-3000
FAX 0995-26-4121

問い合わせ先 社会教育課図書館係 ☎23-1311 (内線) 2315

広告

おしらせ

軽自動車税の減免申請は必ず期限までに済ませましょう

軽自動車税には、障害者手帳等をお持ちの人が所有する軽自動車等を対象とした減免措置の制度があります（身体障がい者で18歳未満の人、精神・知的障がい者と生計を同じくする人も含む）。

減免を受けられる車両は障がい者1人につき、普通自動車を含め1台（障がい者用に改造してある車も対象）に限ります。

令和5年度に減免申請をした人は、税務課から送付する減免申請書で手続してください。新たに減免申請をする人は、申請窓口に備え付けの減免申請書で手続してください。

申請に必要なもの

減免申請書・令和6年度納税通知書・障害者手帳等・運転免許証・車検証・マイナンバーがわかるもの

※代筆の場合は減免申請書に押印が必要です。必要に応じて、同一生計の確認できる書類の提出を求められる場合があります。

申請場所

○税務課市民税係（大口庁舎）

○地域総務課市民窓口係（菱刈庁舎）

申請期限 5月31日（金）期限厳守

問い合わせ先

税務課市民税係 内線 1186

伊佐レクダンスフェスティバル

日 時 5月12日（日）

9時30分～15時

場 所 伊佐市体育センター

参加料 無料

※自由参加です。室内用シューズ、飲み物を持参してください。

問い合わせ先

文化スポーツ課スポーツ係

☎261578

公園の芝生広場利用休止

次の公園は、芝生養生期間中は利用できません。芝生の状況により期間を延長する場合があります。

期 間

▽忠元公園

5月7日（火）～7月1日（月）

※Cコートは養生期間中でも使用可。

▽北薩へりポート公園

5月31日（金）～7月19日（金）

◎公園使用の予約は予約日の前月か

ら受け付けます。

問い合わせ先

地域振興課公園管理係

☎294113

第36回 伊佐ちいき芸術祭典

—— 作 品 ——
だだすこだんだん



ただじゅんのおはやし劇場

日時・会場 ※入場は開演15分前から

○5月30日（木）19時開演

針持小学校

○5月31日（金）19時開演

田中小学校

○6月1日（土）

・体育センター 10時30分開演

・牛尾小学校 19時開演

入場料 前売り1、200円

※当日1、700円、3歳以下無料

チケット取扱

大口子ども劇場、伊佐市文化会館

市役所総合案内（大口庁舎1階）、地

域総務課窓口（菱刈庁舎1階）、菱刈

環境改善センター、菱刈図書館、針

持・田中・牛尾コミュニティ協議会

問い合わせ先

大口子ども劇場事務所

☎222512

広告



第11回 伊佐こどもまつり

保育園や子育て支援センター等が集まり、みんなで楽しい遊びを準備してお待ちしています。

日 時 5月19日（日）

10時～11時30分

場 所 伊佐市総合体育館

武道館

問い合わせ先

伊佐市大口子育て支援センター

ルピナス ☎25080

伊佐市菱刈子育て支援センター

まむさるーん ☎262882



募 集

日本語教室受講生および講師ボランティア募集

市では外国人のための日本語教室を行っています。その受講生と教室を手伝っていただけるボランティアの講師をそれぞれ募集します。

開催日 毎月第2・第4木曜日
時間 18時30分～20時
場所 大口元気こころ館

世代間交流室

◆第1回日本語教室

6月13日（木）
 18時30分～
申込・問い合わせ先
 社会教育課社会教育係



☎01554 内線 2312

手話奉仕員養成講座受講生募集

令和6年度は入門課程、令和7年度は基礎課程を実施します。すべての課程を修了した人は、市の手話奉仕員として登録されます。

対象者 市内在住で、手話通訳に興味がある18歳以上の人
定員 30人

※初めて受講される人を優先します。
講座日程 6月～2月の毎週水曜日
時間 19時～21時

場所 伊佐市役所大口庁舎
 大会議室

受講料 無料

※テキスト代4,290円

(2冊分)は自己負担です。

申込方法 申込先にお電話ください。

申込期限 5月21日（火）

申込・問い合わせ先

福祉課障がい者支援係

☎231330



全国戦没者追悼式参列遺族募集

期 日 8月15日（木）

場 所 日本武道館（東京都）

対象者 一般戦災死没者の遺族

※鹿児島県内に住民登録をしている

遺族で、過去に参列したことがない人を優先します。

※「次世代への継承」という観点から「18歳未満の遺族」も募集します。

申込期間 5月1日（水）～31日（金）

申込先 福祉課社会福祉係

問い合わせ先 内線 1267

県庁社会福祉課調査援護係

☎099-286-2830

慰霊巡拝事業参加者募集

旧主要戦域における戦没者を対象として慰霊巡拝を行います。

遺族の範囲

慰霊巡拝を行う戦域における戦没者の配偶者、父母、子、兄弟姉妹、孫甥・姪など（遺族代表としての条件や提出書類があります）。

主な実施地域

北ボルネオ、ビスマーク諸島、インド、硫黄島、フィリピンなど

地域により巡礼期間が異なります。詳しくはお問い合わせください。

申込・問い合わせ先

福祉課社会福祉係

内線 1267

介護予防教室参加者募集

日 時 5月17日（金）
 9時30分～11時30分

場 所 大口元気こころ館
 多目的ホール

内 容 認知症サポーター養成講座

参加資格 概ね60歳以上の人

申込期間 5月14日（火）

問い合わせ先

伊佐市シルバー人材センター

☎221166

広告



誕生・おくやみは、掲載を希望した方
だけ掲載しています。

(3月1日～3月31日受付分)

誕生



小笠原 圭(宏幸・優美/築地)
加納 凧(千俊・真衣子/朝日町)
平江 潤瑠(竜也・梓/重留東)
前田 恋遙(康経・晴香/春村)
牟田島 千愛(雄史・真奈美/大島南)
※子氏名(父の名・母の名/自治会名)
父または母のみの掲載も可能です。

おくやみ



大口地区
稲葉 芳朗 89 (千束松)
岡本 功 52 (篠原)
田浦 葵 82 (中元町)
豎山 福子 81 (大道)
野本 トミコ 94 (里町)
松崎 京子 97 (西戸切)
満園 久仁子 51 (青木ヶ島)
本村 明 70 (大道)
山本 尚弘 80 (八坂町)
山野地区
西園 幸男 91 (停車場)
牧尾 恵 87 (小木原東)

お楽しみイベント!



5/(日)
26

開場 13時
開演 13時30分

～青葉の候～

場所 伊佐市文化会館大ホール
入場料 1,000円 (全席自由)

伊佐市出身のシンガーソングライターで、伊佐ふるさと
応援大使の実愛さんが、伊佐市でお楽しみイベントを開催
します。イベントでは歌唱のほかお楽しみ大抽選会が開催
され、一等はなんとペア宿泊旅行券で大盛り上がり間違い
なし!みなさまのご来場をお待ちしています。

チケット販売店

music plaza オニツカ、おかだ薬局、ミ・アンヘリータ、
カラオケ天女、カラオケやっちゃん、曾木の滝公園内店舗
※イベント当日、会場でもチケットの販売を行います。

問い合わせ先 実愛後援会事務局 ☎099-283-3122
地域振興課 ☎29-4113

村中 義久 88 (小木原中)
羽月地区
片平 英幸 85 (宮人)
末吉 光子 72 (山ノ神)
長野 美穂子 97 (大島北)
新田 静子 98 (金波田)
前田 俊子 91 (下殿)
西太良地区
岩下 清昭 85 (門前)
菱刈地区

今村 俊一 74 (小路)
川田 政豊 76 (花北上)
橋口 芳子 89 (薬師)
森永 絹江 93 (産野)
南永・本城地区
青木 ヤス子 76 (青木元)
稲森 マサ子 91 (瓜之峰)
柏原 健二 71 (岩坪)
中西 節雄 79 (荒瀬)
築川 延喜 89 (比良)

広告



毎月
13
日は

伊佐さわやかあいさつ運動



4月活動 ○菱刈中学校



酔耐香 若松

☎：大口元町 24-3 ☎：22-0797



代表 山口 繁

伊佐市特産の芋焼酎「黒伊佐錦」を使って開発したお菓子です。昔から地元のみなさまに愛されてきた逸品です。ぜひご賞味ください。



酔耐香 3種セット
(白麴・黒麴・抹茶
各種ハーフサイズ×1個)

1名様

お便りの中から抽選で、すてきなプレゼントが当たります。住所・氏名・年齢・電話番号・ペンネームを明記のうえ今月15日までにご投稿ください。たくさんのお便りお待ちしております！当選発表は発送をもってかえさせていただきます。※個人情報はお便りの紹介、プレゼントの発送以外の目的では使用しません。



※ふるさと納税は、伊佐の特産品やグルメを全国にPRし、地域の活性化にもつながっています。市外にお住まいのご家族、ご友人にもぜひご紹介ください！



1月の交通安全キャンペーン「おめめパッチリパンジー大作戦」でパンジーの苗をいただき、きれいな花が咲きました。居眠り運転をしないよう、安全運転に心がけます！
(牛尾 お寝坊さん 40代)

(山野 自然大好き 70代)

春の気配が感じられるようになった3月初め晴れた日の朝早く、毎年キジの鳴き声が聞こえてくる「今年も元気でいたね。良かった」と嬉しくなって咳く私の声が届いたかのように、ケーン・バタバタと羽音をたて「元気でいたよ」と答えてくれているような気がする。これから秋まで里山でゆっくり過ごして元気な鳴き声を届けてね。君の鳴き声が聞けることを楽しみに待っているからね。

読者のひろば

いつもお便りありがとうございます！



投稿先

〒895-2511 伊佐市大口里1888番地
広報いさ「読者のひろば」プレゼント係 E-mail:koho@city.isa.lg.jp



広告



広告



最近、玄関を開けるとツバメが飛んでいるのをよく見かけます。どうやら家の軒先に巣を作り始めている様子。ツバメが人家や店先に巣を作るのは、カラスや蛇などの外敵から身を守るために、あえて人通りの多いところを選んでいるようで、敵視されていないと思うと妙に愛着が湧いてしまいます。「ツバメの巣は縁起物だから何か良いことがあるかなあ」なんて淡い期待を持ちながら、雛が顔を出すのを楽しみに見守りたいと思います。

さて、新年度が始まりバタバタと慌ただしく時間が過ぎましたが、大型連休が始まります。家族で出かけるのもよし、家でのんびりするもよし、それぞれのリフレッシュ方法で5月を乗り切りましょう！



人口のうごき

(住民基本台帳から)

R 6. 4. 1現在 (前月比)

総人口	23,074人	(- 176)
男	10,789人	(- 77)
女	12,285人	(- 99)
世帯数	12,582世帯	(- 31)

広告