

広報

12



伊佐市公式LINE
友だち募集中！

令和6年度の一般会計決算を、令和7年第3回議会定例会に提出し、議会の認定を受けました。

一般会計の決算の規模は、歳入 202 億 3,659 万円、歳出 190 億 4,570 万円です。歳入と歳出の差引き額は、11 億 9,089 万円です。これには、翌年度に繰り越すべき財源の 5 億 8,033 万円が含まれていますので、これを除いた実質収支は、6 億 1,056 万円となります。また、実質単年度収支は、△ 7,198 万円となっています。

財政状況

令和6年度決算

一般会計

今後も健全な財政運営に努めていきます。

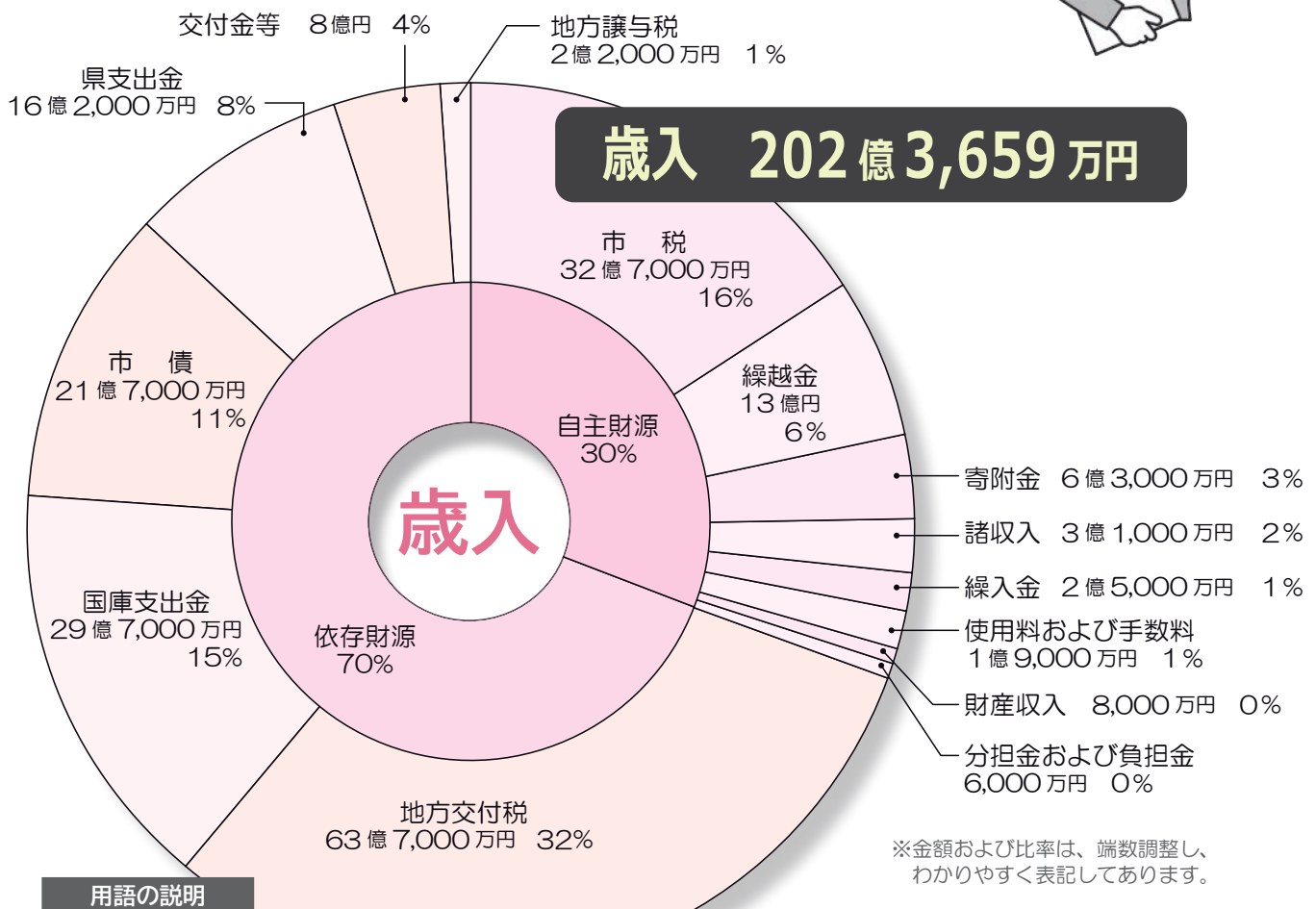

用語の説明

自主財源 地方公共団体が自主的に収入できる財源。

依存財源 国や県から定められた額を交付されたり、割り当てられたりする財源。

地方交付税 所得税や法人税などの国税の一部について、地方公共団体間の財源の不均衡を調整し、国民が受ける基本的な行政サービスが住む場所によって差のないようにするため、地方公共団体の財政状況に応じて交付されるお金。国から地方への「仕送り」といわれている。

市 債 主に公共施設の整備などの建設事業に充てるため、国・県や民間の金融機関から借りるお金。

国庫・県支出金 市が行う特定の事務や事業に対して、必要な費用の財源として国・県から交付されるお金。

義務的経費 市の借金や人件費・扶助費（生活支援経費）など、支出しなければならない経費。

投資的経費 道路建設などのように、社会資本の形成に向けられる経費。

公 債 費 これまで借り入れた市債などの返済に係る経費（借金返済）。

実 質 収 支 単年度の収入と支出の差額から、翌年度に繰り越すことが決まっている財源を差し引いたもの。

実質単年度収支 財政調整基金（将来に備える貯金）の増減を見る指標。

歳出 190億4,570万円

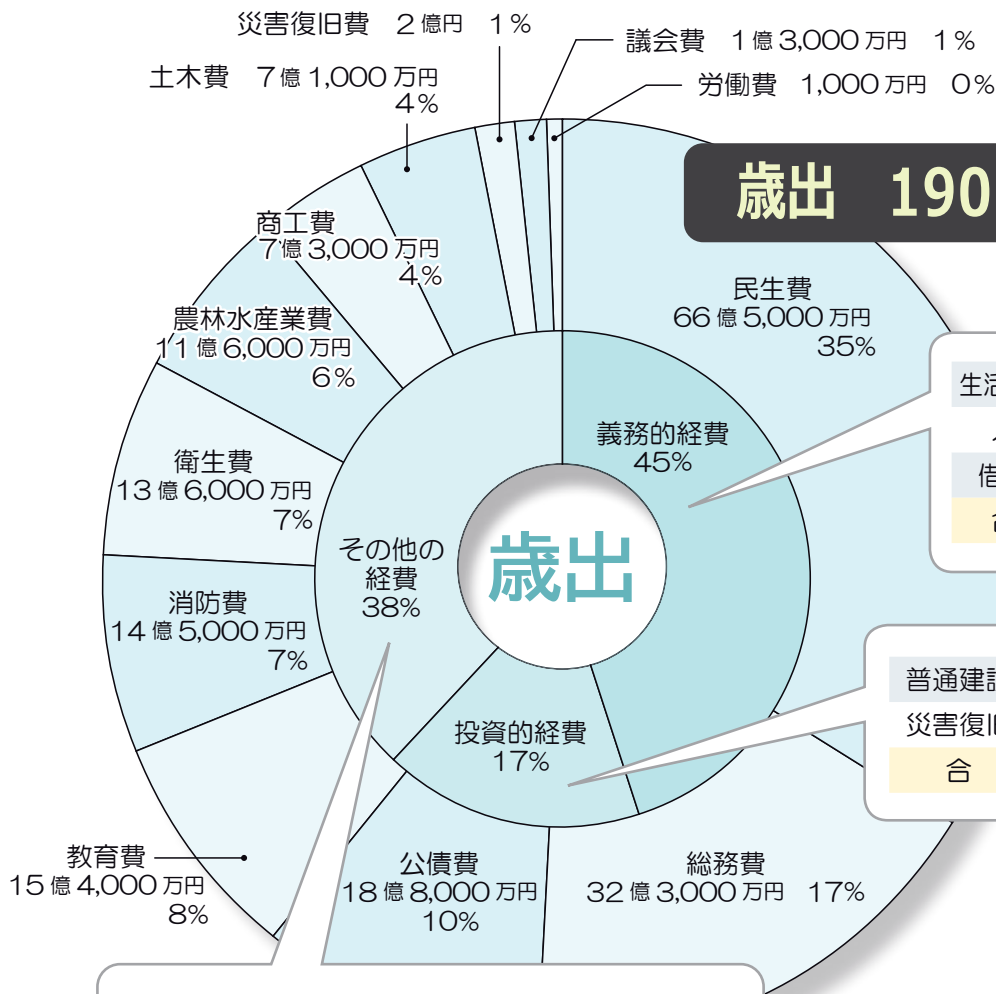

生活支援経費	43億3,000万円
人件費	23億1,000万円
借金返済	18億8,000万円
合計	85億2,000万円

普通建設事業費	31億2,000万円
災害復旧事業費	1億5,000万円
合計	32億7,000万円

※金額および比率は、端数調整し、わかりやすく表記しております。

物件費	24億6,000万円
国保会計等への繰出金	15億9,000万円
補助費等	10億7,000万円
一部事務組合（未来館等）	9億6,000万円
積立金	8億9,000万円
維持補修費	1億6,000万円
投資・出資金・貸付金	1億3,000万円
合計	72億6,000万円



市民一人あたりのサービス内訳

総額：848,777円

基準 R7.03.31 時点の22,439人で算定

民生費

296,355円



総務費

143,728円

公債費

83,881円

教育費

68,470円



消防費

64,470円

衛生費

60,688円



農林水産業費

51,695円

商工費

32,588円

土木費

31,829円



災害復旧費

8,910円

議会費

5,818円

労働費

345円



人権啓発標語

市内小・中学校の児童生徒の人権啓発標語作品を紹介します。

人権や差別について正しい知識を持ち、明るい伊佐市を築きましょう。

✿ てきなんて ここにはいないよ みななかま

大口小学校5年 吉崎 美織

✿ 本当に つかっていいの その言葉

大口東小学校6年 竹村 飛鷺

✿ あの人困ってる そつと手をにぎる
それだけでいいんだよ

牛尾小学校6年 川添 愛実

✿ あやまると もやもや心 はれるよね

山野小学校6年 長岡 星良

✿ 明日もさ 仲良く楽しく 元気よく

平出水小学校5年 前田 唯成

✿ みんないる だから自然と 笑顔出る

羽月小学校6年 下笠 菜々美

✿ 一人一人の ちがう個性 みとめあう

羽月西小学校5年 宮ノ原 惣太郎

✿ さ別なし みんないろんな こせいあり

曾木小学校5年 瀬戸口 莉愛

✿ 人とちがうってだめなこと？ いいえそれは個性だよ

針持小学校6年 阿萬 柚希

✿ 差別なくどんな人でも 馴染む社会

本城小学校6年 後藤 頼貴

✿ 遊ぶとき みんなを思う 思いやり

南永小学校6年 宝満 朝葵

✿ 絶対に 君の味方は いるんだよ

菱刈小学校6年 前原 蒼志

✿ 気づくこと それがはじまり 思いやり

田中小学校6年 五百路 心晴

✿ みとめあおう みんなちがうから たのしいんだ

湯之尾小学校6年 石川 要斐

✿ その話 本当に 笑っていいのかな

大口中央中学校3年 蓑田 彩乃

✿ 馬鹿にする笑い 面白い笑い 二つの笑い区別して

菱刈中学校1年 西 和香奈

✿ 人権は みんなで守る 宝物

大口明光学園中学校3年 重久 紘輝



皆さまの
ご協力を
お願いします

献血は命をつなぐ ボランティア！

健康 + コーナー



献血の流れ

● 受付

本人確認後、献血前の注意点の説明や献血の利用目的に同意のうえ申込みをします。あわせて十分な水分補給をします。

● 体重測定・質問への回答

献血種別の選択、適切な採取量を算出するため、体重測定を行います。その他、健康状態を確認する質問に回答します。

● 問診・血圧測定・体温測定

回答内容に基づき、問診、血圧・脈拍測定、体温測定を行います。

● ヘモグロビン濃度／血液型検査

指先から少量の採血を行い、貧血の心配がないかヘモグロビン濃度の測定や血液型の事前検査などを行います。成分献血の場合は、血小板数の測定も行います。

● 採血

採血時間は全血献血で10～15分程度、成分献血では採血量に応じて40～90分程度かかります。

● 休憩

献血後は休憩場所で十分に水分補給をし、少なくとも10分以上は休憩をしてください。

● 献血終了

献血カードを受取り、献血は終了です。献血カードには、今回の献血内容と次回の献血可能日等が印字されています。

どうして献血は必要なの？

多くの患者さんの病気やけがの治療に使われている血液製剤は献血で提供いただいた血液からつくられています。血液は、医療技術が進歩している現代でも人工的に

献血者が減少傾向にある冬季に、安全な血液製剤の安定供給を確保するため、「**はたちの献血**」キャンペーンが1月1日～2月28日の2か月間実施されます。「誰かの今をつないでいく。はたちの献血」のキャッチフレーズのもと、「はたち」の若者を中心として広く献血に関する理解と協力を呼びかけるものです。

献血はどこでできる？

献血は全国にある献血ルームや献血バスで行うことができます。伊佐市内でも定期的に献血を行っています。献血では、7項目の生化学検査および8項目の血球計数検査の結果

つくることができず、長期保存もできません。保存期間は赤血球で採血後28日間、血小板は採血後4日間とされています。献血者の健康を守るため、一人あたりの年間献血回数や献血量には上限があり、安定的に血液製剤を届けるには多くの人の協力が必要です。

果を確認することができると、自分の健康管理に生かすことができます。皆さんの善意の献血によって、多くの患者さんの命が救われます。**献血は身近にあるボランティアです。若い世代をはじめ、皆さんのご協力をお願いします。**

献血カードや献血手帳の新規発行・更新は令和8年1月4日で終了し、その後の献血の際は「ラブラッドアプリ」による受付方法に統一されます。「ラブラッドアプリ」では、事前に献血予約や問診回答の入力も行えます。

110番

だより

年末年始における交通事故の防止

3つのポイント



年末年始は、一年の中で夜が最も長くなる時期で、早朝、夕暮れ時または夜間において、例年交通事故が増加する傾向にあります。

また、休暇中の帰省や旅行等に伴い交通量が増加するほか、忘年会・新年会等で飲酒機会が増えることから、飲酒に起因する交通事故の発生も懸念されます。

年末年始の交通事故発生を防ぐため、道路を利用するすべての人が交通ルールの遵守と正しい交通マナーの実践を習慣づけることが重要です。

◎交通事故防止の3つのポイント

1 「夕暮れ時」や「夜間」における交通事故防止

～早めのライト点灯と～

夜光反射材の活用～

●日没30分前のライト点灯と原則上向きライトを心がけましょう。

●夜間外出時は、明るい色の服装と夜光反射材を着用しましょう。

～横断歩道は歩行者優先です～

●横断歩道における歩行者優先義

務を遵守しましょう。

●歩行者は手を上げるなどして、運転者に対して横断する意思を明確に伝え、安全を確認してから横断しましょう。

2 自転車・特定小型原動機付自転車利用時の交通ルールの遵守とマナーの向上

●自転車も車両の仲間です。飲酒後の運転や携帯電話等を見ながら運転する「ながら運転」は罰せられます。

●自転車とヘルメットはワンセット！安全のため、自転車乗車時はヘルメットを着用しましょう。

3 飲酒運転の根絶

●飲酒運転は悪質・危険な行爲です。「一晩寝たら大丈夫」では通用しません！酒が残っていると感じたら運転はやめましょう。

●飲酒運転を「しない・させない・見逃さない」という意識を高めましょう。

問 伊佐湧水警察署 ☎ 22-0110

あなたらしく生きる
人生の年輪

地域でつながる「通いの場」を応援

地域包括支援センターでは、住民同士が気軽に集う居場所づくり、元気で若々しく活動できる通いの場の立ち上げをお手伝いします。

今回は、体操や会話を楽しむ通いの場の活動を2つ紹介します。

●福の会

木崎自治会（自治会員限定）

活動場所 木崎自治会館

活動日時 第2・第4水曜日
13時30分～15時

活動内容

ラジオ体操やいきトレ（介護予防体操）、レクリエーションなど

参加者の声

「毎回皆さんと会うことが楽しみ」

「健康のために、今後も続けていきたい」

●大口東ダンベル体操教室

大口東校区コミュニティ協議会

活動場所 ほしがみね館

活動日時 第1・第3金曜日
9時30分～11時

活動内容

ラジオ体操、玄米ダンベル体操など

参加者の声

「みんなで体を動かし

たり、会話をするのが楽しい」

「いろいろな体操が脳トレにもなる」

「音楽があるから、体を動かしやすい」

通いの場は、身体活動や仲間と

会話を楽しくだけでなく、地域と

つながることで生きがいを見出し、

介護予防や認知症予防の効果もある

といわれています。既存の活動

グループ一覧「はじめよう、貯筋

活動！ 広げよう地域の輪！」を

長寿介護課（大口・菱刈庁舎）窓

口に設置しています。

「皆で楽しく集まりたい」「気軽

にできる運動を教えてください」など、

皆さんの声をお手伝いします。詳

しくは、地域包括支援センターま

でお尋ねください。

高齢者元気度アップ・ポイント事業

12・1月の対象活動

○元気アップポイント忠元、校区

コミュニティ高齢者元気度アップ・ポイント事業

問 菱刈地域包括支援センター ☎ 26-1307 大口地域包括支援センター ☎ 23-2377

地域おこし協力隊・田中久美子の

最終回！

古民家再生記

2年に渡り隔月連載でお届けした古民家再生記も、今月末での協力隊任期満了に伴い今回で最終回です。空き家となっていた牛尾校区・築156年の古民家。はじめは残地物の片付けからでした。どんどん出てきた大量の布団に驚いた日を懐かしく思います。昨年9月からは、「古民家改修ワークショップ」を企画し、全8回・延べ241名の方にご参加いただきました。

伊佐市の空き家率は32.4%、県内で最も高い数値です。体力に自信なし・日曜大工も未経験の私が挑戦する姿をお届けする事で空き家の利活用を身近に感じてもらえたらと、古民家再生記が始まりました。改修をはじめた当初は、「人が集まる場所として活用していきたい」という漠然としたイメージを持っていたのですが、協力隊の活動期間を通して多くの方の優しさに触れるうちに、伊佐の最大の魅力は「人の温かさ」だと感じるようになりました。人の温かさは時間を共有し、交流してこそわかるものなので、伊佐を訪れた方の滞在時間を増やし、地域の方と交流する機会を少しでも増やすことで、私が大好きな伊佐の人の温かさを知るきっかけになるような場所を目指していきたい、と考えるようになりました。



この古民家を「伊佐の暮らしを体験するゲストハウス」と、「市内外の方が交流する飲食店兼多目的スペース」として活用・運営していきます。オープン日は未定ですが、古民家改修の様子を実際に見ていただけるよう「オープンハウス」を開催します。まだ「完成お披露目会！」と言える段階ではなく、改修途中ではありますが、改修前の写真との比較や、施工内容についての展示、改修中の現場もご覧いただけます。開催期間中は私も現地におりますので、お顔を合わせて色んな方とお話し出来たら嬉しいです。一週間と長めの開期を設けておりますので、どなたでもどうぞお気軽にお越しください。2年間に渡り、古民家再生記をお読みいただきありがとうございました！

卒隊後も伊佐で活動してまいりますので、引き続きよろしくお願いいたします。

12/15月 から 21日 まで

牛尾の古民家オープンハウス

【場所】伊佐市大口牛尾1446-1

【時間】10:00～16:00

男女共同参画社会

「リプロダクティブ・ヘルス/ライツ」

リプロダクティブ・ヘルス/ライツとは、男女を問わずすべての人にとって重要な人権課題です。

私たちは誰もが、自分のからだや将来について考え、選択する権利を持っています。

近年、リプロダクティブ・ヘルス/ライツ「性と生殖に関する健康と権利」という考え方が注目されています。

リプロダクティブ・ヘルスとは、性や妊娠・出産に関することについて、心もからだも健康である状態を指します。

また、リプロダクティブ・ライツとは、自分の意思で子どもを持つかどうか、いつ、何人持つかを決める権利のことです。

たとえば、避妊や妊娠・出産、不妊治療、性教育、性感染症の予防、性暴力被害からの支援など、幅広い分野が関係しています。

どの世代の人にとっても、正しい知識と安心して相談できる環境が欠かせません。

性や生殖に関する健康と権利を守ることは、誰もが安心して自分

らしく生きられる社会づくりにつながります。

リプロダクティブ・ヘルス



身体的、精神的、社会的にも本人の意思が尊重され、自分らしく生きられること

リプロダクティブ・ライツ



自分の身体に関する自分を自身で選択し、決められる権利のこと

問い合わせ先

市民課人権啓発・市民相談係

☎0995(23)1311

内線 1165



図書館情報

休館日：月曜日

※月曜日が祝日のときは翌日

開館時間

火～土：9:00～18:00

日・祝日：9:00～17:00

・菱刈図書館
(菱刈ふるさといきがいセンター内)
☎ 26-3000

・大口図書館臨時窓口
(オニツカ1階店舗内)
☎ 22-0417
※営業時間 10:00～18:00

●イベント情報

ふれあいメルヘンひろばクリスマス会

日時 12月20日(土) 10時～11時

場所 大口図書館臨時窓口

内容 図書館ボランティア「ぎんなん」による大型絵本や紙芝居の読み聞かせ

ミニおはなし会

日時 令和8年1月10日(土)

10時～10時30分

場所 菱刈図書館

内容 図書館ボランティア「ミツケ！」による大型絵本や紙芝居の読み聞かせ

ふれあいメルヘンひろば

日時 令和8年1月24日(土)

10時30分～11時

場所 大口図書館臨時窓口

●今月の新刊本

【児童】

ちいさなクリスマスツリー

／アーシュラ・モリー・ウィリアムズ 作 (両館)

ふわふわさん／角野 栄子 作 (両館)

ことばづかいがかわる！くちぐせキアラ図鑑

／齊藤 孝 監修 (菱刈)

【一般】

ジャガー・ワールド

／恒川 光太郎 著 (両館)

筒井康隆自伝／筒井 康隆 著 (両館)

米粉のかんたんパンとさくさくふわスコーン

／創房 優 著 (大口)

●年末年始の休館日

12月28日(日)～

令和8年1月5日(月)

☆おすすめの一冊

私労働小説 負債の重力にあらがって
ブレイディみかこ 著/KADOKAWA

フロアスタッフ、激安量販店の店員、
屋敷の掃除人、ローンの督促人、「底辺
託児所」の保育士…。著者が経験した数
多のシット・ジョブを軸に、「私労働」
の日々を描く自伝的連作短編集。

所蔵館：両館

(新刊全点案内より引用)



スポンサー 募集中！

図書館の雑誌カバーに広告を載せて
企業のPRに

・詳しくはお問い合わせください。

☎ 社会教育課図書館係 ☎ 23-1311 (内線) 2315



忘年会シーズンに入り、お店などで宴会をする機会が多くなってきます。伊佐市では、飲食店から出された料理を楽しみつつ、食品ロス削減への取り組みとして「残さず食べよう伊佐市 30・10 運動」を推進しています。そこで今回は、食品ロス（フードロス）、30・10 運動について紹介します。

食品ロス（フードロス）って何？

食品ロス（フードロス）とは、**まだ食べられるのに捨てられる食品**のことです。
日本の年間排出量は、約 464 万トン。これは、世界中で飢餓に苦しむ人々に向けた世界の食料支援量 370 万トン 1.3 倍に相当します（令和 5 年度）。
また、日本人 1 人あたりに換算すると 1 日約 102g、年間で約 37kg の食品ロスを排出していることになります。



さんまる いちまる

30・10 運動って何？

30・10 運動とは、宴会時の食品ロスを減らすためのキャンペーンで、「**乾杯後の 30 分間とお開き前の 10 分間**」は自席で料理を食べて食べ残しを減らす運動です。



はじめの
30分

乾杯後 30 分間は
「味わいタイム」

会話をしながら
「楽しみタイム」

歓談
タイム

おわりの
10分

お開き前 10 分間は
「食べきりタイム」

●家庭でできる食品ロス（フードロス）対策

削減ポイント！

- ✓ 買い物へ行く際に冷蔵庫などの中身を確認してから行く。
- ✓ 自分または家族が食べきれ的分だけ買うようにする。
- ✓ 自分または家族が食べきれ的分だけ作る。
- ✓ 好き嫌いをせずに、残さず食べる。
- ✓ フードバンクへ食品の寄付をする。



食品ロス削減は、生ごみの減量化にもつながりますのでぜひ家庭で実践してみましょう！

食品提供を受け付けている団体

伊佐こども・地域食堂ネットワーク ☎ 26-4120

（事務局：伊佐市社会福祉協議会）

※伊佐市内の 3 つのこども・地域食堂と社会福祉協議会でつくるネットワークです。

お米、加工食品、生鮮食品などの賞味期限内のものをお預かりします。



11/18

地元産品の魅力が全国へ FOODSHIFT セレクション 2025



大口山野の猩々農園が手がける「食べるあまざけ さつまの雪」が FOODSHIFT セレクションで最優秀賞を受賞しました。改正食料・農業・農村基本法の理念に則した優良な産品を発掘する目的で、地産地消や国産農林水産物の消費拡大に寄与する産品として高く評価されました。受賞産品は今後、さまざまな販路を通じて全国に届けられる予定です。

11/25

おめでとうございます 表彰伝達式



本市の公平委員である山下和弘さんが全国公平委員会連合会表彰を受賞されました。この表彰は、長きに渡り公平委員として人事公平制度の確立に貢献された方に対し贈られるものです。

11/ 5

音楽×絵本♪ 「うたう絵本の会」ミニライブ



針持小学校で『まっとうさんのうたう絵本の会』が開催されました。まっとうさんは始良市出身の作曲家で、アニメ主題歌や子ども向け番組に楽曲提供を行っています。ミニライブでは、「はらぺこあおむし」や「おおきなかぶ」などお馴染みの絵本 10 作がギター演奏の演奏にのせて語られ、いつもと違った世界観に子どもたちは大喜びでした。



ISA City Topics

気になるまちの話題をお届けします

11/12

トレーニングの成果？ レブライス収穫



プロバスケットボールチーム鹿児島レブナイズの井上大道選手、三森啓右選手、佐藤星来選手が、伊佐市で稲刈り体験を行いました。さすがはプロ選手。鍛えられた足腰で、鎌を用いた低い体勢での刈取もお手の物。収穫されたお米は「レブライス」として、同チームの試合会場で販売されるほか、ふるさと納税の返礼品として提供されます。

11/16

子育て世代を応援！ 創設 40 周年記念イベント



青年男女を対象に、次代のリーダー育成を目的として創設された大口ローターアクトクラブ。創設 40 周年を記念し、子ども服を中心とした「100 円フリマ」を大口元気こころ館で初開催しました。会場では多くの親子連れが、衣類選びや交流を楽しむ姿が見られ「子育て世代に寄り添った取組でありたい」と喜びの声が聞かれました。

11/ 4

みんなで守る 伊佐の安心 防火セレモニー



秋季全国火災予防運動の実施に合わせ、大口元気こころ館で防火セレモニーが行われました。セレモニーには、市内の幼年消防クラブ員など約 300 人が集い「絶対に火遊びはしません」と元気に宣誓しました。空気が乾燥しやすい季節です。火の取扱いには十分注意しましょう。

努力の成果、しっかりと

市内の児童・生徒が各競技で優秀な成績を収めています。今回は3団体が市役所を訪れ、喜びの声を聞かせてくださいました。



11/12

安全運転でいこ～もち！ 交通安全キャンペーン



まごし館前の沿道で、シルバー人材センターによる交通安全キャンペーンが行われました。「安全運転でいこ～もち大作戦」と題し、ドライバーに手作りのいこもち 200 個を手渡して安全運転を呼びかけました。同センターの大辻寛信理事長は「事故を起こさない、事故にあわないよう時間や心に余裕をもって過ごしてほしい」と話しました。

11/20

● スプリントクラブ疾風

【KKB 小学生陸上フェスタ 2025】

- 女子6年走幅跳 第1位 川添 愛実さん 記録 4 m 35
- 女子6年 100m 第2位 山下 結衣さん 記録 13 秒 26
- 男子5年 100m 第2位 面高 暁仁さん 記録 13 秒 92
- 女子5・6年 4 × 100mリレー 第3位 記録 55 秒 30
中村 純麗さん 山下 結衣さん
川添 愛実さん 的場 結花さん

11/21

● 道統少林寺流錬心館空手道 菱刈支部

【第 53 回全国錬心館空手道大会】

【型試合】

● 小学生（低学年）の部

- 優勝 国松 濤さん（菱刈小3年）
- 準優勝 柚木崎 小冬さん（菱刈小3年）
- 敢闘賞〔ベスト8〕 山下 凜心さん（菱刈小3年）
川村 心輝さん（本城小2年）

● 小学生（高学年）の部

- 敢闘賞〔ベスト8〕 小野 維子さん（平出水小4年）

● 中学生の部

- 準優勝 小野 綾子さん（大口中央中1年）

11/25

● 鹿児島 Jr ガールズ

【第7回ろうきん杯九州女子小・中学生軟式野球大会】

● 小学生の部 優勝

- 南 柑那さん（大口小6年） 福元 柚花さん（羽月小6年）
- 前田 悠乃さん（羽月小6年） 前田 彩衣さん（羽月小4年）
- 高野 璃愛音さん（大口小6年）

伊佐の魅力を発信！



地域おこし協力隊

VOICE



◆移住・定住支援担当

たなか くみこ
田中 久美子さん

今月末で3年間の協力隊任期を満了し、卒業いたします。

地域の方々の温かさや優しさに助けられながら、多くの出会いと学びと挑戦の機会をいただき、充実した3年間を過ごすことができました。遠方の友人にも伊佐移住を薦めるほど、大好きで大切な場所になりました。卒業後も伊佐市に定住し、改修中の牛尾の古民家を活用したゲストハウスと飲食可能な多目的スペースを運営してまいります。これまでにいただいたたくさんの温もりを、これからは自分が伊佐を訪れる方に、少しずつ渡して行けたらと思います。

3年間本当にありがとうございました。これからも、どうぞよろしくお願いいたします。



◆工芸もののづくり担当

たなか あき
田中 亜紀さん



このたび日本民藝館展にて藍の生葉で染めたアルパカショールが準入選となりました。伊佐の風景を思い描きながら生み出した独自の織柄を、あえて控えめに余韻として漂わせたい。そう考え、光にかざすと模様が浮かび上がる透かし織を用いました。布は一見静かな平織りのようにも見えますが、光が差すと清流がきらめくように表情を変えます。来年3月の卒隊を目前に、このようなご報告ができたことを嬉しく思います。草木を育て、染め、紡ぎ、織る — その創作の一連を伊佐で実現できていることに、あらためて深い感謝を抱いています。

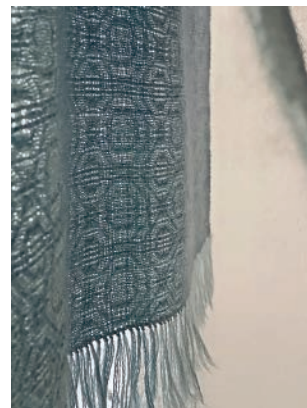

〈日本民藝館展 出展作品〉
準入選

◆工芸もののづくり担当

ふくだ のりこ
福田 典子さん



初ふるさと祭り出店は大盛況でした！湯之尾四季倶楽部でもしめ飾りを販売しますので、ぜひお越しください。

初体験の朝霧にびびりまくる今日この頃。伊佐市の人達の平然とした様子にもびっくりです！



◆観光振興・特産品開発担当

やまさき けい
山崎 恵さん

◆移住・定住支援担当

ふくだ よしや
福田 義也さん



だんだんと寒くなって来ました。私の好きな伊佐の冬がやってきます。

【 問い合わせ先 地域振興課コミュニティ活力推進係 ☎23-1311 (内線) 321 】

いさつねづね vol.34 2023.12

みなさま、こんにちは！
『いさつねづね』の坂元紫乃です。
伊佐市の地域おこし協力隊を卒業し、
新たに地域支援員として着任しました。

絵日記『いさつねづね』を通して、
まだまだたくさんある伊佐の魅力を
引き続き発信して参ります。
心新たにどうぞよろしくお願いいたします。

伊佐の鬼火焚きが たくさん

伊佐の中でもさまざまな形がある鬼火焚き。
『いさつねづね』ではこれまで3度、
鬼火焚きの姿を描いてきました。

もうすぐ鬼火焚きの季節がやってきます。
伊佐市内各地で行われている鬼火焚きは
地域で大切にされている行事のひとつです。
新年に五穀豊穡、無病息災を祈ります。

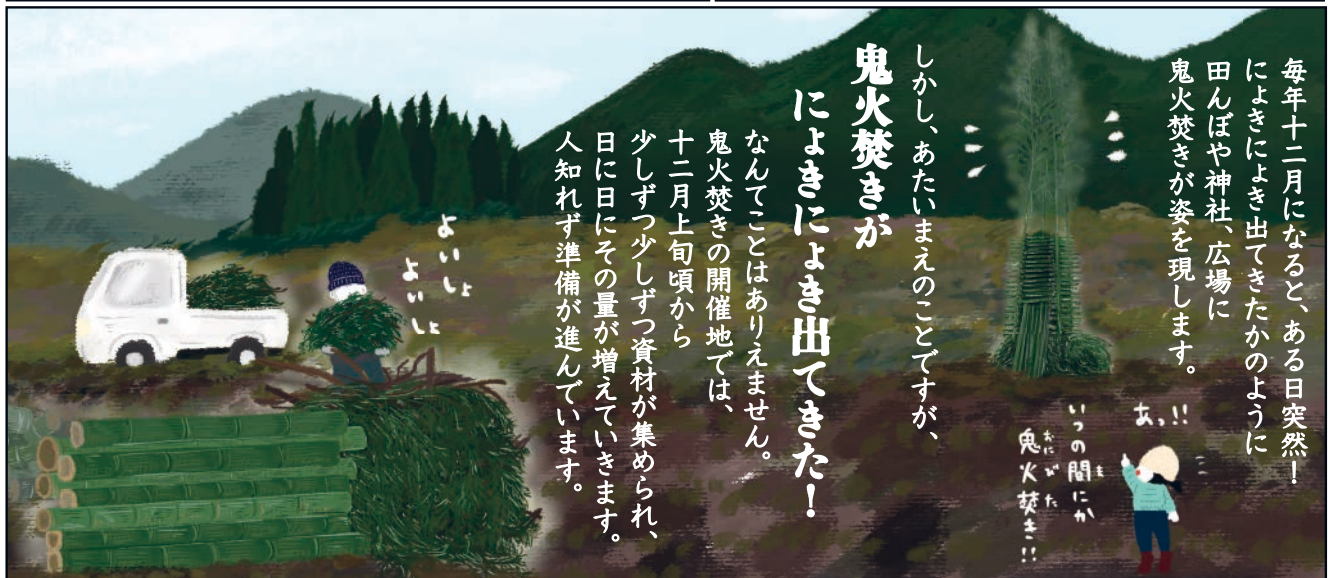

悪質商法の被害にあわないために 悪質商法撃退 10 箇条

問 伊佐市消費生活センター
☎ 23-1336

悪質商法の手口は年々巧妙になってきており、このような被害に遭わないようにするためには、市民一人ひとりがしっかりと心構えを持つことが最も大切です。

① 「何の用？ しっかり聞こう身分と要件」

悪質業者は、身分を偽ったり、販売の意図を隠して訪問することがあります。

② 「おかしいと思ったときはドア閉めて」

悪質業者は、一旦家に入り込んだら何時間もしつこく勧誘します。

③ 「もうかります！ だったらあなた（業者）がやればいい」

うますぎる話はそんなにありません。うますぎる話は疑ってかかる方が無難です。

④ 「あやしいぞ、人のフトコロ聞く業者」

悪質業者は、預金などの蓄えを根こそぎ取ろうとしています。うかつに話したりしないようにしましょう。

⑤ 「勇気出し、ハッキリ言おう “いきません!!”」

悪質業者には、毅然とした態度を示しましょう。

⑥ 「しつこいな、そんな相手は 110 番」

しつこい勧誘に、ついサインしがち。そんな時は 110 番しましょう。

⑦ 「迷ったら、その場で決めずまず相談」

契約してから後悔しないように、第三者の意見も聞きましょう。

⑧ 「サインして、後で “しまった” もう遅い」

サインするのは、契約書をよく読んでからにしましょう。

⑨ 「契約は、してもお金は後払い」

契約してその場でお金を全額払うと、後で解約できなくなるケースもあります。

⑩ 「あなたです !! 自分の財産守るのは」

悪質業者は、だましのプロ。自分だけは大丈夫と油断せず、かしこい消費者になる知識を身につけましょう。

消費者ホットライン 188（局番なし）は、最寄りの消費生活相談窓口をご案内することにより、消費生活相談の最初の一步をお手伝いするものです。もし、消費者トラブルで困ったら、「すぐ電話、まず相談」です。一人で悩まずに消費者ホットライン 188 にご相談ください。相談は無料です。

『泣き寝入りは超 188 !』で覚えてね

もし、困ったときは…
「消費者ホットライン」

☎ 188



消費者庁 消費者ホットライン188
イメージキャラクター
「イヤヤン」

アライグマに関する情報提供にご協力をお願いします



問・県環境林務部自然保護課

☎ 099-286-2616

・環境政策課 ☎ 22-1060

特定外来生物のアライグマは、平成 27 年に県内で初めて確認されて以来、これまで 17 例が確認されており、今年 10 月には伊佐市でも捕獲されました。

アライグマがいったん定着すると完全な排除が難しく、農作物や生活環境、生態系にも大きな被害をもたらすおそれがあります。



アライグマによる被害

農作物への被害

ミカンは皮をむき、スイカは穴を開けて中身だけ食べるのがアライグマの食べ方の特徴です。

生活環境への被害

人に感染症をうつすこともあります。

家屋に侵入

ごみを荒らす

生態系への被害

他の動物に寄生虫や感染症をうつす。

鳥やコウモリ、ムササビなどの巣を襲う。

希少なカエルやサンショウウオなどを食べる。



アライグマの特徴

アライグマは森林の水辺を好み、田んぼや畑、市街地周辺に出没します。特にため池に水が流れ込むような所、林の中の湿地や溪流などで多く目撃されています。

夜行性で昼間は暗い場所に隠れています。

耳が大きく、白い縁どりがある。

顔つきはタヌキやアナグマに似ている。

体の色は灰色に近く、タヌキよりも白っぽい。

鼻すじに黒い線がある。



足跡は人間のこどもと似ている。

尻尾が長く、5～6本のしま模様がある。



アライグマを目撃、捕獲したら？

お住まいの地域周辺でアライグマを目撃したり、狩猟でアライグマを捕獲した際には、鹿児島県環境林務部自然保護課までご連絡ください。



「狩猟」で捕獲した場合

- ・アライグマを捕獲したことを県または市へ連絡してください。
- ・その場で放獣せず、可能な限り殺処分（止めさし）してください。殺処分（止めさし）が困難な場合は県までご連絡ください。
- ・生息状況等の調査のため、個体の提供にご協力をお願いします。

令和7年度 伊佐市職員採用試験【追加募集】



お知らせ
「ワイド版」

●申込受付期間

12月15日(月)～令和8年1月9日(金)

※土日、祝日は除く。

郵送の場合は1月9日消印有効。

●受付時間 8:30～17:15

●試験区分および受験資格など



試験区分		受験資格	募集人員
一般行政Ⅰ	一般事務	平成7年4月2日から平成20年4月1日までに生まれた人で、高等学校卒業以上の学力を有する人（来春卒業見込みの人を含む）	若干名
一般行政Ⅱ	建築	昭和60年4月2日から平成20年4月1日までに生まれた人で、高等学校卒業以上の学力を有する人（来春卒業見込みの人を含む）	
	土木	昭和60年4月2日以降に生まれた人で、保健師の資格を有する人（来春資格取得見込みの人を含む）	
	保健師	昭和60年4月2日以降に生まれた人で、保健師の資格を有する人（来春資格取得見込みの人を含む）	

※日本国籍を有しない人、地方公務員法第16条（欠格条項）に該当する人は受験できません。

試験日

令和8年1月25日(日)

試験時間

- 一般行政Ⅰ
〈一般事務〉8:30～
- 一般行政Ⅱ
〈建築・土木・保健師〉9:00～

試験会場

伊佐市役所大口庁舎

試験内容

第1次試験

- 一般行政Ⅰ〈一般事務〉
高等学校卒業程度の教養試験
および作文試験
- 一般行政Ⅱ〈建築・土木〉
高等学校卒業程度の専門試験
および作文試験
- 一般行政Ⅱ〈保健師〉
保健師に関する専門試験
および作文試験

第2次試験 面接試験

※第2次試験については、第1次試験合格通知でお知らせします。

●受験手続

総務課および市ホームページに備え付けの受験申込書兼履歴書（上半身写真貼付）に記入のうえ、受付期間内に提出してください。

※郵送の場合は、110円切手を貼った返信用封筒を同封してください。詳しくは市ホームページをご覧ください（上の二次元コード）。

●採用

最終合格者は、採用候補者名簿に登載し、令和8年4月以降、必要に応じて採用されます。

提出・問い合わせ先

〒895-2511
伊佐市大口里1888番地
総務課職員係（大口庁舎）内線 1112

伊佐市役所代表電話 23-1311

市公共施設 年末年始の休館日



表の見方



… 通常開館



… 休館

施設名称等		12月			1月			備 考
		29日 (月)	30日 (火)	31日 (水)	1日 (木)	2日 (金)	3日 (土)	
市役所		×	×	×	×	×	×	休み中の戸籍の届出は市役所宿直室で受け付けます。
集合施設	菱刈環境改善センター	×	×	×	×	×	×	
	ひしかり交流館	×	×	×	×	×	×	1/5 まで休館
	菱刈パークゴルフ場	×	×	×	×	×	×	1/5 まで休場
	菱刈ふるさといきがいセンター	×	×	×	×	×	×	12/28 ～ 1/5 まで休館
	e-Ga なんちゅう	×	×	×	×	×	×	
図書館	大口図書館臨時窓口	×	×	×	×	×	×	12/28 ～ 1/5 まで休館
	菱刈図書館	×	×	×	×	×	×	
文化・体育施設	伊佐市文化会館	×	×	×	×	×	○	3日：二十歳のつどい 4日：臨時休館
	伊佐市陸上競技場 伊佐市総合体育館 伊佐市テニスコート 伊佐市弓道場 伊佐市体育センター 伊佐市営球場	×	×	×	×	×	×	
	菱刈農業者トレーニングセンター 菱刈農村公園 菱刈弓道場 菱刈多目的コート	×	×	×	×	×	×	
	湯之尾屋内ゲートボール場 本城体育広場 田中体育広場 湯之尾体育広場 菱刈カヌー競技場艇庫	×	×	×	×	×	×	
	大口元気こころ館	×	×	×	×	×	×	
	大口温泉高熊荘	×	○	×	×	○	○	
	まごし館 まごし温泉	×	×	×	×	×	×	
ごみの処理	可燃物（透明袋）収集	×	×	×	×	×	×	◎ 12/27 ～ 1/4 はごみ収集は 行いません。この期間は収集 場所に出さずにご家庭で保管 してください。 (注) 1/1 ～ 1/2 の収集地区は 翌週に収集します。
	プラスチック製容器（水色袋）収集	×	×	×	×	×	×	
	不燃物（赤袋）・資源物（緑・黄袋）収集	×	×	×	×	×	×	
	未来館への持込み	○	○	×	×	×	×	12/27・28 は休館 ☎ 24-1500
水道	水道開栓・閉栓業務	×	×	×	×	×	×	
	水道修繕センター	○	○	○	○	○	○	大口地区 ☎ 23-5333 菱刈地区 ☎ 26-2870
キャンプ場	十曾青少年旅行村	×	×	×	×	×	×	12/28 ～ 1/4 まで休村
	楠本川溪流自然公園	×	×	×	×	×	×	12/28 ～ 1/4 まで休園

市県民税「申告の準備はお早めに」

市県民税は、道路・公園の整備や福祉サービスの充実など、住みよい豊かなまちづくりのために役立っています。

申告は、皆さんの所得（収入）に応じて税を負担していただくための大切な基礎となるものです。

申告受付は、**令和8年2月9日～3月16日**です。早めに申告の準備をお願いします。

●申告が必要な人

令和8年1月1日現在、伊佐市に住所がある人で次の①～⑧のいずれかに該当する人

① 令和7年中に営業・農業・不動産などの所得（収入）があった人

※農業をしているが自家用米のみで販売がない人は除きます。

② 個人や公的機関に土地・建物等を売却した人

※確定申告の必要がない人も市県民税の申告は必要です。

③ 2か所以上の事業所から給与を受けている人

④ 給与所得（収入）以外に所得（収入）があった人

※給与所得以外の所得が20万円以下の場合でも市県民税の申告は必要です。

⑤ アルバイトやパートの給与所得者で、年の中途退職等により年

末調整をされていない人、勤務先から市役所に「給与支払報告書」が提出されていない人

⑥ 前年中に収入が無く、どなたの扶養にもなっていない人

※収入がない旨の申告が必要です。この場合は電話での申告が可能です。

⑦ 公的年金受給者で、社会保険料等の控除を受ける人や年金以外の収入がある人

⑧ 令和7年中に保険金（満期・死亡等によるもの）や個人年金の給付を受けた人

●申告の必要がない人

① 所得税の確定申告をする人（還付申告を含む）

※確定申告することで市県民税の申告を兼ねます。

② 収入が1か所からの給与所得のみで、勤務先で年末調整がされている人

③ 同一世帯の人の所得税の確定申告書、市県民税申告または勤務先からの給与支払報告書に扶養親族として記載されている人で、前年中に収入の無かった人

※ただし、農業や小作料収入等がある人は申告が必要です。

④ 収入が公的年金のみ（農業や小作料収入も無い人）で、扶養控除等の所得控除を追加する必要

がない人

※公的年金の収入が400万円を超える人は申告が必要です。

▼次の①～③に該当する人は、**税務署主催の申告会場**または**e-Tax**で申告してください。

④ ⑤に該当する人は、内容により**市の申告会場では申告することができない場合があります。**

① 住宅の新築や増改築による、住宅借入金等特別控除（いわゆる住宅ローン控除）の初年度申告

② 雑損控除の申告

③ 準確定申告（亡くなった方の申告）

④ 株式の譲渡・配当に係る申告（損失がある場合）

⑤ 土地や建物の売却に係る申告（特別控除等を利用する場合）

●申告に必要なもの

① 本人確認書類

マイナンバーカード

※マイナンバーカードおよび電子証明書が有効期限内であるか事前にご確認ください。

※まだお持ちでない人は、個人番号を確認できる書類と身元確認書類（運転免許証等の顔写真付きのもの）が必要になります。

② **1年間の所得（収入）**がわかるもの

⑦ 給与・年金等の源泉徴収票

① 営業や農業等の事業所得がある人は、収支内訳書など収入や必要経費などを確認できる書類

② 土地・建物を売却した人は、売買契約書や必要経費などを確認できる書類（公的機関に売却した人は収用証明書等）

③ 所得控除を証明できるもの

⑦ 生命保険・介護医療保険・個人年金保険・地震保険・国民年金保険料等の支払証明書

⑧ 小規模共済掛金のある人は領収書

⑨ 医療費通知・医療費の領収書（保険金等で補てんされた場合は、その証明書等）

●**農業収支内訳書について**

農業所得の申告については、収支内訳書により農業所得の計算をします。申告時に農業所得収支内訳書が必要のため、事前に作成して当日お持ちください。

令和7年分（1月～12月）について、農業に関する収入金額の証明書（出荷伝票等）や必要経費の領収書等の整理を行い、農業所得収支内訳書の作成準備をお願いします。

※収支内訳書の用紙および牛の飼育台帳については、税務課（大

〈所得税確定申告書の提出〉

所得税確定申告書の郵送先は「熊本国税局業務センター 鹿児島事務室」です。提出書類の持ち込みや国税に関するご相談は「加治木税務署」へお願いします。

※市役所および市の申告会場での青色申告書等の預かりはいたしません。

●所得税確定申告書の送付先

熊本国税局業務センター鹿児島事務室

〒890-8604 鹿児島市荒田1丁目24番4号

※郵送受付のみ。持ち込み等は対応不可。

●所得税確定申告書の持ち込みや国税に関するご相談

加治木税務署（始良市加治木町諏訪町13番地）

☎0995-62-2161



口庁舎）、地域総務課（菱刈庁舎）、各コミュニティ協議会事務局に備え付けてあります。

◎事業所得に係る帳簿の記帳・保存について

事業所得（営業、農業）に関して、帳簿の記帳・保存は義務化されています。帳簿の記帳・保存がない場合は事業所得として申告できず、業務に係る雑所得として取り扱う場合があります。雑所得の場合、青色申告特別控除の適用ができず、赤字の場合でも他の所得

〈税務署主催の申告会場案内〉

所得税の確定申告は、e-Tax を利用したオンラインでの手続きが可能です。詳細は、国税庁ホームページ（<https://www.e-tax.nta.go.jp/>）をご覧ください。また、次の日程で税務署主催の相談会が開催されます。両相談会もご利用ください。



◎来場される際はマイナンバーカードを持参してください。

※2種類のパスワードが必要（不明な場合や有効期限が過ぎている場合は、再来場をお願いする場合があります）。

両相談会場 加音ホール（始良市加治木町木田 5348-185）

▼住宅ローン控除申告の事前相談会

スマートフォンでの申告を中心とした相談体制です。

期 間 令和8年2月10日（火）～13日（金）

※祝日を除く。

受付時間 9:00～16:00

必要なもの ・スマートフォン

・住宅ローン控除に必要な書類

▼所得税申告相談会

期 間 令和8年2月16日（月）～3月16日（月）

※土日、祝日を除く。

受付時間 9:00～16:00

※国税庁LINE 公式アカウントから事前予約が可能です。

事前予約なしで当日受付できる人数には限りがあり、状況に応じて後日の来場をお願いする場合があります。

国税庁公式アカウント友だち追加はコチラから！
（事前予約は来場日の14日前から2営業日前まで）



問い合わせ先

加治木税務署個人課税第1部門

☎0995-62-2161（音声案内「2」）

※加音ホールへのお問い合わせはご遠慮ください。

と損益通算できませんので、必ず帳簿の記帳・保存をお願いします。

●申告時のお願い

待ち時間を短縮するため、次のことにご協力ください。

○営業や農業等の収入がある人は、領収書等を必ず費目ごとに整理し、収支内訳書を事前に作成してお持ちください。

○医療費の領収書は、受診した個人ごと・医療機関ごとに1年分を整理し、事前に計算してお持ちください。医療費通知をお持ち

ちの場合は合わせてご持参ください。

●申告をしないとうなるの？

申告は、市県民税の課税資料のほか、国民健康保険税や介護保険料、後期高齢者医療保険料の算定資料となります。

申告をしないと、国民健康保険税等の軽減措置を受けられないなど所得に応じた課税ができないほか、市営住宅や児童手当、保育園などの手続きに必要な証明書等も発行できませんのでご注意ください。

●個人住民税の電子申告が 令和8年1月5日から始まります

マイナンバーカードを利用することでスマートフォンやパソコンからの申告が可能になります。詳細は次の特設サイトをご確認ください。



●地方税ポータルシステム「個人住民税申告の電子化に係る特設ページ」

<https://www.eltax.lta.go.jp/news/12336>



令和8年度（令和7年分） 市県民税・国民健康保険税 申告日程表

◎所得税確定申告は、下記日程中に各申告会場にて受付ができます。

※住宅ローン控除の初年度申告など、一部申告内容は市の申告会場に対応していません。

◎全日 12時から 13時は受付いたしません。

◎指定された日程で申告できない人は、受付時間内であれば他の日程でも受付ができます。

◎3月12日（木）・13日（金）・16日（月）の大口元気こころ館は 17時まで受け付けています。

◎前年度から日程や会場に一部変更がありますので、ご確認のうえ、ご来場ください。

◎下記期間内は市役所（大口庁舎・菱刈庁舎）では申告はできませんので、ご了承ください。

◎受付開始直後の時間帯は大変混み合いますので、時間に余裕を持ってお越しください。

月日	受付時間	割当自治会名等	会場
2月 9日（月）	8:30～12:00	宮人・八代・川岩瀬	羽月西 青少年センター
	13:00～16:00	田代・辺母木・崎山・崎山東・馬渡・山ノ神 豊原・勝負ヶ段	
2月10日（火）	8:30～12:00	土瀬戸・高野・田代・笠松・西方	西太良地区 コミュニティセンター
	13:00～16:00	山屋・高塚・堂山・釘野々・馬場・小谷・田原	
2月12日（木）	8:30～12:00	諏訪・深川・中央・城下・曾木	
	13:00～16:00	川西・門前・荻原・山城・後村・針牟田	
2月13日（金）	8:30～12:00	町舟津田上・町船津田下・荒瀬・青木元・場ノ木	本城校区集会施設
	13:00～16:00	岩坪・本城麓・親交今市・今市前田・比良・ 島内・瓜之峰・瓜之峰住宅	
2月16日（月）	8:30～12:00	荒田上・荒田下・大峰・下荒田・小川添	
	13:00～16:00	永池・柳野・楠原・本城町・本城宇都・西川	
2月17日（火）	8:30～12:00	鳥巢上・鳥巢下・松木原・富士・富ヶ丘	伊佐市文化会館 小ホール
	13:00～16:00	園田・白木・萩谷・羽山	
2月18日（水）	8:30～12:00	上ノ馬場・上ノ馬場上・山之口・大島北・ 大島南・包ノ原	※羽月地区公民館で は申告は受け付け ていません。
	13:00～16:00	麓町・並木・湯ノ谷・駅前	
2月19日（木）	8:30～12:00	須原・金波田・高津原	
	13:00～16:00	日ノ出・堂崎・下殿・大住・下ノ木場	
2月20日（金）	8:30～12:00	向江・折小野・日東・馬鋤水流・平出水上・ 平出水中央・平原前・上松・上之馬場・下之馬場	山野基幹 集落センター
	13:00～16:00	淵辺・春村・停車場・境目・堺町・仲町・本町・ 本山野・こっから団地・平原	
2月24日（火）	8:30～12:00	石井・尾之上・小川内・押野々・五女木・ 井立田・三日月・荒平・布計	
	13:00～16:00	小木原上・小木原東・小木原上中・小木原中・ 小木原下	
2月25日（水）	8:30～12:00	山下・鵜泊・山田中原・平沢津・湯之元・築地	湯之尾校区 集会施設
	13:00～16:00	川北宇都・愛都・川北麓上・川北麓中・ 湯之尾新町・湯之尾団地・北俣団地・北俣・ 滝ノ上・中野・小原松山・猶原	

月日	受付時間	割当自治会名等	会場
2月26日(木)	8:30～12:00	下手前目・下手須川・下手浜場・停車場・成政住宅	まごし館
	13:00～16:00	下手仁王・下手風呂元・下手仲間・新町・本町	
2月27日(金)	8:30～12:00	前目宇都・前目住宅・麓後・前目麓・楠本	
	13:00～16:00	千鳥・下馬場・徳辺下・新拓・五色・新川・大山口・小路	
3月 2日(月)	8:30～12:00	徳辺上・下名・前目中・前目下	
	13:00～16:00	山田・桜馬場・共進・前目上	
3月 3日(火)	8:30～12:00	上市山・東市山・下市山・田中中	田中ふるさと館
	13:00～16:00	薬師・ウッドタウン菱刈・産野・田中上	
3月 4日(水)	8:30～12:00	重留南・花北上・重留東	
	13:00～16:00	花北下・田中下・重留西	
3月 5日(木)	8:30～12:00	上ノ馬場・諏訪馬場・桜ノ馬場・広岡・忠元・肱曲・小水流・あたご・一の山・コヅルニュータウン・元町団地・元町実業・西水流	大口元気こころ館
	13:00～16:00	神池・高校西・高校裏・川島・木崎・戸切・西戸切・中戸切・東戸切・貯木場	
3月 6日(金)	8:30～12:00	陣之尾・山ノ口・西本町・上新町・上町・緑ヶ丘・大道・ことぶき園	
	13:00～16:00	井手原・とどろ・高柳・里町・八坂町・八坂団地・上八坂・上八坂中央・上八坂東	
3月 9日(月)	8:30～12:00	大田・上原田・原田・国ノ十・水ノ手・千束松・奈良野・白ヶ谷・鉱業所・一ノ渡瀬・笹野	
	13:00～16:00	上元町・中元町・下元町・東元町・仲町・稻荷町・朝日町・朝日団地・朝日ヶ丘・朝日団地西・朝日団地東・青木ヶ島・篠原・松ノ口・農林高通	
3月10日(火)	8:30～12:00	西原・上目丸・中目丸・下目丸・目丸団地・舟ノ川・永尾・西永尾	
	13:00～16:00	郡山・郡山団地・牛尾・永野原	
3月11日(水)	8:30～12:00	上青木西・上青木中・上青木東・新青木・多々良石	
	13:00～16:00	上木ノ氏・木ノ氏・下青木	
3月12日(木) 13日(金) 16日(月)	8:30～12:00 13:00～17:00	全自治会（上記日程に来られなかった人）	

本人確認書類を忘れずにお持ちください

マイナンバーカード または 個人番号を確認できる書類と身元確認書類
(運転免許証等の顔写真付きのもの) が必要になります。

※来場される際は、マイナンバーカードおよび電子証明の有効期限が
切れていないか事前にご確認ください。



問 税務課市民税係 ☎ 23-1311 内線 1186

お知らせ

家畜伝染病の予防に
ご協力ください

県内で野生鳥獣での高病原性鳥インフルエンザウイルス、豚熱の感染が確認されています。

愛玩鶏およびペット飼育者は、野生動物の侵入防止や飼育場に入る場合の消毒の徹底をお願いします。特に屋外に飼育場がある場合は、周辺への消石灰散布、殺鼠剤などによるネズミ対策もお願いします。野鳥やイノシシの死骸やニワトリ・アヒル等の家禽の異常を発見したら素手で触ったり埋めたりせず、すぐにご連絡ください。

問 農政課畜産係 内線 2241

くらしの情報

Hot
Information

「お知らせ」「募集」「イベント」など、
あなたのくらしに役立つ情報をお届けします。



お知らせ

農業振興地域整備計画の見直しに伴う
ドローン調査

市では、農業の健全な発展を図るため、現在の「農業振興地域整備計画」について、地域の現状に即し、全体見直し作業を進めています。

この見直しにあたり、農地や土地利用の現況を的確に把握するため、小型無人航空機（ドローン）による上空からの撮影調査を実施します。

ご理解とご協力をお願いいたします。

調査期間 令和8年1月5日(月)～3月19日(木)

調査区域 伊佐市内全域（市内の農業振興地域）

問 農政課担い手支援係 内線 2245

表彰

令和7年度 伊佐市社会教育功労者表彰
おめでとうございます

伊佐市の社会教育の振興および発展に貢献された皆さんが表彰されました。

表彰者（推薦者）

✿ 妹尾 幸子 さん
(針持校区コミュニティ協議会)

✿ 堂園 孝志 さん
(羽月校区コミュニティ協議会)

✿ 中間 講記 さん
(田中校区コミュニティ協議会)

✿ 県立大口高等学校（南九州郷土研究会）

お知らせ

年末年始のごみ収集および
1月の不燃・資源ごみ収集日変更

12月27日～令和8年1月4日まで、ごみ収集は行いません。この期間は、ごみステーションへ出さずに各家庭で保管しておいてください。

なお、12月29日・30日と令和8年1月4日は未来館への持込みは可能です。

また、自治会用ごみステーションの燃えないごみ、資源ごみの収集日が1回目の木曜日・金曜日となっている地区は、収集日が翌週に変更となりますのでご注意ください。

問 環境政策課環境保全係 ☎ 22-1060

お知らせ

舗装工事による
交通規制（片側交互通行）の案内

規制区間（赤色矢印）

市道高柳元町線の本ノ氏バイパス（交差点）～
下小園タクシー前の区間

規制時期 令和8年1月中旬頃

※事前に予告看板でお知らせします。

工事規制中は渋滞等が予想されますので、通行予定の方は、お手数ですが可能な限り迂回しての通行をお願いいたします。



問 建設課土木係 内線 2224

お知らせ

農業用廃プラスチック類の処理

排出事業者（農家）の責任で次のとおり処理を行ってください（産業廃棄物処理義務）。

日 時 令和8年1月21日（水）

●大口地区 8:00～12:00

●菱刈地区 13:00～15:30

収集処分場所 (株)三宝保全 ☎ 28-2888

伊佐市大口宮人 1191-73

収集対象品目

農業用マルチフィルム、ハウス・トンネル用被覆ビニール、農薬プラスチック容器、肥料袋、飼料ラッピング用フィルム、育苗箱、育苗ポット等※農業用ビニール・フィルム等は小さく折りたたみビニール紐で縛る。農薬プラスチック容器は洗浄後、潰さずにポリ袋に入れてください。

処分料金 1㎡あたり 2,490 円

※別途産業廃棄物税として 1㎡あたり 350 円必要。

補助金 処分料金の一部を助成(予算の範囲内)

※令和8年3月頃に振り込まれます。

持参する物 処分料金と印鑑

④本協議会で搬入物の検査、量の確認を行います。

※運搬する場合、車両の表示および書面の備え付けが必要です。不備がある場合は罰せられることがあります。

(文字大きさの見本)

5 cm 以上 産 業 廃 棄 物 収 集 運 搬 車
3 cm 以上 伊 佐 太 郎

問 伊佐地域農業用廃プラスチック類適正処理推進協議会事務局
北さつま農業協同組合伊佐配送センター ☎ 26-4111

お知らせ

ジャンボタニシの被害防止対策

暖冬の影響でジャンボタニシの発生が全国的に増えています。冬季は越冬量を減らす重要な時期（殺虫効果が高まる）です。次の防除対策を実践し、水稻での被害を防ぎましょう。

耕うん	土壌が乾燥している1～2月（厳冬期）に破碎を行い寒風にさらす。
水路の泥上げ	越冬場所をなくし寒風にさらす。 翌年の餌をなくす。

問 農政課農業政策係 内線 2246

お知らせ

蜜蜂を飼養している人へ

蜜蜂を飼養している人（予定者含む）は、養蜂振興法により、毎年、蜜蜂飼育届の提出が必要です。

提出先 ・地域振興局

・農政課畜産係（菱刈庁舎）

申込期限 令和8年1月30日（金）



問 農政課畜産係 内線 2242

お知らせ

家屋調査

固定資産税係では、令和7年1月2日～令和8年1月1日までに完成または完成予定の新築・増築の家屋や取り壊された家屋について、固定資産税額の基準となる評価額を算出するための「家屋調査」を行っています。適正な評価額を算出するために必要な調査ですので、ご協力をお願いします。



◎新築・増築家屋

家屋を新築または増築された場合はご連絡ください。また、入居前・家具等の搬入前の調査を希望する人は、日程調整をしますので、事前にご相談ください。

◎家屋の取り壊し

家屋の全部または一部を取り壊した場合はご連絡ください。

ただし、居住用家屋の場合は、土地に対して固定資産税の軽減措置がとられています。取り壊したことで、建物の税金はなくなりますが、その反面、軽減措置がなくなり土地の税金が上がる場合がありますので、事前にご確認ください。

問 税務課固定資産税係 内線 1185

お知らせ

伊佐市英語検定料助成金交付



市では、子どもたちが豊かな語学力やコミュニケーション能力、異文化を理解する精神等を身に付けて、グローバルに活躍できる人材を育成することを目的として、公益財団法人日本英語検定協会が実施する実用英語技能検定を受験した児童生徒の検定料を助成します。

対象者 伊佐市に住所を有する小・中学生の保護者

助成額 各級検定料の半額

※ただし、100 未満の端数が生じる場合は、これを切り捨てる。

申請回数 各児童・生徒に対して年1回

申請方法

○市内小・中学校へ通う児童生徒

→ 就学する学校へ申請

○市外の学校へ通う児童生徒

→ 学校教育課（菱刈庁舎）へ申請

提出書類

申請書（様式第1号）、請求書（様式第3号）を市ホームページからダウンロードしてください。

申請期限 令和8年3月27日（金）



問 学校教育課指導係 ☎ 26-1532

お知らせ

企業や団体における
人権研修を行いますか？

人権研修を実施される企業等を対象として、講師を派遣します。従業員一人ひとりの人権が尊重され、明るく働きやすい職場づくりのために、ぜひご利用ください。費用は無料です。

研修時間 30分から1時間30分を限度

研修テーマ ・セクシュアル・ハラスメント

・パワー・ハラスメント

・雇用と人権（女性・同和問題・外国人）

問 霧島人権擁護委員協議会事務局

☎ 0995-45-0064

お知らせ

菱刈農村公園グラウンド 休場

菱刈農村公園グラウンドは、照明施設改修工事のため休場いたします。市民の皆さまにはご不便をおかけしますが、ご理解とご協力をよろしくお願いいたします。

休場期間

令和8年1月4日（日）～2月28日（土）

問 文化スポーツ課スポーツ係 内線 2325

お知らせ

結婚新生活支援事業補助金



市では、新婚世帯の新生活を応援するため、住居費・リフォーム費用・引越費用の一部を助成します。

詳しくは市ホームページをご覧ください。ただか、お問い合わせください。



対象世帯

新婚世帯（令和7年1月1日から令和8年3月31日までの間に婚姻届を提出し、受理された夫婦）であって、次のすべてに該当する世帯

- (1) 婚姻日において、夫婦ともに満39歳以下であること。
- (2) 夫婦合算した令和6年度分の所得が500万円未満であること。
- (3) 夫婦ともに伊佐市内の対象の住居に住民登録をしていること。
- (4) 夫婦ともに、市税等の滞納がないこと。
- (5) 夫婦ともに、暴力団または暴力団員と密接な関係がないこと。
- (6) 他の公的制度による家賃補助等を受けていないこと。

補助金額（年齢：婚姻届受理時点）

● 夫婦ともに39歳以下の世帯 … 上限30万円

● 夫婦ともに29歳以下の世帯 … 上限60万円

申請期限 令和8年3月31日（火）

問 企画政策課政策調整係 内線 1125

お知らせ

伊佐市ピアサポート推進事業
(ひろば)

進路・生活上のこと、不登校などでお悩みの人の相談に心理士や作業療法士などの専門スタッフが応じます。また、通信制高校などの情報も取り揃えています。事前申込みは不要です。出入り自由ですので、お気軽にお立ち寄りください。
※料金は無料。ヤギと遊べます(天候次第)。

日 時 令和8年1月17日(土)

14:00 ~ 15:30

場 所 ナチュラルカフェミモザ(大口病院横)

問 大口病院心理相談室 ☎ 22-0336

お知らせ

校区コミュニティ巡回健康相談
(湯之尾校区)

校区外にお住まいの人でも参加できます。

- 内 容
- 血圧測定、体重測定
 - ご自身やご家族の健康や介護などに関する相談(相談には、管理栄養士、看護師等が対応します)。

日 付	令和8年1月13日(火)
時 間	9:30 ~ 11:00
場 所	湯之尾校区集会施設

問 保健課健康推進係 内線 1242

イベント

伊佐市消防出初式



日 時 令和8年1月11日(日) 13:00 ~

場 所 式典：伊佐市陸上競技場

表彰：伊佐市文化会館

※雨天時は、式典も伊佐市文化会館で行います。
パレードは実施しません。

主な内容

分列行進、規律訓練、薩摩忠元火消し隊演技、
表彰式、一斉放水

問 総務課交通消防防災係 内線 1118

お知らせ

お口元気歯ッピー健診

鹿児島県後期高齢者医療広域連合では、今年度中に76歳、78歳、80歳の誕生日を迎えられる後期高齢者医療の被保険者を対象に、口腔健診(お口元気歯ッピー健診)を実施しています。

お口の健康を保つことは、全身の健康を維持することにつながります。しかし、高齢期になるほど、お口の機能は低下していきやすいものです。この健診は、むし歯や歯周病だけでなく、お口の機能のチェック、肺炎予防などを目的に実施しますので、定期的に歯科治療をされている人や、義歯(入れ歯など)を使用中の人も受診いただけます。

対象者には6月に受診券(オレンジ色の封筒)をお送りしています。あらかじめ県内の歯科医療機関へ受診可能かお問い合わせいただき、予約のうえ、受診してください。

受診券を紛失された人は、受診券の再発行を行いますので、問い合わせ先までご連絡ください。

健診期限 令和8年1月31日(土)

健 診 料 無料

対 象 者	
76 歳	昭和24年4月1日~昭和25年3月31日生まれ
78 歳	昭和22年4月1日~昭和23年3月31日生まれ
80 歳	昭和20年4月1日~昭和21年3月31日生まれ

問 鹿児島県後期高齢者医療広域連合
業務課保健事業班 ☎ 099-206-1329

イベント

鬼火焚き情報

情報はコチラから
(随時更新)



提供のあった自治会等の情報を市ホームページ等へ随時掲載します。



1年の無病息災を
祈願しましょう。

問 地域振興課コミュニティ活力推進係 内線 321

募集

公立小・中学校臨時的任用職員募集

- 職 名** 講師（小学校、中学校英語）、
養護助教諭
- 勤務場所** 伊佐市、伊佐市近隣市町
- 募集人員** 4～5人
- 勤務日数** 平日（月～金）、第2土曜日
- 勤務時間** 8:15～16:45
- 給 与** 月額約 180,000～250,000 円
（経験年数等で決定）
- ※社会保険制度および期末・勤勉手当（ボーナス）・
住居手当・勤務手当・扶養手当等の制度あり
- 募集方法** 履歴書を学校教育課（菱刈庁舎2階）
に提出してください。
- 募集期限** 令和8年1月30日（金）
- そ の 他** 詳細については、学校教育課へ電話で
問い合わせください。



問 学校教育課指導係 ☎ 26-1532

イベント

伊佐市二十歳のつどい

- 日 時** 令和8年1月3日（土）
 ・受付 12:00～12:50
 ・式典 13:00～14:30（予定）
- 場 所** 伊佐市文化会館
- 対 象 者** 平成17（2005）年4月2日から平成
18（2006）年4月1日生まれの伊佐
市居住者および
伊佐市出身者



問 社会教育課社会教育係 内線 2312

イベント

いさのおんがくたい
ミニ・コンサート（マリンバ）

- 日 時** 令和8年1月25日（日）14:00～
- 場 所** 伊佐市文化会館 小ホール
- 出 演** マリンバデュオ パレット
- 出演者から**

今回は数年ぶりにマリンバだけで演奏します♪
冬の曲を含めつつ、いろいろなジャンルの曲を用
意しました。楽しんでいただけたら嬉しいです。
主な演奏曲 小さな世界、雪、さんぽ
◎入場無料。赤ちゃんから入場できます。

問 文化スポーツ課文化芸術係 内線 2323

募集

福岡障害者職業能力開発校
訓練生（障がいのある人）募集

募集科目

① 3D-CAD 科② プログラム設計科③ 商業デザ
イン科④ OA 事務科⑤ 流通ビジネス科⑥ 総合実務
科⑦ 職域開発科

訓練期間 1年間（②は2年間、⑦は6か月間）

募集期限 令和8年1月8日（木）

募集人員や申込方法などは、本校またはお近く
のハローワークにお問い合わせください。

問 福岡障害者職業能力開発校
☎ 093-741-5431

募集

乳児等通園支援事業
実施事業者募集

令和8年度から実施する乳児等通園支援事業
（こども誰でも通園制度）の実施事業者を募集し
ます。この事業は、0歳6か月から満3歳未満の
保育所等に通園していない子どもが、月一定時間
（10時間）まで保育所等に通園できる制度です。

詳しくは市ホームページをご覧ください。

募集対象 市内において、保育所、認定こども園
等を運営している事業者

募集期間 令和8年1月5日（月）～20日（火）

問 こども課保育係 内線 1218

募集 おきな草 絵手紙コンテスト 作品募集

応募方法 はがき（官製はがきサイズ）の裏面に「おきな草」の絵とメッセージを書き、応募先宛に郵送してください。

※必ず、住所、氏名（フリガナ記載、児童は学校名および学年）を明記してください。

応募点数 1人2点以内

※応募作品は返却できませんので、ご了承ください。

応募期限 令和8年1月31日（土）

※1月31日消印有効。

発表 令和8年2月中旬（入賞者に直接通知）

表彰式 令和8年3月15日の「本城おきな草春祭り」内で開催予定です（受賞者には別途案内します）。

応募先 〒895-2813

伊佐市菱刈南浦 3470-1

本城校区コミュニティ協議会内

「おきな草 絵手紙コンテスト」係



（成人の部）



（小学高学年の部）



（小学低学年の部）

昨年の優秀賞作品

問 「おきな草 絵手紙コンテスト」係

☎ 26-4639

募集 小学生・中学生・高校生のための 春休み海外研修参加者募集

研修国

イギリス・オーストラリア・カナダ・サイパン・カンボジア・ネパール・フィリピン

日程 令和8年3月21日～4月4日の

8～14日間（研修国コースにより異なる）

定員 各15人

申込期限 令和8年1月16日（金）

説明会 オンライン形式

説明会の申込みはコチラから



問 公益財団法人 国際青少年研修協会

☎ 03-6825-3130

募集 宮之城高等技術専門校 令和7年度委託訓練生募集

県では離職者等の再就職支援としてパソコン・基礎科の訓練生を募集します。

訓練期間 3か月間（令和8年2月19日～）

訓練場所 出水共同高等職業訓練校（野田町上名）

募集期限 令和8年1月26日（月）

選考日 令和8年2月5日（木）

受講料 無料（テキスト代と保険料は自己負担）

申込先 最寄りのハローワーク

問 県立宮之城高等技術専門校

☎ 0996-53-0207

募集 ふるさと会の仲間を募集しています

伊佐市出身者でつくる「ふるさと会」では、年1回の総会や独自の活動をととして会員相互の親睦交流を図り、「伊佐市」との交流を深めつつ、まちづくりの支援を行うことを目的として活動を進めています。

●ふるさと会の新規入会者を募集中！

入会に必要な条件は「伊佐市にゆかりのある人」です。興味のある人は、地域振興課までご連絡ください。また、お知り合いを紹介していただける人もお待ちしております。

ふるさと会名

- 関東伊佐会
- 東海伊佐会
- 関西伊佐の会
- 北九州伊佐市会
- 北部九州伊佐ふるさと会
- 熊本伊佐会
- 鹿児島伊佐会



関東伊佐会の様子
（11月8日）



おはら祭りの様子
（11月2日 夜まつり）



関西伊佐の会の様子
（11月16日）

問 地域振興課観光特産 PR 係 内線 327

募集

介護予防教室参加者募集

体を動かして、リフレッシュしませんか。

日 時 令和8年1月23日（金）

9:30～11:30

場 所 まごし館 大会議室

内 容 歌・体操・レクリエーション

持参するもの 水分補給のための飲み物

参加資格 概ね60歳以上の人

申込期限 令和8年1月22日（木）

問 伊佐市シルバー人材センター ☎ 22-1166

募集

製炭講習会受講者募集

日	① 令和8年1月27日（火） 9:30～15:00	講義、製炭実習
程	② 令和8年3月12日（木） 9:30～15:00	講義、取り出し、 まとめ

場 所 伊佐市シルバー人材センター

※実習はシルバー人材センター大島作業所。

持参するもの 手袋、動きやすい服装、筆記用具

参加資格 概ね60歳以上の人（定員：15人）

申込期限 令和8年1月26日（月）

問 伊佐市シルバー人材センター ☎ 22-1166

募集

中学校部活動指導員募集
（伊佐市会計年度任用職員）

職 名 部活動指導員

職務内容 部活動指導（技術指導）、大会引率、
生徒・保護者連携など

勤務場所 市内の中学校

募集種目 野球、バレーボール、サッカー、
ソフトテニス

勤務日数 月4日程度（週休日）

勤務時間 1回の勤務3時間

※大会参加の場合は8時間以内

報 酬 月額20,000円～25,000円

募集方法 履歴書を学校教育課（菱刈庁舎2階）
に提出してください。

募集期限 令和8年1月30日（金）

そ の 他 詳細については、学校教育課へ電話で
問い合わせください。



問 学校教育課指導係 ☎ 26-1532

募集

放送大学4月入学生募集

放送大学では、幅広い世代の約8万人の学生が、
大学卒業や学びの楽しみなど、さまざまな目的
で学んでいます。心理学・福祉・経済など、300
以上の授業科目があり、テレビやインターネット
で1科目から学ぶことができます。資料を無料で
差し上げています。お気軽にご請求ください。

出願期限 第1回 2月27日（金）

第2回 3月16日（月）

問 放送大学鹿児島学習センター

☎ 099-239-3811

毎月 **13** 日は
伊佐さわやかあいさつ運動の日



11月活動 山野小学校区



●10月受付分

誕生

大浦 利都^{りと}（良幸・美都希／水ノ手）
原口 橙真^{とうま}（寿輝／永尾）
春園 咲希^{さき}（直樹・由佳／牛尾）
前原 寧音^{ねお}（雄太・彩夏／共進）
松木場 愛渚^{あいな}（蒼・綾乃／八坂町）
※子氏名（父の名・母の名／自治会名）
父または母のみの掲載も可能です。

おくやみ

大口地区 精松 勝一 77（西原）
松元 カツエ 86（下之馬場）
羽月地区 加治屋 成章 83（大島北）
山野地区 中藤 チヅ子 94（上元町）
徳留 ノブ子 81（西本町）
寺地 宏史 70（牛尾）
高村 俊一 83（仲町）
砂田 義徳 89（下目丸）
終元 順子 69（西本町）
砂田 義徳 89（下目丸）

※誕生・おくやみは、掲載を希望した方
だけ掲載しています。

谷山 和子 92（駅前）
前原 美智子 79（崎山東）
森 タキ子 92（金波田）
西太良地区 児島 恒雄 76（曾木）
菱刈地区 飯屋 芳房 83（下市山）
新地 トミ 98（前目宇都）
新原 久子 99（田中中）
南永・本城地区 永池 信子 79（小川添）
山川 正一 92（青木元）

■12月の納税

納期限：12月25日（木）

税目	期
固定資産税	3期
国民健康保険税	7期
介護保険料〈1号〉	5期
後期高齢者医療保険料	5期

■市の人口 R7.11.1 現在

	人数 / 戸数	前月比
人口	22,284 人	(- 21)
男	10,458 人	(- 14)
女	11,826 人	(- 7)
世帯	12,276 戸	(- 11)

（住民基本台帳から）

からだのこと、
暮らしのこと、
困ったら、

まずは
相談を！

- ・福祉課 ☎ 23-1330
- ・長寿介護課 ☎ 23-1329
- ・こども課 ☎ 23-1328
- ・保健課 ☎ 23-1320



広告

広告

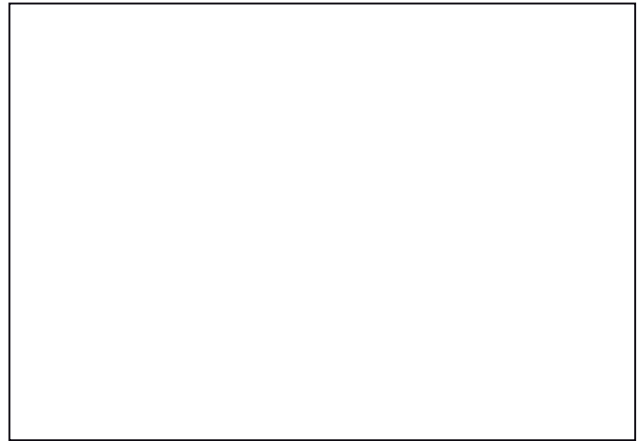
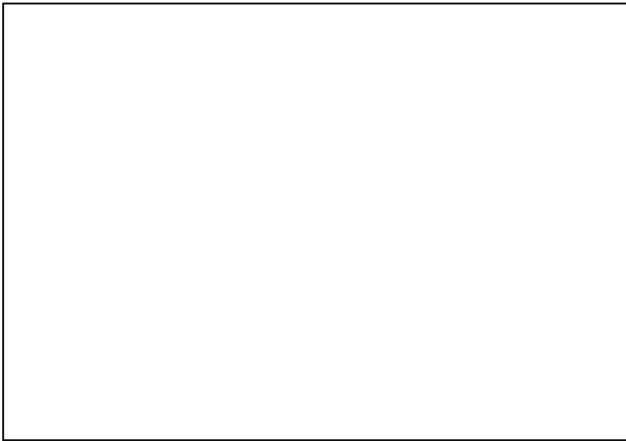
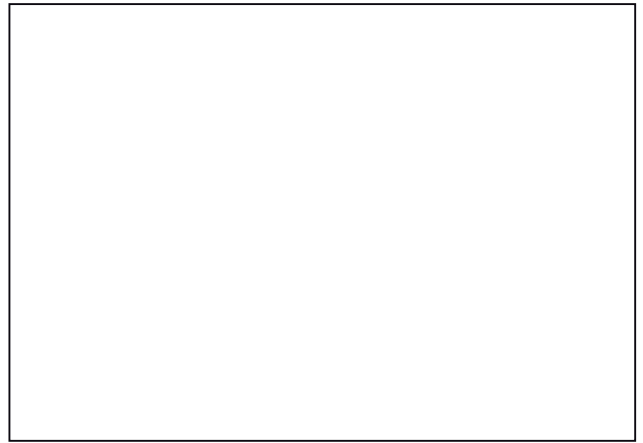
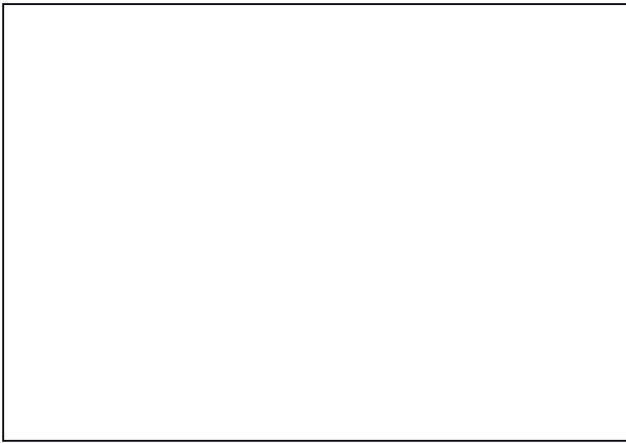

広報いさ 広告募集

毎月 15 日発行・発行部数 11,000 部

広告を希望される場合は、掲載号の発行 30 日前までに企画政策課秘書広報係（☎ 23-1311 内線 1303）へ申請書を提出してください。枠に限りがありますので、お早めにご連絡ください。

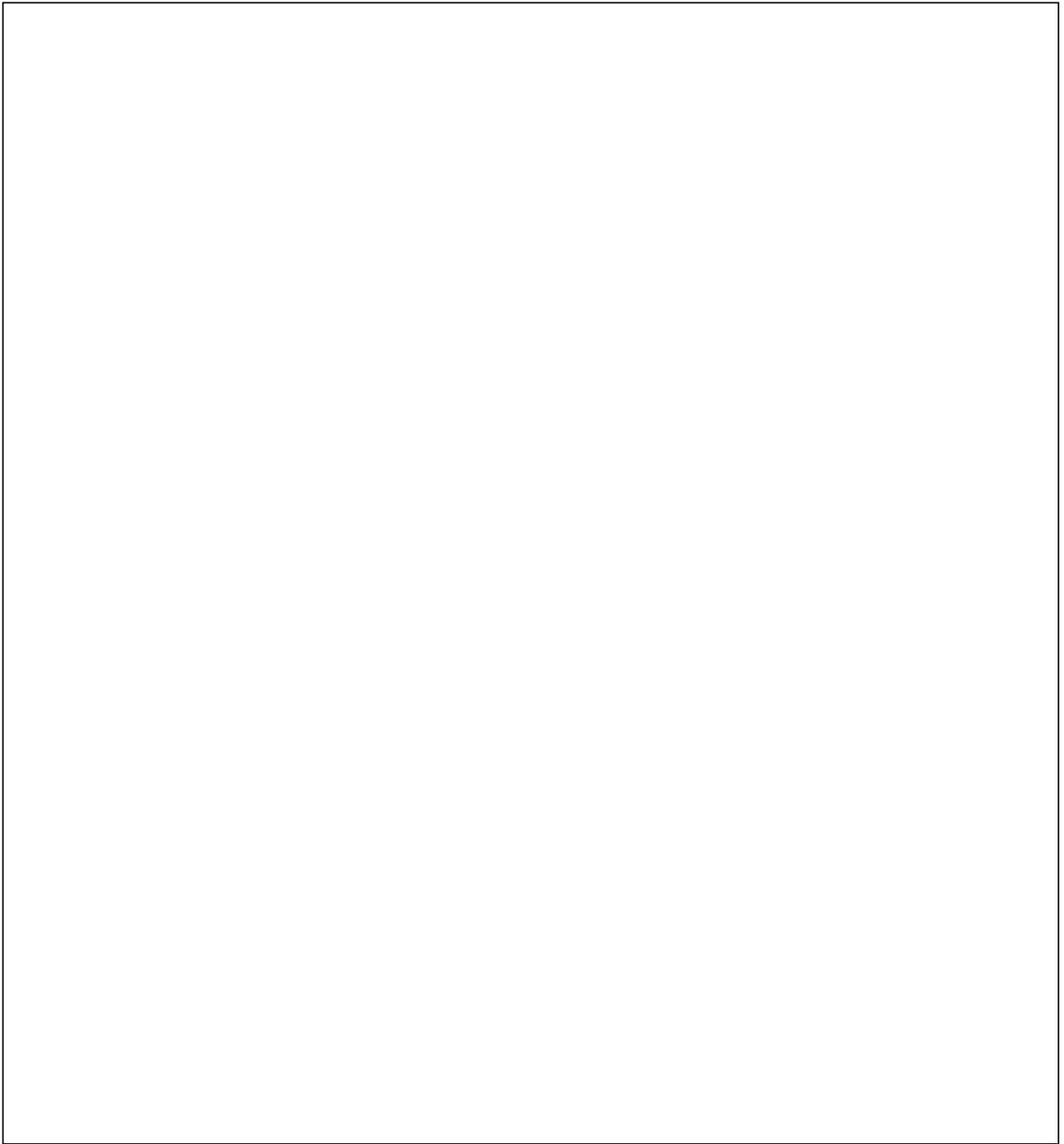

● 1月暮らしのカレンダー

内容（場所）		日	時間	予約先・その他
手続	マイナンバーカード窓口の休日開庁 （大口庁舎・菱刈庁舎）※予約制	1/11	9:00～12:00	
相談	心配ごと相談（こころ館）	1/7	10:00～15:00	
	行政相談（まごし館）	1/13	9:00～12:00	
	女性サロン室（大口仲町旧安楽宅）	1/7・21	13:30～16:00	
	無料法律相談（こころ館）※予約制	1/28	13:30～16:30	☎ 23-1311（内線 1165）
	年金相談（まごし館）※予約制	1/8	10:00～15:00	☎ 0995-62-3511
学校	小・中学校3学期始業式（各小・中学校）	1/8		
	土曜いきいき講座（菱刈庁舎）	1/24	9:00～12:00	
	さわやかあいさつ運動（各小学校区）	13日を中心に		
	定例教育委員会（菱刈庁舎）	1/26	14:00～17:15	
図書	ミニおはなし会（菱刈図書館）	1/10	10:00～10:30	
	ふれあいメルヘンひろば（大口図書館臨時窓口）	1/24	10:30～11:00	
子育て	母子手帳交付（トータルサポートセンター）※予約制	1/9・27	9:30～11:30	☎ 23-1328
	育児相談（まごし館）	1/14	10:00～12:00	受付 11:00 まで
健康	元気アップポイント忠元（忠元公園）	1/7・14・21・28	17:00～20:00	
	巡回健康相談（湯之尾校区集会施設）	1/13	9:30～11:00	25ページをご覧ください
福祉	認知症 カフェ	伊佐のカフェおれん家（金波田公民館）	1/8	9:30～11:30
		伊佐のカフェおれん家（こころ館）	1/22	9:30～11:30
		まごしでカフェ（まごし温泉）	1/15	13:30～15:30
		南永で☆カフェ（南永コミュニティ）	1/27	10:00～12:00
催し	伊佐市二十歳のつどい（伊佐市文化会館）	1/3	13:00～	26ページをご覧ください
	伊佐市消防出初式（伊佐市陸上競技場）	1/11	13:00～	25ページをご覧ください
	文化財防火デー（白木・郡山八幡・箱崎神社・祇答院家住宅）	1/18	9:00～12:00	
	第39回県地区対抗女子駅伝競走大会（霧島市隼人）	1/25	10:00 スタート	
	いさのおんがくたいミニ・コンサート（伊佐市文化会館）	1/25	14:00～15:30	26ページをご覧ください

※こころ館：大口元気こころ館 まごし館：菱刈総合保健福祉センター 南永コミュニティ：南永校区コミュニティセンター

● 1月休日の当番医

日	曜日	病院名	校区	電話
1	木	菱刈中央医院（外・内）	菱刈	26-0140
		有村クリニック（内）	大口	22-1155
2	金	松元病院（外）	大口	22-1101
		つよしクリニック（内）	田中	26-0080
3	土	水間病院（内）	菱刈	26-1211
		寺師医院（内）	大口	22-2634
4	日	坂元内科（内）	田中	26-0178
		大口温泉リハビリ（内）	大口東	22-8888
11	日	大保・川添クリニック（内）	大口	22-6000
		古川医院（内）	曾木	25-1151
12	月	寺田病院（外）	大口	22-1321
		さわたりクリニック（内）	大口	22-3322
18	日	むらたクリニック（外）	牛尾	22-7888
		日高内科（内）	大口	22-1335
25	日	菱刈中央医院（外・内）	菱刈	26-0140
		寺師医院（内）	大口	22-2634

● 1月休日の当番薬局

日	曜日	薬局名	校区	電話
1	木	前目薬局	菱刈	24-1200
		マエノ薬局	大口	22-0015
2	金	大信薬局 みどりの里店	大口	23-0603
		菱刈薬局	田中	26-5931
3	土	伊佐市民薬局	菱刈	26-3838
		すみれ薬局	大口	23-0919
4	日	菱刈薬局	田中	26-5931
11	日	大信薬局 さと店	大口	23-0510
12	月	大信薬局 みどりの里店	大口	23-0603
		ふれあいの里薬局	大口	23-3605
18	日	城田薬局	牛尾	24-2200
		森山薬局	大口	22-1211
25	日	前目薬局	菱刈	24-1200
		すみれ薬局	大口	23-0919

広報いさ No.407 2025.12

■発行／伊佐市役所 〒 895-2511 鹿児島県伊佐市大口里 1888 番地
 ☎ 0995-23-1311 ☎ 0995-22-5344
 ☒ info@city.isa.lg.jp



市ホームページ



LINE



Facebook



Instagram



X